

Distribué par :

Z.A de Gesvrine - 4 rue Képler - B.P.4125
44241 La Chapelle-sur-Erdre Cedex - France
t. : +33 (0)2 40 93 53 53 | f. : +33 (0)2 40 93 41 00
commercial@humeau.com



w w w . h u m e a u . c o m

DOC022.98.80344

DR 900

02/2013, Edition 1

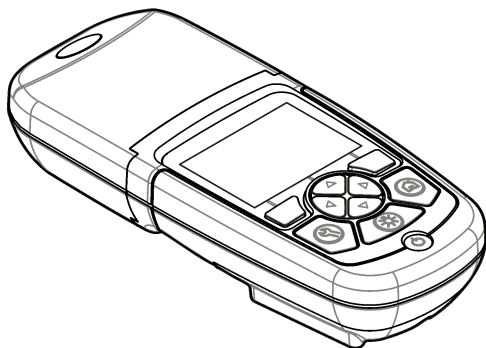

User Manual
Bedienungsanleitung
Manuale d'uso
Manuel d'utilisation
Manual del usuario
Manual do utilizador
Uživatelská příručka
Brugsanvisning
Gebruikershandleiding
Podręcznik użytkownika
Bruksanvisning
Käyttäjän käsikirja
Ръководство на потребителя
Használati útmutató
Manual de utilizare
Naudotojo vadovas
Руководство пользователя
Kullanım Kılavuzu
Návod na obsluhu
Navodila za uporabo
Korisnički priručnik
Εγχειρίδιο χρήσης
Kasutusjuhend

English.....	3
Deutsch.....	18
Italiano.....	33
Français.....	48
Español.....	63
Português.....	78
Čeština.....	93
Dansk.....	108
Nederlands.....	123
Polski.....	138
Svenska.....	154
Suomi.....	169
български.....	183
Magyar.....	199
Română.....	215
lietuvių kalba.....	230
Русский.....	245
Türkçe.....	262
Slovenský jazyk.....	276
Slovenski.....	291
Hrvatski.....	306
Ελληνικά.....	321
eesti keel.....	337

Table of contents

Specifications on page 3	Standard operation on page 10
General information on page 3	Advanced operation on page 12
Installation on page 6	Maintenance on page 15
User interface and navigation on page 8	Troubleshooting on page 16
Startup on page 9	Replacement parts and accessories on page 16

Specifications

Specifications are subject to change without notice.

Specification	Details
Measurement mode	Transmittance (%), Absorbance (Abs) and Concentration (Conc)
Dimensions (W x D x H)	23.6 x 8.7 x 4.7 cm (9.3 x 3.4 x 1.9 in.)
Enclosure rating	IP67
Weight	0.6 kg (1.3 lb)
Power requirements (internal)	AA Alkaline batteries (4x)
Battery life	6 months (typical) at 5 readings a day/5 day week without the backlight
Interface	USB mini
Operating temperature	0 to 50 °C (32 to 122 °F), maximum 90% relative humidity non-condensing
Storage temperature	-30 to 60 °C (-22 to 140 °F), maximum 90% relative humidity non-condensing
Lamp source	Light emitting diode (LED)
Detector	Silicon photodiode

Specification	Details
Wavelength range	420, 520, 560, 610 nm
Photometric measuring range	0–2 Abs
Wavelength accuracy	±1 nm
Photometric accuracy	±0.005 Abs at 1.0 Abs nominal
Photometric linearity	±0.002 Abs (0–1 Abs)
Wavelength selection	Automatic, based on the method selection
Photometric repeatability	±0.002 Abs (0–1 Abs)
Data readout	Graphical display, 240 x 160 pixel (backlit)
Sample cells	16 mm, 1 cm/10 mL, 1-inch (25 mm) round
Protection class	Class III
Certifications	CE certified
Warranty	2 years

General information

In no event will the manufacturer be liable for direct, indirect, special, incidental or consequential damages resulting from any defect or omission in this manual. The manufacturer reserves the right to make changes in this manual and the products it describes at any time, without notice or obligation. Revised editions are found on the manufacturer's website.

Safety information

NOTICE

The manufacturer is not responsible for any damages due to misapplication or misuse of this product including, without limitation, direct, incidental and consequential damages, and disclaims such damages to the full extent permitted under applicable law. The user is solely responsible to identify critical application risks and install appropriate mechanisms to protect processes during a possible equipment malfunction.

Please read this entire manual before unpacking, setting up or operating this equipment. Pay attention to all danger and caution statements. Failure to do so could result in serious injury to the operator or damage to the equipment.



Make sure that the protection provided by this equipment is not impaired. Do not use or install this equipment in any manner other than that specified in this manual.

Use of hazard information

⚠ DANGER
Indicates a potentially or imminently hazardous situation which, if not avoided, will result in death or serious injury.
⚠ WARNING
Indicates a potentially or imminently hazardous situation which, if not avoided, could result in death or serious injury.
⚠ CAUTION
Indicates a potentially hazardous situation that may result in minor or moderate injury.
NOTICE
Indicates a situation which, if not avoided, may cause damage to the instrument. Information that requires special emphasis.

Precautionary labels

Read all labels and tags attached to the instrument. Personal injury or damage to the instrument could occur if not observed. A symbol on the instrument is referenced in the manual with a precautionary statement.

	This symbol, if noted on the instrument, references the instruction manual for operation and/or safety information.
	This symbol indicates that a risk of explosion is present.
	Electrical equipment marked with this symbol may not be disposed of in European public disposal systems after 12 August of 2005. In conformity with European local and national regulations (EU Directive 2002/96/EC), European electrical equipment users must now return old or end-of-life equipment to the Producer for disposal at no charge to the user. <i>Note: For return for recycling, please contact the equipment producer or supplier for instructions on how to return end-of-life equipment, producer-supplied electrical accessories, and all auxiliary items for proper disposal.</i>

Certification

Canadian Radio Interference-Causing Equipment Regulation, IECS-003, Class A:

Supporting test records reside with the manufacturer.

This Class A digital apparatus meets all requirements of the Canadian Interference-Causing Equipment Regulations.

Cet appareil numérique de classe A répond à toutes les exigences de la réglementation canadienne sur les équipements provoquant des interférences.

FCC Part 15, Class "A" Limits

Supporting test records reside with the manufacturer. The device complies with Part 15 of the FCC Rules. Operation is subject to the following conditions:

1. The equipment may not cause harmful interference.

2. The equipment must accept any interference received, including interference that may cause undesired operation.

Changes or modifications to this equipment not expressly approved by the party responsible for compliance could void the user's authority to operate the equipment. This equipment has been tested and found to comply with the limits for a Class A digital device, pursuant to Part 15 of the FCC rules. These limits are designed to provide reasonable protection against harmful interference when the equipment is operated in a commercial environment. This equipment generates, uses and can radiate radio frequency energy and, if not installed and used in accordance with the instruction manual, may cause harmful interference to radio communications. Operation of this equipment in a residential area is likely to cause harmful interference, in which case the user will be required to correct the interference at their expense. The following techniques can be used to reduce interference problems:

1. Disconnect the equipment from its power source to verify that it is or is not the source of the interference.
2. If the equipment is connected to the same outlet as the device experiencing interference, connect the equipment to a different outlet.
3. Move the equipment away from the device receiving the interference.
4. Reposition the receiving antenna for the device receiving the interference.
5. Try combinations of the above.

Product overview

The DR 900 is a portable, LED-sourced colorimeter that measures at wavelengths of 420, 520, 560 and 610 nm. The instrument is used to measure various parameters in drinking water, wastewater and industrial applications. The instrument comes with a complete set of stored programs (pre-installed methods) and the availability of user program storage and favorite program selection. Refer to [Figure 1](#).

Figure 1 Instrument overview

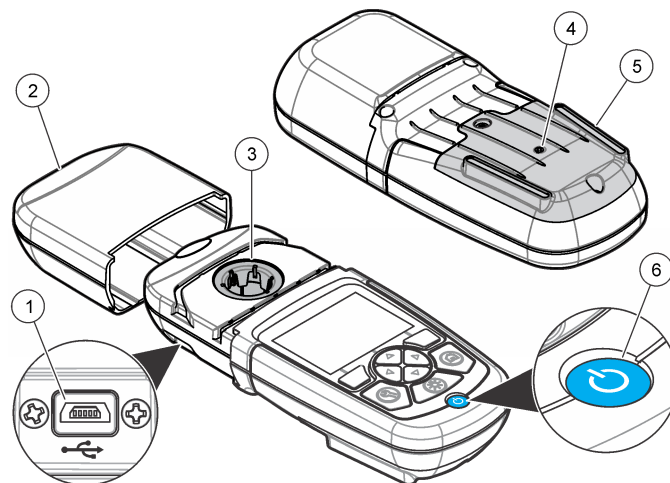

1 USB port	4 Vent
2 Instrument cap	5 Battery compartment
3 Cell compartment	6 Power key

Product components

Make sure that all components have been received. Refer to [Figure 2](#). If any items are missing or damaged, contact the instrument supplier or a sales representative immediately.

Figure 2 Product components

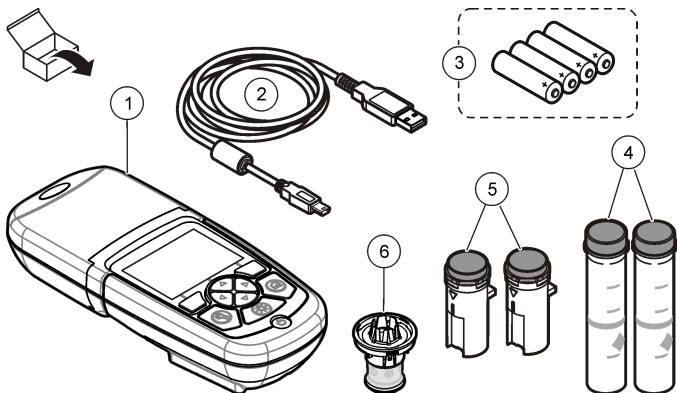

1 DR 900	4 Glass sample cell, 1-inch (25 mm) round, 10, 20, 25-mL marks (2x)
2 USB cable with mini-USB connector	5 Sample cell, 1 cm/10 mL (2x)
3 AA alkaline batteries (4x)	6 Sample cell adapter

Installation

⚠ DANGER



Multiple hazards. Only qualified personnel must conduct the tasks described in this section of the document.

NOTICE

Make sure that the instrument is not exposed to direct sunlight and that no vent blockage is caused during use or storage.

Install the batteries

⚠ WARNING



Explosion hazard. Incorrect battery installation can cause the release of explosive gases. Be sure that the batteries are of the same approved chemical type and are inserted in the correct orientation. Do not mix new and used batteries.

⚠ WARNING



Fire hazard. Battery substitution is not permitted. Use only alkaline batteries.

NOTICE

Make sure to tighten the screws to 11 N·m (8 ft·lb) for a correct seal fit and to maintain the enclosure environmental rating.

The instrument is powered with four AA alkaline batteries. Make sure that the batteries are installed in the correct orientation. Refer to [Figure 3](#) for the battery installation.

Figure 3 Battery installation

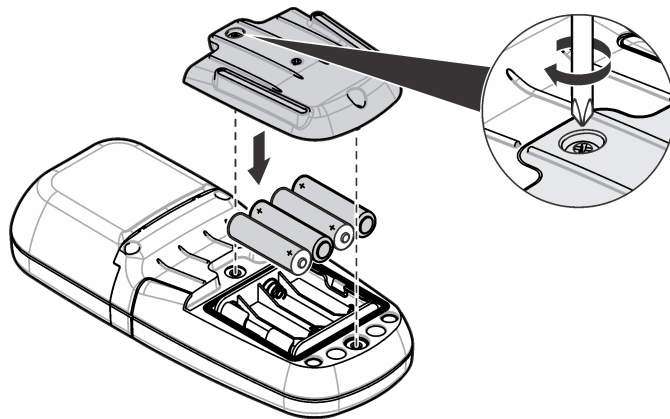

Install the sample cell and cell adapter

The instrument has one cell compartment which can use one adapter for different sample cell types. Make sure to install the sample cell in the correct orientation and in a consistent orientation so that the results are more repeatable and precise. Refer to [Figure 4](#). Close the instrument cap before the instrument zero is set or a measurement is made to prevent light interferences. Refer to [Figure 5](#).

Figure 4 Sample cell orientation

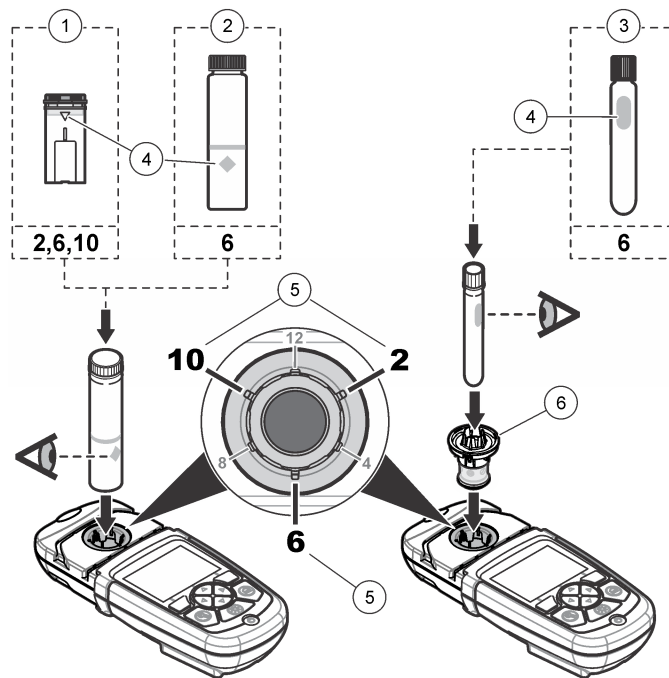

1 1-cm/10-mL plastic sample cell	4 Orientation mark
2 1-inch (25 mm) glass sample cell	5 Orientation position (clockwise)
3 16-mm glass test vial	6 Sample cell adapter

Figure 5 Sample cell and instrument cap installation

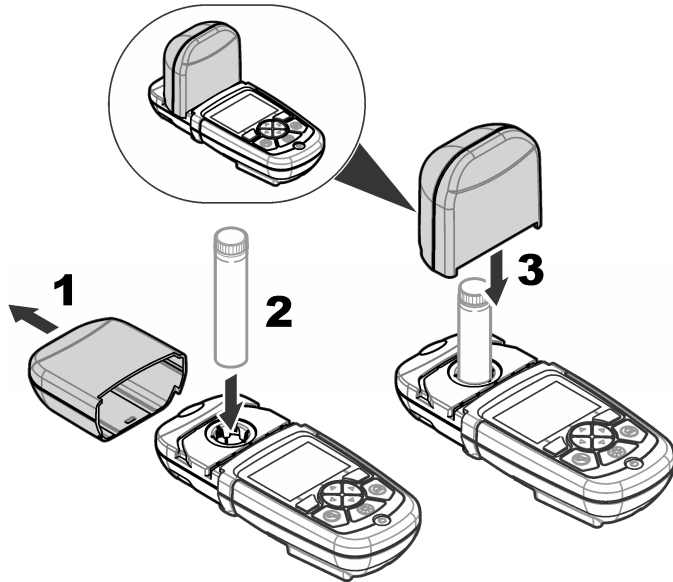

User interface and navigation

Keypad description

Refer to [Figure 6](#) for the keypad description and navigation information.

Figure 6 Keypad description

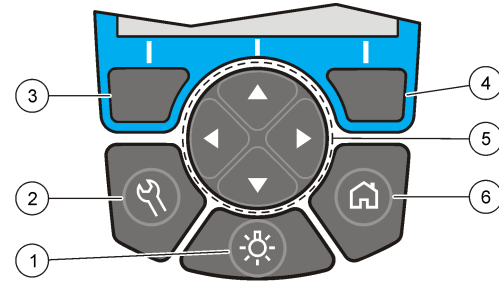

1 BACKLIGHT: set the display illumination to on or off	4 RIGHT selection key (contextual): read sample, selects or confirms options, opens sub-menus
2 SETTINGS: setup options ¹	5 Navigation keys UP, DOWN, RIGHT, LEFT: scroll through menus, enter numbers and letters ²
3 LEFT selection key (contextual): access for options, cancels or exits the current menu screen to the previous one	6 HOME/Options: go to the main reading screen ¹ , select program, data management

¹ While in an edit mode, the key does not operate.

² When an UP or DOWN key is held, it scrolls fast. When a LEFT or RIGHT key is pushed, it scrolls by page.

Display description

The reading screen shows the selected mode, unit, date and time, operator ID and sample ID. Refer to [Figure 7](#).

Figure 7 Single screen display

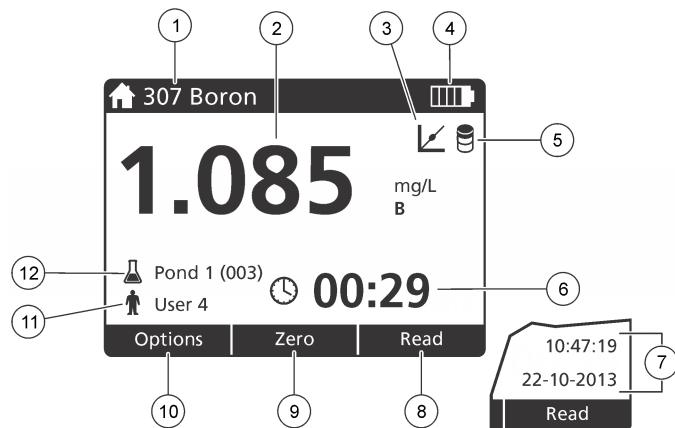

1 Program name and number	7 Time and date
2 Reading value, unit, and chemical form	8 Read (contextual: done, select, start, ok)
3 Standard adjust icon	9 Zero (contextual: navigation key UP arrow)
4 Battery status	10 Options (contextual: back, cancel)
5 Reagent blank icon	11 Operator identification
6 Timer	12 Sample identification

Navigation

The instrument contains menus to change various options. Use the navigation keys (**UP**, **DOWN**, **RIGHT** and **LEFT** arrows) to highlight different options. Push the **RIGHT** selection key to select an option. Enter an option value with the navigation keys. Push the navigation keys (**UP**, **DOWN**, **RIGHT** and **LEFT** arrows) to enter or change a value. Push the **RIGHT** arrow to advance to the next space. Push the **RIGHT**

selection key under **Done** to accept the value. Push the **LEFT** selection key to exit the current menu screen to the previous one.

Startup

Set the instrument to on or off

Push the **POWER** key to set the instrument to on or off. If the instrument does not power on, make sure that the batteries are correctly installed.

Set the language

There are two options to set the language:

- Set the display language when the instrument is set to on for the first time.
- Set the language from the SETTINGS menu.

1. Push **SETTINGS>Setup>Language**.
2. Select a language from the list.

Set the date and time

There are two options to set the date and time:

- Set the date and time when the instrument is set to on for the first time.
- Set the date and time from the Date & Time menu.

1. Push **SETTINGS>Setup>Date & Time**.
2. Push **Date Format** and select a format for the date and time.
3. Push **Date & Time**.
4. Use the navigation keys to enter the current date and time, then push **Done**.

Standard operation

Program list

The instrument is delivered with a complete series of application programs. Refer to [Table 1](#) for the program descriptions.

Table 1 Program options

Program option	Description
Stored programs	Stored programs are factory-installed, pre-programmed methods. Refer to Select a stored program on page 10.
User programs	Methods can be developed and can be saved as a user program. ¹ Refer to User programs on page 12.
Favorites	Methods which are often used can be saved in the favorite list. ¹

¹ A maximum of ten methods (user programs and/or favorites) can be saved.

Select a stored program

1. Push **HOME>Options>All Programs**.
2. Select the applicable method and push **Start**.
3. Select **Options>Add to Favorites** to add the selected method to favorites for faster access.

Select basic program options

When a program is selected, additional parameter options are available.

1. Push **Options** to access the option menu.

2. Select the applicable options.

Option	Description
Start Timer	Select a pre-set timer or set a manual timer to make sure that the steps of an analysis are correctly timed (e.g., reaction times or wait times can be exactly specified). When the timer is on, the timer icon is shown on the display. The instrument makes an audible sound when the time is over. Pre-set timer —Select the applicable pre-set timer for one or more stored procedure steps and push Start. Timer Manual —Enter the applicable time with the navigation keys and push Done . Default = 00:00
Favorites/User Programs	Select from the stored favorites or user programs list. Refer to Select a favorite or a user program on page 12 for more information.
All Programs	Select a pre-programmed method from the list.
Data Log	Show all saved readings. Refer to Data log on page 12 for more information.
Add to Favorites	Save stored programs and user programs methods which are often used in the favorites list. Refer to Add a program to favorites on page 12.
%T/Abs/Conc	Switch to % transmittance, absorbance or concentration readings. Transmittance reading (%) —Reads the percent of the original light that passes through the sample and reaches the detector. Absorbance readings —The light absorbed by the sample is read in absorbance units. Concentration readings —The measured absorbance values are converted into concentration values with the program-specific stored equation.
Advanced Options	Use the advanced options to specify more parameters. Refer to Select advanced program options on page 11.
Save	Save the last reading manually when the auto save option is set to Off.

Select advanced program options

Every program has various additional advanced options from which to select.

1. Push **Options** to access **Options>Advanced Options**.
2. Use the advanced options to specify more parameters.

Option	Description
Auto Save	Toggle between On and Off. Every reading is automatically saved when the option is set to On. The reading can be saved manually when the option is set to Off.
Chemical Form	Select the alternate chemical form and the associated measuring range on some factory-installed methods.
Reagent Blank	The Reagent Blank correction can be used with some of the factory-installed methods. Enter the result of a completed test using deionized water as the sample. The blank value is subtracted from every result to correct for any background color due to reagents. Enter the blank correction before the Standard Adjust option is used. Complete this correction for each new lot of test reagents.
Standard Adjust	Change stored calibration. Complete a test on a known standard at a concentration near the top of the test range. Use this function to adjust the result to align the standard concentration.
Sort Program	Select an alphabetical or numerical program order for the stored program list.

Use an operator ID

The operator ID tag associates readings with an individual operator. All stored data will include this ID.

1. Push **SETTINGS>Operator ID** in the reading screen.
2. Select, create or delete an operator ID:

Option	Description
Current ID	Select an ID from a list. The current ID will be associated with the sample data until a different ID is selected.

Option	Description
Create New ID	Enter a name for a new operator ID. A maximum of 10 names can be entered.
Delete ID	Erase an existing operator ID.

Use a sample ID

The sample ID tag is used to associate readings with a particular sample or with a location. If assigned, stored data will include this ID.

1. Push **SETTINGS>Sample ID** in the reading screen.
2. Select, create or delete an operator ID:

Option	Description
Current ID	Select an ID from a list. The current ID will be associated with the sample data until a different ID is selected.
Create New ID	Enter a name for a new sample ID. A maximum of 10 names can be entered. The samples are numbered in sequence for each measurement until a different ID is selected (e.g., Pond 1, Pond 2).
Delete ID	Erase an existing sample ID.

How to do a measurement

Basic measurement steps are necessary to complete a measurement. Every method has a step-by-step procedure. Refer to the applicable method to run a specific test. The example that follows is a basic procedure to complete a measurement.

1. Select the applicable program from the programs menu (e.g., Stored Programs, User Programs, Favorites).
2. Install the cell adapter, if necessary.
3. Push **Start** to start the program.
4. Prepare the blank according to the method document. Close the sample cell and clean the optical faces of the sample cell with a lint-free cloth.

5. Insert the blank sample cell into the cell compartment. Make sure to install the blank sample cell in the correct and in a consistent orientation so that the results are more repeatable and precise. Refer to [Figure 4](#) on page 7.
6. Close the instrument cap to prevent light interferences. Refer to [Figure 5](#) on page 8.
7. Push **Zero**. The display shows a concentration of zero (e.g., mg/L, ABS, µg/L).
8. Prepare the sample. Add reagents as specified by the method document.
9. Select **Options>Start Timer** to use the stored timers within the program.
10. Close the sample cell and clean the optical surfaces of the cell with a lint-free cloth
11. Insert the sample into the cell compartment. Make sure to install the sample cell in the correct and in a consistent orientation so that the results are more repeatable and precise. Refer to [Figure 4](#) on page 7.
12. Close the instrument cap to prevent light interferences. Refer to [Figure 5](#) on page 8.
13. Push **Read**. The display shows the results in the selected units.

Data log

The data log shows all saved readings. Push **HOME>Options>Data Log** to see the readings. Refer to [Export the data log](#) on page 15 for information about the data log export.

Advanced operation

Select a favorite or a user program

The favorite and user programs database is empty when the instrument is started for the first time. A method can be saved in the favorites for faster access. A user program can be programmed for specific needs.

1. Push **HOME>Options>Favorites/User Programs**.
2. Push **New Program** to make a new user program. Refer to [User programs](#) on page 12.

Add a program to favorites

Stored programs and user programs methods which are often used can be saved in the favorites list.

- Select **HOME>Options>Favorites/User Programs**.
- Highlight the applicable program and push **Options>Delete** and obey the screen prompts.

User programs

The user programs database is empty when the instrument is started for the first time. Use **New Program** to make new programs for specific needs. To make a new user program, do the steps that follow.

1. Push **HOME>Options>Favorites/User Programs>New Program**.
2. Select an available program number from 1001 to 1010.
Note: A maximum of ten programs (user programs and/or favorites) can be saved.
3. Enter a method name (up to 12 characters).
4. Select the wavelength: 420, 520, 560 or 610 nm.
5. Select the unit: None, µg/L, mg/L or g/L.
6. Select the resolution: 0000, 000.0, 00.00 or 0.000.

7. Add the calibration points: a minimum of 2 and a maximum of 12 calibration points.* Select Edit Std 1 and enter the first standard concentration value. Push **Done**.

Note: A beep means that the concentration is a duplicate of a previously entered standard or the concentration is too high for the selected resolution. Enter a different value and continue.

8. Enter the absorbance value:

Option	Description
Edit ABS Manual	Use the navigation keys to enter the absorbance value manually.
Edit ABS Auto	<ol style="list-style-type: none"> 1. Put the blank into the cell holder and push Zero. 2. Put the prepared sample into the cell holder and push Read. 3. Push Done.

Note: A beep means that the absorbance is a duplicate of a previously entered standard or that it falls between two previous standards. Enter a different value and continue.

9. Push **Done**.
10. Select Add Cal Point.
11. Enter additional calibration points as described in steps 7–9.
12. Select **Save User Program**.

Edit a user program

To edit a stored user program:

1. Select **HOME>Favorites/User Programs**.
2. Select the applicable program and push **Options**.
3. Push **Edit**.
4. Obey the screen prompts to edit the procedure.

Delete a user program

Delete a stored user program if the program is not used anymore.

1. Select **HOME>Options>Favorites/User Programs**.
2. Highlight the applicable program and push **Options>Delete** and obey the screen prompts.

Instrument information

The instrument information menu shows specific information such as the instrument name, serial number, software version, database version, memory used and program availability. Push **SETTINGS>Setup>Instrument Information**.

Set the password

The password settings options are used to prevent access to restricted menus.

Note: If the specified password is forgotten and Security Options is set to on, the operator is locked out of the restricted menus. Contact technical support if the password is forgotten.

1. Push **SETTINGS>Setup>Password Settings**.
2. Select an option.

Option	Description
Password Settings	Select On or Off to set the password protection to on or off.
Protected Items	Shows the list of protected items: edit operator ID, edit sample ID, edit user programs, date & time, upgrade firmware, upgrade methods, language and edit favorites list.

* If the curve is known to be linear, only two concentration data points (e.g., a standard with zero absorbance and another known standard) are necessary. Use additional data points to confirm linearity or define a nonlinear curve.

Set the display and sound

Use the display options to change the display contrast, the battery auto-shutoff options or the backlight option. Use the sound options for an audible sound when a key is pushed or a reading is complete.

1. Push **SETTINGS>Setup>Display & Sound>Display Options**.
2. Select an option.

Option	Description
Contrast	Adjust the display contrast. The lightest setting is 0 and the darkest setting is 9. Default: 5
Auto-Shutoff	To maximize battery life, set a time period after which the instrument will automatically set the power to off if no key is pushed (5, 10, 15, 20, 30 minutes, 1 hour, 2 hours or Disable). Default: 10 minutes
Backlight	The display backlight is set to on when BACKLIGHT is pushed. Set a time period after which the backlight will automatically power off if no key is pushed (10, 20, 30 seconds, 1, 2, 5, 10 minutes or Disable). Default: 1 minute

3. Push **SETTINGS>Setup>Display & Sound>Sounds**.
4. Select an option.

Option	Description
Keystroke	The instrument will make an audible sound whenever a key is pushed. Default: off
Reading Complete	The instrument will make an audible sound whenever a reading is complete. Default: on

USB main menu

When the instrument is connected with a USB cable to a computer, the USB Main Menu opens. Update the software, export or import programs or export the data log and event log from the USB Main Menu.

Update the firmware

Find the firmware upgrade file on the product website or contact the instrument supplier. Save the file from the website to the computer.

1. Set the instrument to on and connect the USB cable to the instrument and to the computer.
The USB Main Menu prompts.
2. Select **Update DR900**.
The instrument shows as a USB drive on the computer. Open the folder.
3. Copy the file DR900.bin to the open folder.
4. Push **Ok**.
5. When the update is done, push **Ok**.
6. Select **Disconnect USB**, push **Ok** and disconnect the USB cable.
7. Push **Ok**.
8. Restart the instrument.

Manage programs

With the Manage Programs function, user programs can be exported and/or imported and new factory programs can be imported.

1. Set the instrument to on and connect the USB cable to the instrument and to the computer.
The USB Main Menu prompts.
2. Select **Manage Programs** and select an option:

Option	Description
Export User Programs	Export all user programs to the computer for storage or to move the user programs to another DR 900.
Import User Programs	Replace all user programs with the user programs from another DR 900 via computer.
Import Factory Programs	Import new factory programs from the manufacturer website.

The instrument shows as a USB drive on the computer. Open the folder.

3. Copy the export file from drive to the computer or copy the import file from the computer to the drive.
4. Push **Ok**.
5. When the transfer is done, select **Disconnect USB** and disconnect the USB cable.
6. Push **Ok**.

Export the data log

The event log and the data log can be exported to the computer. The event log contains the date, time, event number, parameter and the description of a configuration related action. Sample measurements are stored manually or automatically in the data log. Refer to [Select advanced program options](#) on page 11.

1. Set the instrument to on and connect the USB cable to the instrument and to the computer.
The USB Main Menu prompts.
2. Select **Export Datalog**.
The instrument shows as a USB drive on the computer. Open the folder.
3. Copy and save the export files (DR900_DataLog.csv and DR900_EventLog.csv) to the computer.
4. Push **Ok**.
5. When the files are copied to the computer, select **Disconnect USB** and disconnect the USB cable.
6. Push **Ok**.



Maintenance

⚠ WARNING	
	Multiple hazards. Only qualified personnel must conduct the tasks described in this section of the document.

Clean the instrument

Clean the exterior of the instrument with a moist cloth and a mild soap solution and then wipe the instrument dry.

Clean the sample cells

⚠ CAUTION	
 	Chemical exposure hazard. Obey laboratory safety procedures and wear all of the personal protective equipment appropriate to the chemicals that are handled. Refer to the current safety data sheets (MSDS/SDS) for safety protocols.

⚠ CAUTION	
	Chemical exposure hazard. Dispose of chemicals and wastes in accordance with local, regional and national regulations.

Most laboratory detergents are used at recommended concentrations. Neutral detergents, such as Liquinox, are safer when regular cleaning is necessary. To reduce the cleaning times, increase the temperature or use an ultrasonic bath. To finish the cleaning, rinse a few times with deionized water and let the sample cell air dry. Cells may also be cleaned with acid, followed by a thorough rinse with deionized water.

Note: Always use acid to clean cells that were used for low-level metal tests.

Special cleaning methods are necessary for individual procedures. When a brush is used to clean cells, take extra care to avoid scratches on the inner surfaces of the cells.

Replace the batteries

⚠ WARNING	
	Explosion hazard. Expired batteries can cause hydrogen gas buildup inside the instrument. Replace the batteries before they expire and do not store the instrument for long periods with the batteries installed.

⚠ WARNING



Fire hazard. Battery substitution is not permitted. Use only alkaline batteries.

NOTICE

Make sure to tighten the screws to 11 N·m (8 ft·lb) for a correct seal fit and to maintain the enclosure environmental rating.

Refer to [Install the batteries](#) on page 6 for battery replacement.

Troubleshooting

Error code	Possible cause	Solution
1	Instrument is not configured.	Contact technical support.
2	Could not read program data	
3	Could not write program data	
4	Battery error	Replace the batteries.
5	A/D error during a measurement	Contact technical support.
6	Offset error during a measurement	Make sure that the instrument cap is correctly installed.

Error code	Possible cause	Solution
7	Low light error during a measurement	<ul style="list-style-type: none">• Make sure that there is no light path blockage.• Zero is out of instrument range• Contact technical support.
8	Over range error during a measurement, a potential light blockage or the concentration is too high	<ul style="list-style-type: none">• Make sure that there is no light path blockage and that the concentration is not too high for the program.• Make sure that the instrument cap is correctly installed.• Contact technical support.

Replacement parts and accessories

⚠ WARNING



Personal injury hazard. Use of non-approved parts may cause personal injury, damage to the instrument or equipment malfunction. The replacement parts in this section are approved by the manufacturer.

Note: Product and Article numbers may vary for some selling regions. Contact the appropriate distributor or refer to the company website for contact information.

Replacement parts

Description	Item no.
Adapter, assembly, COD	4846400
Battery set, AA alkaline batteries (4x)	1938004
Sample cell with cap, 25 x 95 mm, 10-20-25 mL (6x)	2401906
Sample cell with cap, 1 cm/10 mL (2x)	4864302
USB cable	LZV818

Accessories

Description	Item no.
Cap, sample cell, for 25 x 95 mL cell	2401812
Carrying case, hard-sided	4942500
Carrying case, soft-sided with shoulder strap	2722000
Carrying case, portable laboratory	4943000
DR/Check™ ABS standards	2763900
Instrument cap	9390500

Inhaltsverzeichnis

[Technische Daten](#) auf Seite 18 [Standardbetrieb](#) auf Seite 25

[Allgemeine Informationen](#) auf Seite 18 [Fortgeschrittener Betrieb](#)
auf Seite 28

[Installation](#) auf Seite 21 [Wartung](#) auf Seite 31

[Benutzerschnittstelle und Navigation](#)
auf Seite 23 [Fehlerbehebung](#) auf Seite 32

[Inbetriebnahme](#) auf Seite 24 [Ersatzteile und Zubehör](#)
auf Seite 32

Technische Daten

Änderungen vorbehalten.

Technische Daten	Details
Messmodus	Transmission (%), Absorption (Abs.) und Konzentration (Konz.)
Abmessungen (B x T x H)	23,6 x 8,7 x 4,7 cm (9,3 x 3,4 x 1,9 Zoll)
Gehäuseschutzart	IP67
Gewicht	0,6 kg (1,3 lb)
Spannungsversorgung (intern)	Alkali-Batterien 4 x Größe AA
Akkulebensdauer	6 Monate (typischer Wert) bei 5 Messwerten pro Tag und 5 Tagen pro Woche, ohne Hintergrundbeleuchtung
Schnittstelle	USB-Mini
Betriebstemperatur	0 bis 50 °C (32 bis 122 °F), maximal 90 % relative Luftfeuchtigkeit, nicht-kondensierend
Lagertemperatur	-30 bis 60 °C (22 bis 140 °F), maximal 90 % relative Luftfeuchtigkeit, nicht-kondensierend
Lichtquelle	Leuchtdiode (LED)

Technische Daten	Details
Detektor	Silizium-Photodiode
Wellenlängenbereich	420, 520, 560, 610 nm
Photometrischer Messbereich	0–2 Abs
Wellenlängengenauigkeit	±1 nm
Photometrische Genauigkeit	±0,005 Abs. bei 1,0 Abs. nominal
Photometrische Linearität	±0,002 Abs. (0–1 Abs)
Wellenlängen-Auswahl	Automatisch, basierend auf der Methodenauswahl
Photometrische Wiederholgenauigkeit	±0,002 Abs. (0–1 Abs)
Datenanzeige	Grafikfähige Anzeige, 240 x 160 Pixel (beleuchtet)
Küvetten	16 mm, 1/cm/10 mL, 25 mm (1 Zoll) rund
Schutzklasse	Klasse III
Zertifizierungen	CE-zertifiziert
Garantie	2 Jahre

Allgemeine Informationen

Der Hersteller ist nicht verantwortlich für direkte, indirekte, versehentliche oder Folgeschäden, die aus Fehlern oder Unterlassungen in diesem Handbuch entstanden. Der Hersteller behält sich jederzeit und ohne vorherige Ankündigung oder Verpflichtung das Recht auf Verbesserungen an diesem Handbuch und den hierin beschriebenen Produkten vor. Überarbeitete Ausgaben der Bedienungsanleitung sind auf der Hersteller-Webseite erhältlich.

Sicherheitshinweise

HINWEIS

Der Hersteller ist nicht für Schäden verantwortlich, die durch Fehlanwendung oder Missbrauch dieses Produkts entstehen, einschließlich, aber ohne Beschränkung auf direkte, zufällige oder Folgeschäden, und lehnt jegliche Haftung im gesetzlich zulässigen Umfang ab. Der Benutzer ist selbst dafür verantwortlich, schwerwiegende Anwendungsrisiken zu erkennen und erforderliche Maßnahmen durchzuführen, um die Prozesse im Fall von möglichen Gerätefehlern zu schützen.

Bitte lesen Sie dieses Handbuch komplett durch, bevor Sie dieses Gerät auspacken, aufstellen oder bedienen. Beachten Sie alle Gefahren- und Warnhinweise. Nichtbeachtung kann zu schweren Verletzungen des Bedieners oder Schäden am Gerät führen.

Stellen Sie sicher, dass die durch dieses Messgerät bereitgestellte Sicherheit nicht beeinträchtigt wird. Verwenden bzw. installieren Sie das Messsystem nur wie in diesem Handbuch beschrieben.

Bedeutung von Gefahrenhinweisen

▲ GEFAHR

Kennzeichnet eine mögliche oder drohende Gefahrensituation, die, wenn sie nicht vermieden wird, zum Tod oder zu schweren Verletzungen führt.

▲ WARNUNG

Kennzeichnet eine mögliche oder drohende Gefahrensituation, die, wenn sie nicht vermieden wird, zum Tod oder zu schweren Verletzungen führen kann.

▲ VORSICHT



Kennzeichnet eine mögliche Gefahrensituation, die zu geringeren oder moderaten Verletzungen führen kann.

HINWEIS

Kennzeichnet eine Situation, die, wenn sie nicht vermieden wird, das Gerät beschädigen kann. Informationen, die besonders beachtet werden müssen.

Warnhinweise

Lesen Sie alle am Gerät angebrachten Aufkleber und Hinweise. Nichtbeachtung kann Verletzungen oder Beschädigungen des Geräts zur Folge haben. Im Handbuch wird in Form von Warnhinweisen auf die am Gerät angebrachten Symbole verwiesen.

	Dieses Symbol am Gerät weist auf Betriebs- und/oder Sicherheitsinformationen im Handbuch hin.
	Dieses Symbol weist auf eine Explosionsgefahr hin.
	Elektrogeräte, die mit diesem Symbol gekennzeichnet sind, dürfen ab 12. August 2005 nicht in öffentlichen europäischen Abfallsystemen entsorgt werden. Benutzer von Elektrogeräten müssen in Europa in Einklang mit lokalen und nationalen europäischen Regelungen (EU-Richtlinie 2002/96/EG) Altgeräte kostenfrei dem Hersteller zur Entsorgung zurückgeben. <i>Hinweis: Mit der Wiederverwertung, der stofflichen Verwertung oder anderen Formen der Verwertung von Altgeräten leisten Sie einen wichtigen Beitrag zum Schutz unserer Umwelt.</i>

Zertifizierung

Kanadische Vorschriften zu Störungen verursachenden Einrichtungen, IECs-003, Klasse A:

Entsprechende Prüfprotokolle hält der Hersteller bereit.

Dieses digitale Gerät der Klasse A erfüllt alle Vorgaben der kanadischen Normen für Interferenz verursachende Geräte.

Cet appareil numérique de classe A répond à toutes les exigences de la réglementation canadienne sur les équipements provoquant des interférences.

FCC Teil 15, Beschränkungen der Klasse "A"

Entsprechende Prüfprotokolle hält der Hersteller bereit. Das Gerät entspricht Teil 15 der FCC-Vorschriften. Der Betrieb unterliegt den folgenden Bedingungen:

1. Das Gerät darf keine Störungen verursachen.
2. Das Gerät muss jegliche Störung, die es erhält, einschließlich jener Störungen, die zu unerwünschtem Betrieb führen, annehmen.

Änderungen oder Modifizierungen an diesem Gerät, die nicht ausdrücklich durch die für die Einhaltung der Standards verantwortliche Stelle bestätigt wurden, können zur Aufhebung der Nutzungsberechtigung für dieses Gerät führen. Dieses Gerät wurde geprüft, und es wurde festgestellt, dass es die Grenzwerte für digitale Geräte der Klasse A entsprechend Teil 15 der FCC-Vorschriften einhält. Diese Grenzwerte sollen einen angemessenen Schutz gegen gesundheitsschädliche Störungen gewährleisten, wenn dieses Gerät in einer gewerblichen Umgebung betrieben wird. Dieses Gerät erzeugt und nutzt hochfrequente Energie und kann diese auch abstrahlen, und es kann, wenn es nicht in Übereinstimmung mit der Bedienungsanleitung installiert und eingesetzt wird, schädliche Störungen der Funkkommunikation verursachen. Der Betrieb dieses Geräts in Wohngebieten kann schädliche Störungen verursachen. In diesem Fall muss der Benutzer die Störungen auf eigene Kosten beseitigen. Probleme mit Interferenzen lassen sich durch folgende Methoden mindern:

1. Trennen Sie das Gerät von der Stromversorgung, um sicherzugehen, dass dieser die Störungen nicht selbst verursacht.
2. Wenn das Gerät an die gleiche Steckdose angeschlossen ist wie das gestörte Gerät, schließen Sie das störende Gerät an eine andere Steckdose an.
3. Vergrößern Sie den Abstand zwischen diesem Gerät und dem gestörten Gerät.
4. Ändern Sie die Position der Empfangsantenne des gestörten Geräts.
5. Versuchen Sie auch, die beschriebenen Maßnahmen miteinander zu kombinieren.

Produktübersicht

Der DR 900 ist ein tragbares Kolorimeter mit LED-Lichtquellen zur Messung bei den Wellenlängen 420, 520, 560 und 610 nm. Das Gerät wird zur Messung verschiedener Messgrößen in Trinkwasser, Abwasser und industriellen Anwendungen eingesetzt. Das Gerät wird mit einem Satz gespeicherter Programme (vorinstallierten Methoden) ausgeliefert.

Weiterhin sind Speicherplätze für Anwenderprogramme und Favoriten vorhanden. Siehe [Abbildung 1](#).

Abbildung 1 Messgerät

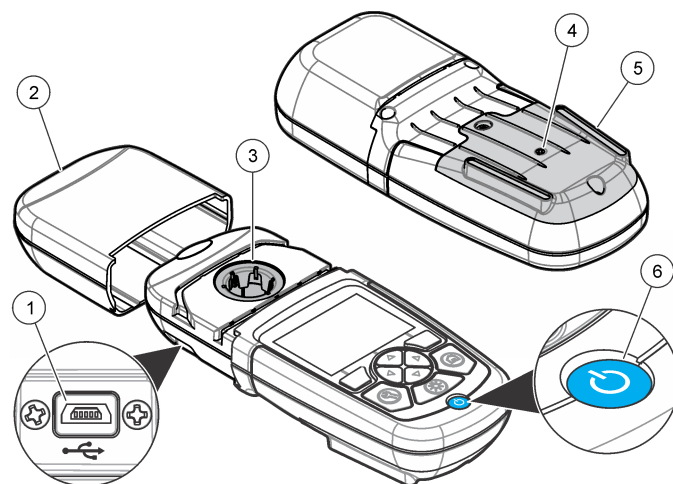

1 USB-Port	4 Entlüftung
2 Geräteabdeckkappe	5 Akkufach/Batteriefach
3 Messschacht	6 Ein/Aus-Taste

Produktkomponenten

Stellen Sie sicher, dass Sie alle Teile erhalten haben. Siehe [Abbildung 2](#). Wenn irgendwelche Komponenten fehlen oder beschädigt sind, kontaktieren Sie bitte den Gerätelieferanten oder Verkäufer.

Abbildung 2 Produktkomponenten

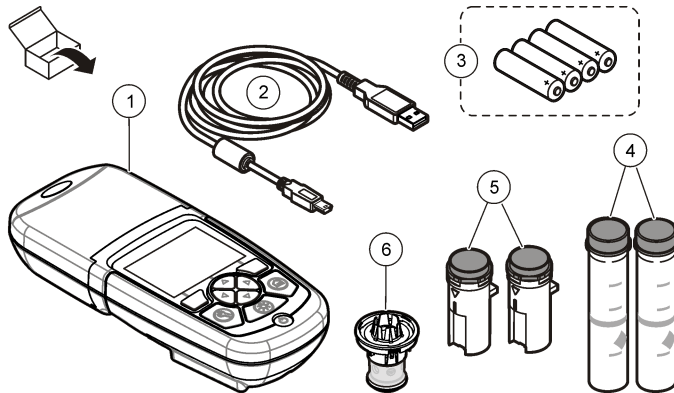

1 DR 900	4 Glas-Küvette, 25 mm (1 Zoll) rund, Markieren für 10, 20, 25 mL (2x)
2 USB-Kabel mit Mini-USB-Stecker	5 Küvette, 1 cm/10 ml (2x)
3 Alkali-Batterien 4 x Größe AA	6 Küvettenadapter

Installation

⚠ GEFAHR



Mehrere Gefahren. Nur qualifiziertes Personal sollte die in diesem Kapitel des Dokuments beschriebenen Aufgaben durchführen.

HINWEIS

Stellen Sie sicher, dass das Gerät keinem direkten Sonnenlicht ausgesetzt ist und dass die Entlüftung bei Gebrauch und Lagerung nicht blockiert wird.

Einlegen der Batterien

⚠ WARNUNG



Explosionsgefahr. Das unsachgemäße Einlegen von Batterien kann zur Freisetzung explosiver Gase führen. Vergewissern Sie sich, dass Sie Batterien mit dem zulässigen Chemikaliertyp verwenden und dass sie mit der korrekten Polung eingelegt wurden. Verwenden Sie nicht alte und neue Batterien zusammen.

⚠ WARNUNG



Brandgefahr. Eine Substitution der Batterie ist unzulässig. Verwenden Sie ausschließlich Alkalibatterien.

HINWEIS

Ziehen Sie die Schrauben mit 11 Nm (8 ft-lb) an, um eine korrekte Abdichtung und den Erhalt der Schutzart sicherzustellen.

Das Gerät wird mit vier Alkali-Batterien der Größe AA versorgt. Achten Sie darauf, die Batterien in der korrekten Ausrichtung einzulegen. Informationen zum Einlegen der Batterien finden Sie unter [Abbildung 3](#).

Abbildung 3 Einlegen der Batterien

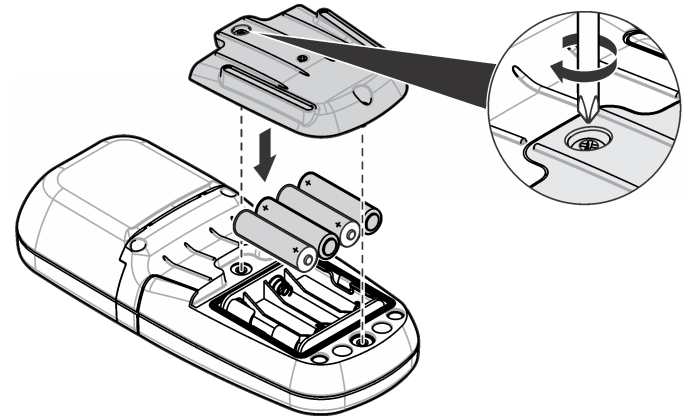

Einsetzen von Küvette und Küvettenadapter

Das Gerät verfügt über einen Messschacht, in dem über einen Adapter verschiedene Küvettentypen eingesetzt werden können. Achten Sie darauf, die Probenküvette immer korrekt und in der gleichen Ausrichtung einzusetzen, um genaue und reproduzierbare Ergebnisse zu erhalten. Siehe [Abbildung 4](#). Schließen Sie Geräteabdeckkappe, bevor der Gerätenullpunkt eingestellt oder eine Messung ausgeführt wird, um störendes Licht fernzuhalten. Siehe [Abbildung 5](#).

Abbildung 4 Küvettenausrichtung

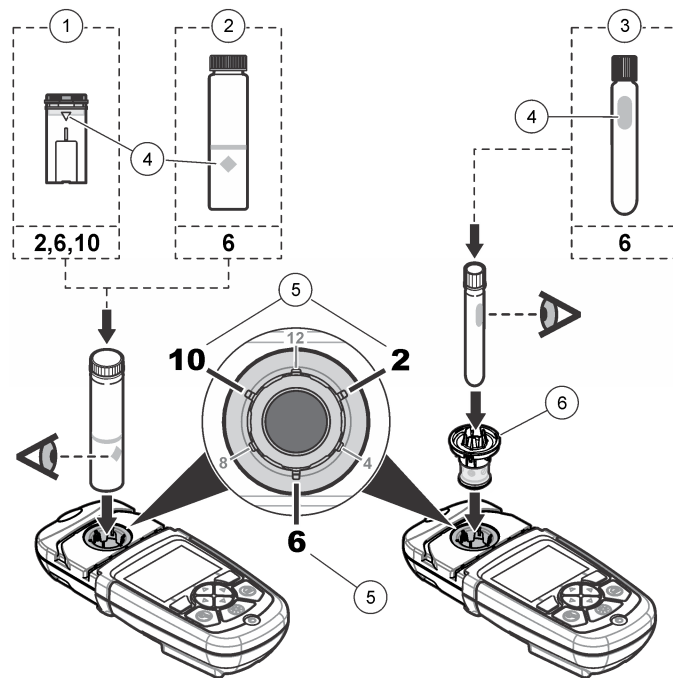

1 1-cm/10-mL-Kunststoffküvette	4 Ausrichtungsmarkierung
2 25-mm-Glas-Küvette (1 Zoll)	5 Ausrichtungsposition (im Uhrzeigersinn)
3 16-mm-Glas-Teströhrchen	6 Küvettenadapter

Abbildung 5 Einsetzen von Kuvette und Geräteabdeckkappe

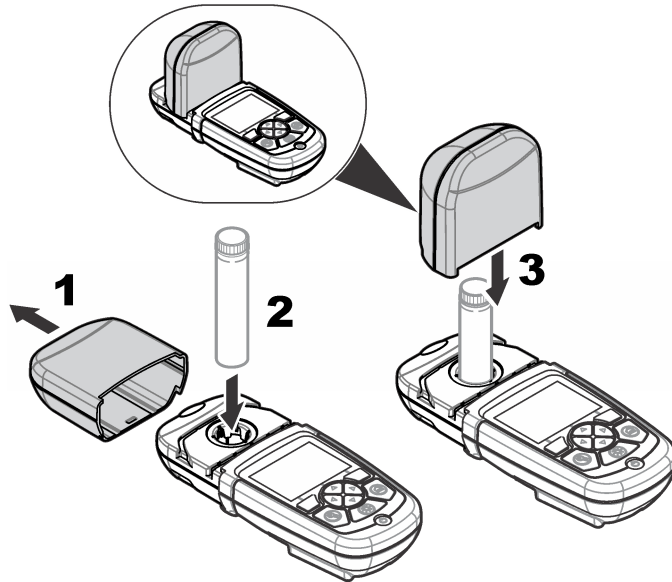

Benutzerschnittstelle und Navigation

Beschreibung des Tastenfelds

Eine Beschreibung des Tastenfelds und Informationen zur Navigation finden Sie unter [Abbildung 6](#).

Abbildung 6 Beschreibung des Tastenfelds

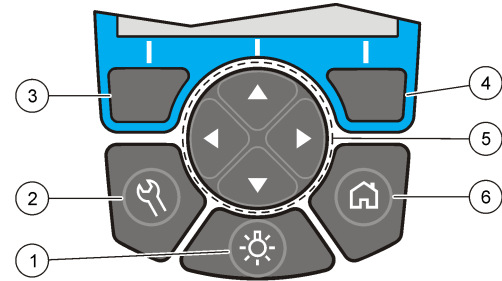

<p>1 BELEUCHTUNG: Schaltet die Anzeigenbeleuchtung ein oder aus</p>	<p>4 RECHTS-Auswahl taste (kontextabhängig): Misst die Probe, wählt Optionen aus oder bestätigt diese und öffnet Untermenüs</p>
<p>2 EINSTELLUNGEN: Einrichtung-Optionen¹</p>	<p>5 Navigationstasten: AUF, AB, RECHTS, LINKS: Blättern durch Menüs, Eingabe von Zahlen und Buchstaben²</p>
<p>3 LINKS-Auswahl taste (kontextabhängig): Ruft Optionen auf, verlässt die aktuelle Menüanzeige durch Abbrechen oder Beenden und kehrt zur vorherigen Auswahl zurück</p>	<p>6 HOME/Optionen: Ruft die Messwertanzeige¹ auf, wählt ein Programm, Datenmanagement</p>

¹ Im Bearbeitungsmodus hat diese Taste keine Funktion.

² Wenn die Taste AUF oder AB gedrückt gehalten wird, blättert diese mit höherer Geschwindigkeit. Wenn die Taste LINKS oder RECHTS gedrückt wird, blättert diese seitenweise.

Anzeigenbeschreibung

In der Messwertanzeige werden die gewählten Betriebsart, Einheit, Datum und Uhrzeit, Bediener-ID und Proben-ID angezeigt. Siehe [Abbildung 7](#).

Abbildung 7 Einzelne Bildschirmanzeige

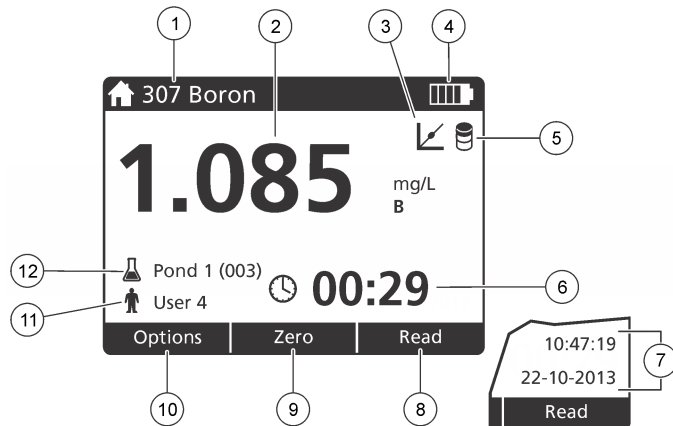

1 Programmname und -nummer	7 Uhrzeit und Datum
2 Messwert, Einheit und chemische Form	8 Messen (kontextabhängig: Fertig, Auswählen, Start, OK)
3 Standardanpassungs-Symbol	9 Nullpunkt (kontextabhängig: Navigationstaste AUFWÄRTS-Pfeil)
4 Batteriestatus	10 Optionen (kontextabhängig: Zurück, Abbrechen)
5 Reagenzienblindwert-Symbol	11 Anwenderkennung
6 Timer	12 Probenkennung

Navigation

Das Gerät verfügt über Menüs zur Änderung der verschiedenen Optionen. Verwenden Sie die Navigationstasten (Pfeile **AUF**, **AB**, **RECHTS** und **LINKS**), um die verschiedenen Optionen zu markieren. Drücken Sie die Auswahlstaste **RECHTS**, um eine Option zu wählen. Geben Sie mit den Navigationstasten einen Wert ein. Drücken Sie die Navigationstasten (Pfeile **AUF**, **AB**, **RECHTS** und **LINKS**), um einen

Wert einzugeben oder ihn zu ändern. Drücken Sie auf den **RECHTS**-Pfeil, um zur nächsten Position zu gelangen. Drücken Sie die Auswahlstaste **RECHTS** unter **Fertig**, um den Wert anzunehmen. Drücken Sie die Auswahlstaste **LINKS**, um das aktuelle Menü zu verlassen und zum vorherigen Bildschirm zurückzukehren.

Inbetriebnahme

Ein-/Ausschalten des Geräts

Drücken Sie die Taste **EIN/AUS**, um das Gerät ein- oder auszuschalten. Wenn sich das Gerät nicht einschalten lässt, vergewissern Sie sich, dass die Batterien korrekt eingelegt sind.

Einstellen der Sprache

Es gibt zwei Optionen zur Einstellung der Sprache:

- Stellen Sie die Sprache für die Anzeige beim ersten Einschalten des Gerät ein.
- Stellen Sie die Sprache über das Menü „EINSTELLUNGEN“ ein.

1. Drücken Sie **EINSTELLUNGEN>Einrichtung>Sprache**.
2. Wählen Sie eine Sprache aus der Liste.

Einrichten von Datum und Uhrzeit

Es gibt zwei Optionen zur Einstellung von Datum und Uhrzeit:

- Stellen Sie Datum und Uhrzeit beim ersten Einschalten des Gerät ein.
- Datum und Zeit können im Menü „Datum und Uhrzeit“ geändert werden.

1. Drücken Sie **EINSTELLUNGEN>Einrichtung>Datum und Uhrzeit**.
2. Drücken Sie **Datumsformat** und wählen Sie ein Format für Datum und Uhrzeit.
3. Drücken Sie **Datum und Uhrzeit**.
4. Verwenden Sie die Navigationstasten, um das aktuelle Datum und die Uhrzeit einzugeben, und drücken Sie **Fertig**.

Standardbetrieb

Programmliste

Das Gerät wird mit einer Reihe von Anwendungsprogrammen ausgeliefert. Die Programmbeschreibungen finden Sie unter [Tabelle 1](#).

Tabelle 1 Programmoptionen

Programmoption	Beschreibung
Gespeicherte Programme	Gespeicherte Programme sind werksseitig installierte, vorprogrammierte Methoden. Siehe Auswählen eines gespeicherten Programms auf Seite 25.
Anwenderprogramme	Eigene Methoden können als Anwenderprogramm gespeichert werden. ¹ Siehe Anwenderprogramme auf Seite 28.
hinzufügen	Häufig verwendete Methoden können in der Favoritenliste gespeichert werden. ¹

¹ Es können maximal zehn Methoden (Anwenderprogramme und/oder Favoriten) gespeichert werden.

Auswählen eines gespeicherten Programms

1. Drücken Sie **HOME>Optionen>Alle Progr..**
2. Wählen Sie die gewünschte Methode und drücken Sie **Start**.
3. Wählen Sie **Optionen>Zu Favoriten hinzufügen.**, um die gewählte Methode zu den Favoriten hinzuzufügen. So kann die Methode schneller aufgerufen werden.

Wählen der grundlegenden Programmoptionen

Nach Auswahl eines Programms sind weitere Parameter verfügbar.

1. Drücken Sie **Optionen**, um das Optionsmenü aufzurufen.

2. Wählen Sie die gewünschte Optionen.

Optionen	Beschreibung
Timer starten	Wählen Sie einen voreingestellten Timer oder stellen Sie einen Timer manuell ein, um sicherzustellen, dass die erforderlichen Zeiten für die einzelnen Analyseschritte eingehalten werden (z. B. Reaktions- oder Wartezeiten). Wenn der Timer eingeschaltet ist, wird auf der Anzeige das Timer-Symbol eingeblendet. Nach Ablauf der Zeit gibt das Gerät ein akustisches Signal ab. Voreingestellte Timer —Wählen Sie den gewünschten Timer für eine oder mehrere gespeicherte Schritte des Ablaufs und drücken Sie Start . Timer manuell —Geben Sie die erforderliche Zeit mit den Navigationstasten ein und drücken Sie Fertig . Grundeinstellung = 00:00
Favoriten/Benutzerprogr.	Wählen Sie aus den gespeicherten Favoriten oder der Anwenderprogrammliste. Weitere Informationen finden Sie unter Auswählen eines Favoriten oder eines Anwenderprogramms auf Seite 28.
Alle Progr.	Wählen Sie eine vorprogrammierte Methode aus der Liste.
Datenprot.	Zeigt alle gespeicherten Messwerte an. Weitere Informationen finden Sie unter Datenspeicher auf Seite 27.
Zu Favoriten hinzufügen.	Speichern Sie häufig verwendete gespeicherte Programme und Anwenderprogramm-Methoden in der Favoritenliste. Siehe Programm Zu Favoriten hinzufügen , auf Seite 28.

Optionen	Beschreibung
%T/Abs./Konz.	Schalten Sie zwischen der Anzeige der % Transmissions-, Absorptions- oder Konzentrationsmesswerte um. Transmissionsmesswert (%) —Misst den Anteil des abgegebenen Lichts in Prozent, das die Probe durchdringt und den Detektor erreicht. Absorptionsmesswerte —Das von der Probe absorbierte Licht wird in Absorptionseinheiten gemessen. Konzentrationsmesswerte —Die gemessenen Absorptionswerte werden mit der im Programm gespeicherten Gleichung in Konzentrationswerte umgerechnet.
Erweiterte Optionen	Verwenden Sie die erweiterten Optionen, um weitere Parameter zu konfigurieren. Siehe Wählen der erweiterten Programmp Optionen auf Seite 26.
Speichern	Speichern Sie die letzten Messwerte manuell, wenn die automatische Speicheroption abgeschaltet ist (Aus).

Wählen der erweiterten Programmp Optionen

In jedem Programm können verschiedene erweiterte Optionen ausgewählt werden.

1. Drücken Sie **Optionen**, um **Optionen>Erweiterte Optionen** aufzurufen.
2. Verwenden Sie die erweiterten Optionen, um weitere Parameter zu konfigurieren.

Optionen	Beschreibung
Autom. Speicherung	Schalten Sie zwischen Ein und Aus um. Wenn diese Option auf „Ein“ gesetzt ist, wird jeder Messwert automatisch gespeichert. Der Messwert kann manuell gespeichert werden, wenn die Option auf „Aus“ gesetzt ist.
Chemische Form	Wählen Sie die alternative chemische Form und den dazugehörigen Messbereich für einige ab Werk installierte Methoden.

Optionen	Beschreibung
Reagenzienblindwert	Für einige ab Werk installierte Methoden kann der Reagenzienblindwert korrigiert werden. Geben Sie das Ergebnis eines Tests ein, der mit entionisiertem Wasser ausgeführt wurde. Der Blindwert wird dann von allen Ergebnissen abgezogen, um die durch Reagenzien verursachte Hintergrundfarbe zu kompensieren. Geben Sie den Blindwert ein, bevor Sie die Option „Standardanpassung“ verwenden. Führen Sie diese Korrektur für jede neue Reagenziencharge aus.
Standardanpassung	Ändern Sie eine gespeicherte Kalibrierung. Führen Sie einen Test gegen eine bekannten Standard mit einer Konzentration nahe der oberen Messbereichsgrenze aus. Verwenden Sie diese Funktion, um das Ergebnis auf die Konzentration des Standards einzustellen.
Sortieren des Programms	Wählen Sie eine alphabetische oder numerische Reihenfolge zum Sortieren der Programmliste.

Verwenden einer Bediener-ID

Die Bediener-ID-Kennung ordnet Messungen einem bestimmten Anwender zu. Alle gespeicherten Daten enthalten diese ID.

1. Drücken Sie in der Messwertanzeige **EINSTELLUNGEN>Bediener-ID**.
2. Wählen, erstellen oder löschen Sie eine Bediener-ID:

Optionen	Beschreibung
Aktuelle ID	Wählen Sie eine ID aus einer Liste. Die aktuelle ID wird den Probanden zugewiesen, bis eine andere ID gewählt wurde.
Neue ID erstellen	Geben Sie einen Namen für die neue Bediener-ID ein. Es können maximal 10 Namen eingegeben werden.
ID löschen	Löschen Sie eine vorhandene Bediener-ID.

Verwenden einer Proben-ID

Die Proben-ID-Kennung wird verwendet, um Messungen einer bestimmten Probe oder einem bestimmten Ort zuzuweisen. Wenn sie zugewiesen wurde, enthalten alle gespeicherten Daten diese ID.

1. Drücken Sie in der Messwertanzeige **EINSTELLUNGEN>Proben-ID**.
2. Wählen, erstellen oder löschen Sie eine Bediener-ID:

Optionen	Beschreibung
Aktuelle ID	Wählen Sie eine ID aus einer Liste. Die aktuelle ID wird den Probandaten zugewiesen, bis eine andere ID gewählt wurde.
Neue ID erstellen	Geben Sie einen Namen für die neue Proben-ID ein. Es können maximal 10 Namen eingegeben werden. Die Proben sind in der Reihenfolge der Messungen nummeriert, bis eine andere ID gewählt wird (z. B. Becken 1, Becken 2).
ID löschen	Löschen Sie eine vorhandene Proben-ID.

So führen Sie eine Messung aus

Die Messung besteht aus einer Reihe grundlegender Schritte. Jede Methode setzt sich aus einem schrittweisen Ablauf zusammen. Informationen zum Ausführen eines bestimmten Tests finden Sie bei der entsprechenden Methode. Das folgende Beispiel zeigt den grundlegenden Ablauf einer Messung.

1. Wählen Sie das gewünschte Programm aus dem Programm-Menü (z. B. Gespeicherte Progr., Anwenderprogramme, Favoriten).
2. Setzen Sie bei Bedarf den Küvettenadapter ein.
3. Drücken Sie auf **Start**, um das Programm zu starten.
4. Bereiten Sie die Blindwertmessung vor wie im Methodendokument angegeben. Schließen Sie die Küvette und reinigen Sie die optischen Flächen der Küvette mit einem fusselfreien Tuch.
5. Setzen Sie die Küvette mit Blindwert in den Messschacht ein. Achten Sie darauf, die Blindwertprobe immer korrekt und in der gleichen

Ausrichtung einzusetzen, um genaue und reproduzierbare Ergebnisse zu erhalten. Siehe [Abbildung 4](#) auf Seite 22.

6. Schließen Sie die Geräteabdeckkappe, um störendes Licht fernzuhalten. Siehe [Abbildung 5](#) auf Seite 23.
7. Drücken Sie **Nullpunkt**. Auf der Anzeige wird die Null-Konzentration angezeigt (z. B. mg/L, ABS, µg/L).
8. Vorbereiten der Probe. Geben Sie die Reagenzien zu wie im Methodendokument angegeben.
9. Wählen Sie **Optionen>Timer starten**, um die im Programm gespeicherten Timer zu verwenden.
10. Schließen Sie die Küvette und reinigen Sie die optischen Flächen der Küvette mit einem fusselfreien Tuch
11. Setzen Sie die Küvette mit der Probe in den Messschacht ein. Achten Sie darauf, die Probenküvette immer korrekt und in der gleichen Ausrichtung einzusetzen, um genaue und reproduzierbare Ergebnisse zu erhalten. Siehe [Abbildung 4](#) auf Seite 22.
12. Schließen Sie die Geräteabdeckkappe, um störendes Licht fernzuhalten. Siehe [Abbildung 5](#) auf Seite 23.
13. Drücken Sie **Messen**. Auf der Anzeige werden die Ergebnisse in den ausgewählten Einheiten angezeigt.

Datenspeicher

Das Datenprotokoll enthält alle gespeicherten Messungen. Drücken Sie **HOME>Optionen>Datenprot.**, um die Messwerte anzuzeigen. Siehe [Exportieren des Datenprotokolls](#) auf Seite 30 für Informationen zum Exportieren des Datenprotokolls.

Fortgeschrittener Betrieb

Auswählen eines Favoriten oder eines Anwenderprogramms

Beim ersten Einschalten des Gerätes ist die Datenbank der Favoriten und Anwenderprogramme leer. Um einen schnelleren Zugriff zu ermöglichen, kann eine Methode als Favorit gespeichert werden. Ein Benutzerprogramm kann für spezifische Anforderungen programmiert werden.

1. Drücken Sie **HOME>Optionen>Favoriten/Benutzerprogr...**
2. Drücken Sie **Neues Programm**, um ein neues Anwenderprogramm zu erstellen. Siehe [Anwenderprogramme](#) auf Seite 28.

Programm Zu Favoriten hinzufüg.

Häufig verwendete gespeicherte Programme und Anwenderprogramm-Methoden können in der Favoritenliste gespeichert werden.

- Wählen Sie **HOME>Optionen>Favoriten/Benutzerprogr..**
- Markieren das gewünschte Programm, drücken Sie **Optionen>Löschen** und befolgen Sie die Anweisungen auf dem Bildschirm.

Anwenderprogramme

Beim ersten Einschalten des Gerätes ist die Datenbank der Anwenderprogramme leer. Verwenden Sie die Funktion **Neues Programm**, um neue Programme für Ihren spezifischen Bedarf zu erstellen. Führen Sie die folgenden Schritte aus, um ein neues Anwenderprogramm zu erstellen.

1. Drücken Sie **HOME>Optionen>Favoriten/Benutzerprogr.>Neues Programm**.
2. Wählen Sie eine verfügbare Programmnummer von 1001 bis 1010.

Hinweis: Es können maximal zehn Programme (Anwenderprogramme und/oder Favoriten) gespeichert werden.

3. Geben Sie einen Methodennamen (mit bis zu 12 Zeichen) ein.
4. Wählen Sie eine Wellenlänge: 420, 520, 560 oder 610 nm.
5. Wählen Sie die Einheit: Aus, µg/L, mg/L oder g/L.
6. Wählen Sie die Auflösung: 0000, 000,0, 00,00 oder 0,000.
7. Geben Sie die Kalibrierungspunkte ein: mindestens 2, maximal 12 Kalibrierungspunkte.* Wählen Sie „Std bearb. 1“ und geben Sie den ersten Konzentrationswert des Standards ein. Drücken Sie **Fertig**.

Hinweis: Ein Piepton bedeutet, dass die Konzentration bereits für einen vorher eingegebenen Standard vorhanden ist oder dass die Konzentration zu hoch für die gewählte Auflösung ist. Geben Sie einen anderen Wert ein und fahren Sie fort.

8. Geben Sie den Adsorptionswert ein:

Optionen	Beschreibung
ABS man. bearb.	Verwenden Sie die Navigationstasten, um den Adsorptionswert manuell einzugeben.
ABS aut. bearb.	<ol style="list-style-type: none">1. Setzen Sie die Blindwertprobe in den Küvettenhalter ein und drücken Sie Nullpunkt.2. Setzen Sie die vorbereitete Probe in den Küvettenhalter ein und drücken Sie Messen.3. Drücken Sie Fertig.

Hinweis: Ein Piepton bedeutet, dass die Absorption bereits für einen vorher eingegebenen Standard vorhanden ist oder dass sie zwischen zwei vorherigen Standards liegt. Geben Sie einen anderen Wert ein und fahren Sie fort.

9. Drücken Sie **Fertig**.
10. Wählen Sie „Kal.-Punkt hinz“.

* Wenn die Kurve bekannterweise linear ist, sind nur zwei Konzentrations-Datenpunkte erforderlich. (Dies ist z. B. für einen Standard mit einer Absorption von Null oder andere bekannte Standards der Fall.) Verwenden Sie weitere Datenpunkte, um die Linearität zu bestätigen oder eine nicht-lineare Kurve zu definieren.

11. Geben Sie zusätzliche Kalibrierungspunkte ein, wie unter Schritt 7–9 beschrieben.

12. Wählen Sie **Anwenderprogramm speichern**.

Bearbeiten eines Anwenderprogramms

So bearbeiten Sie ein gespeichertes Anwenderprogramm:

1. Wählen Sie **HOME>Favoriten/Benutzerprogr.**
2. Wählen Sie das gewünschte Programm und drücken Sie **Optionen**.
3. Drücken Sie **Bearbeiten**.
4. Befolgen Sie die Anweisungen auf dem Bildschirm, um den Ablauf zu bearbeiten.

Löschen eines Anwenderprogramms

Löschen Sie ein gespeichertes Anwenderprogramm, wenn das Programm nicht mehr benötigt wird.

1. Wählen Sie **HOME>Optionen>Favoriten/Benutzerprogr..**
2. Markieren das gewünschte Programm, drücken Sie **Optionen>Löschen** und befolgen Sie die Anweisungen auf dem Bildschirm.

Geräteinformationen

Im Menü Gerät werden spezifische Informationen wie Gerät Seriennummer, Software-Version, Datenbankversion, belegter Speicherplatz und verfügbare Programme angezeigt. Drücken Sie **EINSTELLUNGEN>Einrichtung>Geräteinformationen**.

Einstellen des Kennworts

Die Optionen zur Kennworteinstellung werden verwendet, um den unbefugten Zugang zu geschützten Menüs zu verhindern.

Hinweis: Wenn das Kennwort bei aktivierten Sicherheitsoptionen vergessen wird, ist der Anwender von geschützten Menüs ausgesperrt. Wenden Sie sich an den technischen Kundenservice, wenn das Kennwort verloren gegangen ist.

1. Drücken Sie **EINSTELLUNGEN>Einrichtung>Kennworteinst..**

2. Wählen Sie eine Option.

Optionen	Beschreibung
Kennworteinst.	Wählen Sie Ein oder Aus, um den Kennwortschutz ein- oder auszuschalten.
Geschützte Elemente	Zeigt eine Liste der geschützten Elemente an: Bediener-ID bearbeiten, Proben-ID bearbeiten, Benutzerprogramme bearbeiten, Datum und Uhrzeit, Firmware aktualisieren, Firmware aktualisieren, Sprache und Favoritenliste bearbeiten.

Einstellen von Anzeigen und Ton

Verwenden Sie die Anzeigoptionen zur Einstellung von Anzeigekontrast, automatischer Abschaltung und Hintergrundbeleuchtung. Verwenden Sie die Töneoptionen, um eine akustische Rückmeldung für Tastendrucke oder der Ende der Messung zu aktivieren.

1. Drücken Sie **EINSTELLUNGEN>Einrichtung>Anzeige und Ton>Anzeigoptionen**.
2. Wählen Sie eine Option.

Optionen	Beschreibung
Kontrast	Einstellen des Anzeigekontrasts. Die hellste Einstellung ist 0, die dunkelste Einstellung ist 9. Default: 5
Automatische Abschaltung	Zur Maximierung der Batteriebensdauer stellen Sie einen Zeitraum (5, 10, 15, 20, 30 Min, 1 h, 2 h oder „Deaktivieren“ ein, nachdem sich das Gerät automatisch abschaltet, wenn keine Taste gedrückt wurde. Grundeinstellung: 10 Minuten
Beleuchtung	Die Hintergrundbeleuchtung der Anzeige wird eingeschaltet, wenn die Taste BELEUCHTUNG gedrückt wird. Stellen Sie den Zeitraum ein, nachdem die Hintergrundbeleuchtung automatisch abgeschaltet wird, wenn keine Taste gedrückt wird. (10, 20, 30 Sekunden, 1, 2, 5, 10 Minuten oder Deaktivieren). Grundeinstellung: 1 Minute

- Drücken Sie **EINSTELLUNGEN>Einrichtung>Anzeige und Ton>Töne**.
- Wählen Sie eine Option.

Optionen	Beschreibung
Tastenanschlag	Das Gerät gibt einen Signalton aus, wenn eine Taste gedrückt wird. Grundeinstellung: Aus
Messung beendet	Das Gerät gibt einen Signalton aus, wenn eine Messung abgeschlossen ist. Grundeinstellung: Ein

USB-Hauptmenü

Wenn das Gerät mit einem USB-Kabel an einen Computer angeschlossen wird, öffnet es das USB-Hauptmenü. Im USB-Hauptmenü können Funktionen zum Aktualisieren der Software, Exportieren oder Importieren von Programmen oder zum Exportieren der Daten- und Ereignisprotokolle ausgewählt werden.

Firmware-Aktualisierung

Suchen Sie die Firmware-Upgradedatei auf der Produkt-Website oder wenden Sie sich an den Lieferante des Gerätes. Speichern Sie die Datei von der Website auf dem Computer.

- Schalten Sie das Gerät ein und schließen Sie das USB-Kabel an das Gerät und an den Computer an.
Das USB-Hauptmenü wird angezeigt.
- Wählen Sie **DR900 aktualisieren**.
Das Gerät wird auf dem Computer als USB-Laufwerk angezeigt.
Öffnen Sie den Ordner.
- Kopieren Sie die Datei „DR900.bin“ in den geöffneten Ordner.
- Drücken Sie **OK**.
- Wenn das Update abgeschlossen ist, drücken Sie **OK**.
- Wählen Sie **USB trennen**, drücken Sie **Ok** und trennen Sie das USB-Kabel.
- Drücken Sie **OK**.
- Starten Sie das Gerät neu.

Programme verwalten

Mit der Funktion „Programme verwalten“ können Anwenderprogramme exportiert und Anwender- und Werksprogramme importiert werden.

- Schalten Sie das Gerät ein und schließen Sie das USB-Kabel an das Gerät und an den Computer an.
Das USB-Hauptmenü wird angezeigt.
- Wählen Sie **Programme verwalten** und wählen Sie eine Option:

Optionen	Beschreibung
Benutzerprogr. export.	Exportieren Sie alle Anwenderprogramme auf den Computer, um sie dort zu speichern oder sie auf einen anderen DR 900 zu kopieren.
Benutzerprogr. import.	Ersetzt alle Anwenderprogramme mit den Anwenderprogrammen eines anderen DR 900, die auf einem Computer gespeichert sind.
Werksprogr. import.	Importieren Sie Werksprogramme von der Website des Herstellers.

Das Gerät wird auf dem Computer als USB-Laufwerk angezeigt.
Öffnen Sie den Ordner.

- Kopieren Sie die Exportdatei vom Laufwerk auf den Computer oder kopieren Sie die Importdatei vom Computer auf das Laufwerk.
- Drücken Sie **OK**.
- Wenn die Übertragung abgeschlossen ist, wählen Sie **USB trennen** und trennen Sie das USB-Kabel.
- Drücken Sie **OK**.

Exportieren des Datenprotokolls

Ereignisprotokoll und Datenprotokoll können auf einen Computer exportiert werden. Das Ereignisprotokoll enthält Datum, Zeit, Ereignisnummer, Parameter und eine Beschreibung von konfigurationsbezogenen Vorgängen. Probenmessungen werden

manuell oder automatisch im Datenprotokoll gespeichert. Siehe [Wählen der erweiterten Programmoptionen](#) auf Seite 26.

1. Schalten Sie das Gerät ein und schließen Sie das USB-Kabel an das Gerät und an den Computer an.
Das USB-Hauptmenü wird angezeigt.
2. Wählen Sie **Datenprotokoll export..**
Das Gerät wird auf dem Computer als USB-Laufwerk angezeigt.
Öffnen Sie den Ordner.
3. Kopieren und speichern Sie die zu exportierenden Dateien (DR900_DataLog.csv und DR900_EventLog.csv) auf dem Computer.
4. Drücken Sie **OK**.
5. Wenn die Dateien auf den Computer kopiert wurden, wählen Sie **USB trennen** und trennen Sie das USB-Kabel.
6. Drücken Sie **OK**.

Wartung

⚠️ WARNUNG



Mehrere Gefahren. Nur qualifiziertes Personal sollte die in diesem Kapitel des Dokuments beschriebenen Aufgaben durchführen.

Reinigen der Küvetten

⚠️ VORSICHT



Gefahr von Kontakt mit Chemikalien. Halten Sie sich an die Sicherheitsmaßnahmen im Labor, und tragen Sie Schutzkleidung entsprechend den Chemikalien, mit denen Sie arbeiten. Beachten Sie die Sicherheitsprotokolle in den aktuellen Material Sicherheitsdatenblättern (MSDS/SDB).

⚠️ VORSICHT



Gefahr von Kontakt mit Chemikalien. Entsorgen Sie Chemikalien und Abfälle gemäß lokalen, regionalen und nationalen Vorschriften.

Die meisten Laborreinigungsmittel werden mit den empfohlenen Konzentrationen verwendet. Neutrale Reinigungsmittel wie Liquinox sind sicherer, wenn eine regelmäßige Reinigung erforderlich ist. Um kürzere Reinigungszeiten zu erhalten, können Sie die Temperatur erhöhen oder ein Ultraschallbad verwenden. Spülen Sie die Küvetten zum Abschluss der Reinigung mehrmals mit entionisiertem Wasser und lassen Sie sie an der Luft trocknen.

Küvetten können auch mit Säure gereinigt werden und müssen dann gründlich mit entionisiertem Wasser gespült werden.

***Hinweis:** Reinigen Sie Küvetten, die für Metalltests mit niedrigen Konzentrationen verwendet wurden, immer mit Säure.*

Für individuelle Verfahren sind spezielle Reinigungsmethoden erforderlich. Wenn die Küvetten mit einer Bürste gereinigt werden, achten Sie darauf, die Innenseiten der Küvetten nicht zu verkratzen.

Auswechseln der Batterien

⚠️ WARNUNG



Explosionsgefahr. Abgelaufene Batterien können eine Ansammlung von Wasserstoffgas im Gerät verursachen. Tauschen Sie die Batterien aus, bevor sie ablaufen, und nehmen Sie die Batterien aus dem Gerät, wenn Sie es über längere Zeiträume lagern möchten.

⚠️ WARNUNG



Brandgefahr. Eine Substitution der Batterie ist unzulässig. Verwenden Sie ausschließlich Alkalibatterien.

HINWEIS

Ziehen Sie die Schrauben mit 11 Nm (8 ft-lb) an, um eine korrekte Abdichtung und den Erhalt der Schutzart sicherzustellen.

Siehe [Einlegen der Batterien](#) auf Seite 21 zum Austausch der Batterie.

Fehlerbehebung

Fehlercode	Mögliche Ursache	Lösung
1	Gerät ist nicht konfiguriert	Wenden Sie sich an den technischer Kundenservice.
2	Programmdateien konnten nicht gelesen werden	
3	Programmdateien konnten nicht geschrieben werden	
4	Batteriefehler	Auswechseln der Batterien.
5	A/D-Fehler während der Messung	Wenden Sie sich an den technischer Kundenservice.
6	Offset-Fehler während der Messung	Stellen Sie sicher, dass die Geräteabdeckkappe korrekt angebracht ist.
7	Zu wenig Licht während der Messung	<ul style="list-style-type: none"> • Stellen Sie sicher, dass der optische Pfad nicht blockiert ist. • Nullpunkt liegt außerhalb des Gerätemessbereichs • Wenden Sie sich an den technischer Kundenservice.
8	Messbereichsüberschreitungs-Fehler während der Messung, mögliche Blockade des optischen Pfades oder Konzentration zu hoch	<ul style="list-style-type: none"> • Stellen Sie sicher, dass der optische Pfad nicht blockiert ist und dass die Konzentration nicht zu hoch für das Programm ist. • Stellen Sie sicher, dass die Geräteabdeckkappe korrekt angebracht ist. • Wenden Sie sich an den technischer Kundenservice.

Ersatzteile und Zubehör

⚠️ WARNUNG



Verletzungsgefahr. Die Verwendung nicht zugelassener Teile kann zur Verletzung von Personen, zu Schäden am Messgerät oder zu Fehlfunktionen der Ausrüstung führen. Die Ersatzteile in diesem Abschnitt sind vom Hersteller zugelassen.

Hinweis: Produkt- und Artikelnummern können für einige Verkaufsgebiete abweichen. Wenden Sie sich an den zuständigen Distributor oder schlagen Sie die Kontaktinformationen auf der Webseite des Unternehmens nach.

Ersatzteile

Beschreibung	Bestellnr.
Adapter, Baugruppe, COD	4846400
Batteriesatz, Alkali-Batterien 4x Größe AA	1938004
Küvette mit Kappe, 25 x 95 mm, 10-20-25 mL (6x)	2401906
Küvette mit Kappe, 1 cm/10 mL (2x)	4864302
USB-Kabel	LZV818

Zubehör

Beschreibung	Bestellnr.
Kappe, für 25 x 95-mL-Küvette	2401812
Transportkoffer	4942500
Transporttasche mit Schultergurt	2722000
Transporttasche, tragbares Labor	4943000
DR/Check™ ABS-Standards	2763900
Geräteabdeckkappe	9390500

Sommario

[Dati tecnici](#) a pagina 33

[Informazioni generali](#) a pagina 33

[Installazione](#) a pagina 36

[Interfaccia utente e navigazione](#)
a pagina 38

[Messa in funzione](#) a pagina 39

[Funzionamento standard](#) a pagina 40

[Operazioni avanzate](#) a pagina 42

[Manutenzione](#) a pagina 45

[Risoluzione dei problemi](#) a pagina 46

[Parti di ricambio e accessori](#)
a pagina 47

Dati tecnici

I dati tecnici sono soggetti a modifiche senza preavviso.

Specifiche	Dettagli
Modalità di misurazione	Trasmittanza (%), assorbanza (Abs) e Concentrazione (Conc)
Dimensioni (L x P x A)	23,6 x 8,7 x 4,7 cm (9,3 x 3,4 x 1,9 poll.)
Grado di protezione	IP67
Peso	0,6 kg (1,3 libbre)
Requisiti di alimentazione (interna)	Batterie alcaline AA (4x)
Durata della batteria	6 mesi (tipico) a 5 letture al giorno/5 giorni a settimana senza la retroilluminazione
Interfaccia	USB mini
Temperatura di esercizio	Da 0 a 50 °C (da 32 a 122 °F), massimo 90% umidità relativa, non condensante
Temperatura di conservazione	Da -30 a 60 °C (da -22 a 140 °F), massimo 90% umidità relativa, non condensante
Fonte luminosa	LED
Rilevatore	Fotodiodo al silicio

Specifiche	Dettagli
Spettro lunghezze d'onda	420, 520, 560, 610 nm
Intervallo di misura fotometrica	0–2 Abs
Precisione lunghezze d'onda	±1 nm
Precisione fotometrica	±0,005 Abs a 1,0 Abs nominale
Accuratezza fotometrica	±0,002 Abs (0–1 Abs)
Selezione lunghezza d'onda	Automatica, in base alla selezione del metodo
Ripetibilità fotometrica	±0,002 Abs (0–1 Abs)
Letture dei dati	Display grafico, 240 x 160 pixel (retroilluminazione)
Celle campione	16 mm, 1 cm/10 ml, 1 pollice (25 mm) rotonde
Classe di protezione	Classe III
Certificazioni	Certificazione CE
Garanzia	2 anni

Informazioni generali

In nessun caso, il produttore potrà essere ritenuto responsabile in caso di danni diretti, indiretti, particolari, causali o consequenziali per qualsiasi difetto o omissione relativa al presente manuale. Il produttore si riserva il diritto di apportare eventuali modifiche al presente manuale e ai prodotti ivi descritti in qualsiasi momento senza alcuna notifica o obbligo. Le edizioni riviste sono presenti nel sito Web del produttore.

Informazioni sulla sicurezza

AVVISO

Il produttore non sarà da ritenersi responsabile in caso di danni causati dall'applicazione errata o dall'uso errato di questo prodotto inclusi, a puro titolo esemplificativo e non limitativo, i danni incidentali e consequenziali; inoltre declina qualsiasi responsabilità per tali danni entro i limiti previsti dalle leggi vigenti. La responsabilità relativa all'identificazione dei rischi critici dell'applicazione e all'installazione di meccanismi appropriati per proteggere le attività in caso di eventuale malfunzionamento dell'apparecchiatura compete unicamente all'utilizzatore.

Prima di disimballare, installare o utilizzare l'apparecchio, si prega di leggere l'intero manuale. Si raccomanda di leggere con attenzione e rispettare le istruzioni riguardanti possibili pericoli o note cautelative. La non osservanza di tali indicazioni potrebbe comportare lesioni gravi dell'operatore o danni all'apparecchio.

Assicurarsi che la protezione fornita da questa apparecchiatura non sia danneggiata. Non utilizzare o installare questa apparecchiatura in modo diverso da quanto specificato nel presente manuale.

Utilizzo dei segnali di pericolo

▲ PERICOLO

Indica una situazione di pericolo potenziale o imminente che, se non evitata, potrebbe causare lesioni gravi o la morte.

▲ AVVERTENZA

Indica una situazione di pericolo potenziale o imminente che, se non evitata, potrebbe comportare lesioni gravi, anche mortali.

▲ ATTENZIONE



Indica una situazione di pericolo potenziale che potrebbe comportare lesioni lievi o moderate.

AVVISO

Indica una situazione che, se non evitata, può danneggiare lo strumento. Informazioni che richiedono particolare attenzione da parte dell'utente.

Etichette precauzionali

Leggere sempre tutte le indicazioni e le targhette di segnalazione applicate all'apparecchio. La mancata osservanza delle stesse può infatti causare lesioni personali o danni allo strumento. Un simbolo sullo strumento è indicato nel manuale unitamente a una frase di avvertenza.

	Tale simbolo, se apposto sullo strumento, fa riferimento al manuale delle istruzioni per il funzionamento e/o informazioni sulla sicurezza.
	Questo simbolo indica un rischio di esplosione.
	Apparecchiature elettriche con apposto questo simbolo non possono essere smaltite in impianti di smaltimento pubblici europei dopo il 12 agosto 2005. In conformità ai regolamenti europei locali e nazionali (a norma della direttiva UE 2002/96/CE), gli utenti dovranno restituire le apparecchiature vecchie o non più utilizzabili al produttore, il quale è tenuto a provvedere allo smaltimento gratuito. Nota: Per la restituzione al fine del riciclaggio, si prega di contattare il produttore dell'apparecchio o il fornitore, che dovranno indicare come restituire l'apparecchio usato.

Certificazioni

Canadian Radio Interference-Causing Equipment Regulation, IECS-003, Class A:

Le registrazioni dei test di supporto sono disponibili presso il produttore.

Questo apparecchio digitale di Classe A soddisfa tutti i requisiti di cui agli Ordinamenti canadesi sulle apparecchiature causanti interferenze.

Cet appareil numérique de classe A répond à toutes les exigences de la réglementation canadienne sur les équipements provoquant des interférences.

FCC Parte 15, Limiti Classe "A"

Le registrazioni dei test di supporto sono disponibili presso il produttore. Il presente dispositivo è conforme alla Parte 15 della normativa FCC. Il funzionamento è subordinato alle seguenti condizioni:

1. L'apparecchio potrebbe non causare interferenze dannose.
2. L'apparecchio deve tollerare tutte le interferenze subite, comprese quelle causate da funzionamenti inopportuni.

Modifiche o cambiamenti eseguiti sull'unità senza previa approvazione da parte dell'ente responsabile della conformità potrebbero annullare il diritto di utilizzare l'apparecchio. Questo apparecchio è stato testato ed è conforme con i limiti per un dispositivo digitale di Classe A, secondo la Parte 15 delle normative FCC. I suddetti limiti sono stati fissati in modo da garantire una protezione adeguata nei confronti di interferenze nocive se si utilizza l'apparecchiatura in applicazioni commerciali.

L'apparecchiatura produce, utilizza e può irradiare energia a radiofrequenza e, se non installata e utilizzata in accordo a quanto riportato nel manuale delle istruzioni, potrebbe causare interferenze nocive per le radiocomunicazioni. L'utilizzo di questa apparecchiatura in una zona residenziale può provocare interferenze dannose; in tal caso, l'utente dovrà eliminare l'interferenza a proprie spese. Per ridurre i problemi di interferenza, è possibile utilizzare le seguenti tecniche:

1. Scollegare l'apparecchio dalla sua fonte di potenza per verificare che sia la fonte dell'interferenza o meno.
2. Se l'apparecchio è collegato alla stessa uscita del dispositivo in cui si verifica l'interferenza, collegare l'apparecchio ad un'uscita differente.
3. Spostare l'apparecchio lontano dal dispositivo che riceve l'interferenza.
4. Posizionare nuovamente l'antenna di ricezione dell'apparecchio che riceve le interferenze.
5. Provare una combinazione dei suggerimenti sopra riportati.

Descrizione del prodotto

Il DR 900 è un colorimetro portatile alimentato a LED che misura a lunghezze d'onda di 420, 520, 560 e 610 nm. Lo strumento viene utilizzato per misurare vari parametri in acqua potabile, acque reflue e applicazioni industriali. Lo strumento viene fornito con un set completo di programmi memorizzati (metodi pre-installati) e la possibilità di archiviazione di programmi utente e selezione dei programmi preferiti. Fare riferimento a [Figura 1](#).

Figura 1 Strumento

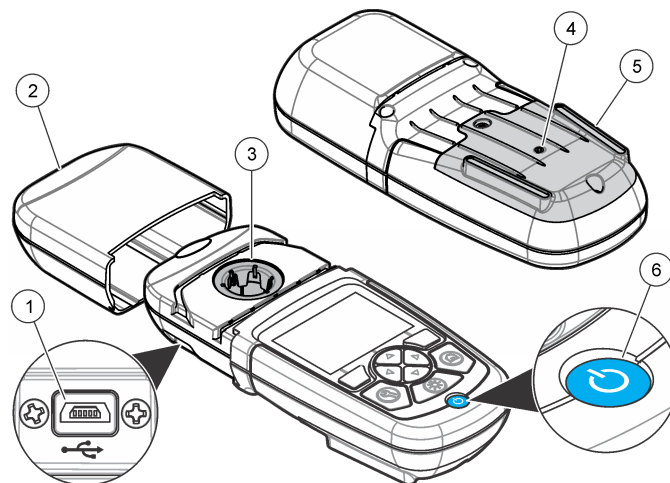

1 Porta USB	4 Sfiato
2 Coperchio dello strumento	5 Vano batteria
3 Vano celle	6 Tasto di alimentazione

Componenti del prodotto

Accertarsi che tutti i componenti siano stati ricevuti. Fare riferimento a [Figura 2](#). In caso manchi un componente o si notino eventuali danni, contattare immediatamente il fornitore dello strumento o il rappresentante.

Figura 2 Componenti del prodotto

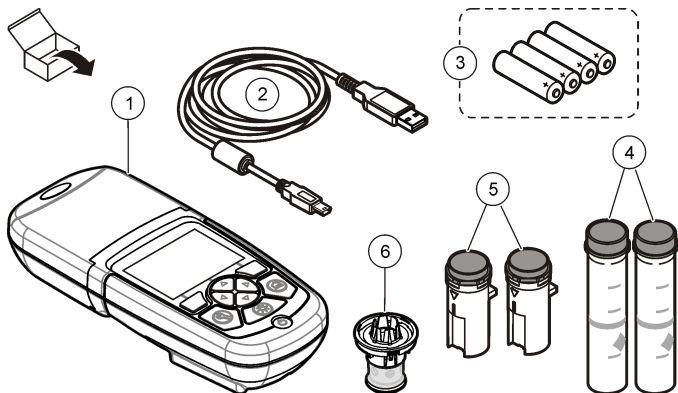

1 DR 900	4 Cella campione in vetro, 1 pollice (25 mm) rotonda, segni da 10, 20, 25 ml (2x)
2 Cavo USB con connettore Mini USB	5 Cella campione, 1 cm/10 ml (2x)
3 Batterie alcaline AA (4x)	6 Adattatore celle campione

Installazione

⚠ PERICOLO



Pericoli multipli. Gli interventi descritti in questa sezione del documento devono essere eseguiti solo da personale qualificato.

AVVISO

Assicurarsi che lo strumento non sia esposto alla luce diretta del sole e che non si crei alcun blocco allo sfianto durante l'uso o la conservazione.

Installazione delle batterie

⚠ AVVERTENZA



Pericolo di esplosione. L'errata installazione della batteria può causare il rilascio di gas esplosivi. Accertarsi che le batterie siano dello stesso tipo chimico approvato e che siano inserite nell'orientamento corretto. Non mettere insieme batterie nuove con batterie vecchie.

⚠ AVVERTENZA



Pericolo di incendio. La sostituzione della batteria non è consentita. Utilizzare esclusivamente batterie alcaline.

AVVISO

Assicurarsi di serrare le viti a 11 Nm (8 lb ft.) per una corretta tenuta della guarnizione e per mantenere il grado di protezione ambientale dello chassis.

Lo strumento è alimentato con quattro batterie alcaline AA. Accertarsi che le batterie siano installate con l'orientamento corretto. Fare riferimento alla [Figura 3](#) per l'installazione delle batterie.

Figura 3 Installazione della batteria

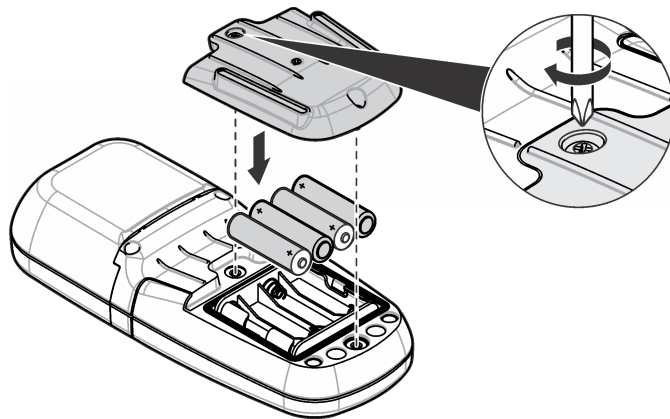

Installare la cella campione e l'adattatore

Lo strumento ha un vano di celle che può utilizzare un adattatore per diversi tipi di celle campione. Assicurarsi di installare la cella campione in un orientamento costante e corretto in modo che i risultati siano più precisi e ripetibili. Fare riferimento a [Figura 4](#). Chiudere il coperchio dello strumento prima che lo zero dello strumento sia impostato o che sia eseguita una misurazione per evitare interferenze luminose. Fare riferimento a [Figura 5](#).

Figura 4 Orientamento celle campione

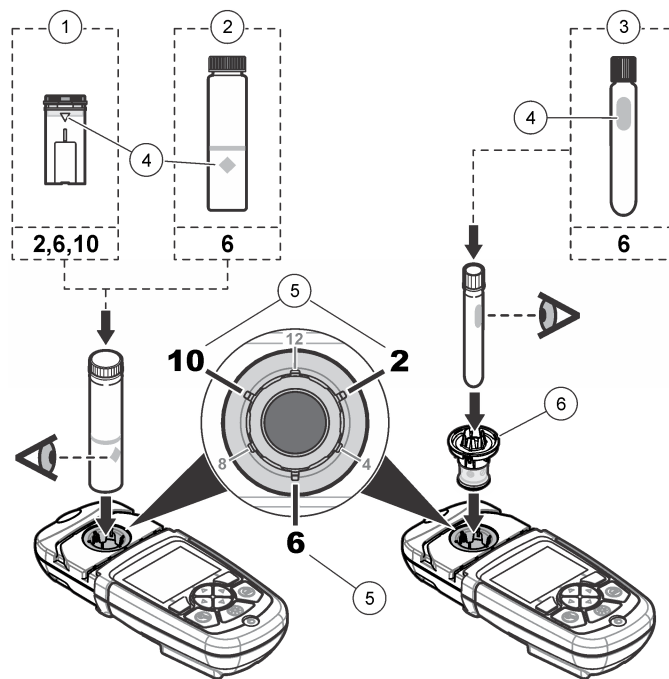

1 Cella campione in plastica 1 cm/10 ml	4 Segno orientamento
2 Cella campione in vetro 1 pollice (25 mm)	5 Posizione orientamento (in senso orario)
3 Flacone di test in vetro da 16 mm	6 Adattatore celle campione

Figura 5 Installazione del coperchio dello strumento e delle celle campione

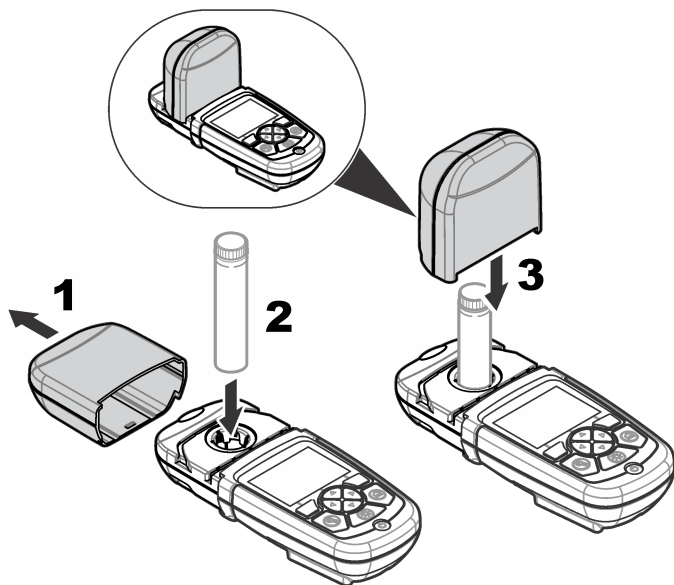

Interfaccia utente e navigazione

Descrizione della tastiera

Fare riferimento a [Figura 6](#) per la descrizione della tastiera e le informazioni sulla navigazione.

Figura 6 Descrizione della tastiera

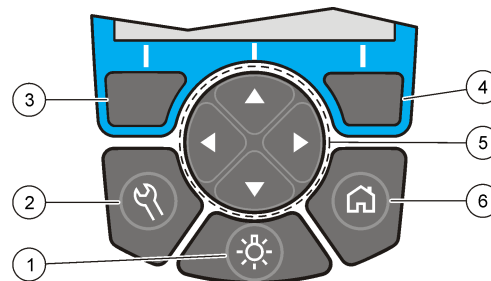

1 RETROILLUMINAZIONE: attivare o disattivare l'illuminazione del display	4 Tasto di selezione DESTRO (contestuale): lettura campione, consente di selezionare o confermare le opzioni, apre sottomenu
2 IMPOSTAZIONI: opzioni di configurazione ¹	5 Tasti di navigazione SU, GIÙ, DESTRA, SINISTRA: consentono di scorrere i menu, immettere numeri e lettere ²
3 Tasto di selezione SINISTRO (contestuale): accesso alle opzioni, cancella o chiude la schermata del menu corrente per tornare alla precedente	6 HOME/Opzioni: consente di passare alla schermata principale delle letture ¹ , selezionare il programma, gestire i dati

¹ Quando si è in una modalità di modifica, il tasto non funziona.

² Quando un tasto SU o GIÙ viene tenuto premuto, consente di scorrere velocemente. Quando viene premuto un tasto SINISTRO o DESTRO, consente di scorrere per pagina.

Descrizione del display

La schermata delle letture mostra la modalità selezionata, l'unità, la data e l'ora, l'ID operatore e l'ID campione. Fare riferimento a [Figura 7](#).

Figura 7 Display a schermata singola

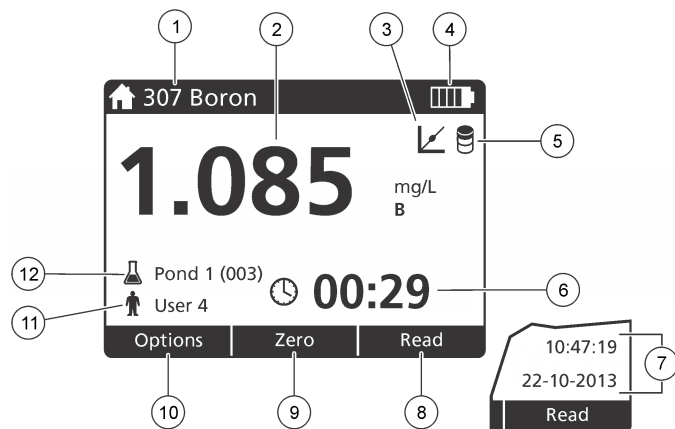

1	Nome e numero del programma	7	Ora e data
2	Valore della lettura, unità e forma chimica	8	Leggi (contestuale: fine, selezione, start, ok)
3	Regolazione standard	9	Zero (contestuale: freccia SU tasto di navigazione)
4	Stato batterie	10	Opzioni (contestuale: indietro, annulla)
5	Bianco reagente	11	Identificazione operatore
6	Timer	12	Identificazione campione

Navigazione

Lo strumento contiene dei menu per modificare diverse opzioni. Utilizzare i tasti di navigazione (freccie **SU**, **GIÙ**, **DESTRA** e **SINISTRA**) per evidenziare le diverse opzioni. Premere il tasto di selezione **DESTRO** per selezionare un'opzione. Immettere un valore opzionale con i tasti di navigazione. Premere i tasti di navigazione (freccie **SU**, **GIÙ**, **DESTRA** e **SINISTRA**) per inserire o modificare un valore. Premere il

tasto a freccia **DESTRO** per passare allo spazio successivo. Premere il tasto di selezione **DESTRO** sotto **Fine** per accettare il valore. Premere il tasto di selezione **SINISTRO** per uscire dalla schermata di menu corrente e tornare alla precedente.

Messa in funzione

Accendere o spegnere lo strumento

Premere il tasto **POWER** per accendere o spegnere lo strumento. Se lo strumento non si accende, assicurarsi che le batterie siano installate correttamente.

Impostazione della lingua

Per impostare la lingua sono disponibili due opzioni:

- Impostare la lingua del display quando lo strumento è impostato su On per la prima volta.
- Impostare la lingua dal menu IMPOSTAZIONI.

1. Premere **IMPOSTAZIONI>Configurazione>Lingua**.

2. Selezionare una lingua dall'elenco.

Impostazione della data e dell'ora

Per impostare la data e l'ora sono disponibili due opzioni:

- Impostare la data e l'ora quando lo strumento è impostato su On per la prima volta.
- Impostare la data e l'ora dal menu Data e ora.

1. Premere **IMPOSTAZIONI>Configurazione>Data e ora**.

2. Premere **Formato data** e selezionare un formato per la data e l'ora.

3. Premere **Data e ora**.

4. Utilizzare i tasti di navigazione per inserire la data e l'ora correnti e premere **Fine**.

Funzionamento standard

Elenco programmi

Lo strumento viene fornito con una serie completa di programmi applicativi. Fare riferimento alla [Tabella 1](#) per le descrizioni dei programmi.

Tabella 1 Opzioni programmi

Opzione programmi	Descrizione
Programmi salvati	I programmi memorizzati sono metodi installati in fabbrica pre-programmati. Fare riferimento a Selezionare un programma memorizzato a pagina 40.
Programmi utente	I metodi possono essere sviluppati e possono essere salvati come un programma utente. ¹ Fare riferimento a Programmi utente a pagina 42.
Preferiti	I metodi che vengono utilizzati spesso possono essere salvati nella lista dei preferiti. ¹

¹ È possibile salvare un massimo di dieci metodi (programmi utente e/o preferiti).

Selezionare un programma memorizzato

1. Premere **Home>Opzioni>Tutti i programmi**.
2. Selezionare il metodo applicabile e premere **Start**.
3. Selezionare **Opzioni>Aggiungi ai Preferiti** per aggiungere il metodo selezionato ai preferiti per un accesso più rapido.

Selezionare le opzioni di programma di base

Quando viene selezionato un programma, sono disponibili opzioni parametriche aggiuntive.

1. Premere **Opzioni** per accedere al menu delle opzioni.

2. Selezionare le opzioni applicabili.

Opzione	Descrizione
Avvia timer	Selezionare un timer preimpostato o impostare un timer manuale per assicurarsi che le fasi di analisi siano correttamente temporizzate (ad esempio, i tempi di reazione e di attesa possono essere specificati con esattezza). Quando il timer è attivo, l'icona del timer viene visualizzata sul display. Lo strumento emette un segnale acustico al termine del tempo. Timer pre-impostato: selezionare il timer pre-impostato applicabile per una o più fasi della procedura memorizzata e premere Start . Timer manuale: inserire il tempo da applicare con i tasti di navigazione e premere Fine . Default = 00:00
Preferiti/Progr. utente	Scegliere tra i preferiti memorizzati o dalla lista dei programmi utente. Per ulteriori informazioni, fare riferimento a Selezionare un preferito o un programma utente a pagina 42.
Tutti i programmi	Selezionare un metodo pre-programmato dall'elenco.
Registro dati	Consente di visualizzare tutte le letture salvate. Per ulteriori informazioni, fare riferimento a Registro dati a pagina 42.
Aggiungi ai Preferiti	Consente di salvare i metodi dei programmi memorizzati e dei programmi utente che vengono utilizzati spesso nella lista dei preferiti. Fare riferimento a Aggiungere un programma ai preferiti a pagina 42.
%T/Abs/Conc	Consente di passare alle letture come % di trasmittanza, assorbanza o concentrazione. Letture trasmittanza (%): legge la percentuale della luce originale che passa attraverso il campione e raggiunge il rilevatore. Letture assorbanza: la luce assorbita dal campione viene letta in unità di assorbanza. Letture concentrazione: i valori dell'assorbanza misurati vengono convertiti in valori di concentrazione con l'equazione memorizzata specifica del programma.

Opzione	Descrizione
Opzioni avanzate	Usare le opzioni avanzate per specificare altri parametri. Fare riferimento a Selezionare le opzioni di programma avanzate a pagina 41.
Salva	Consente di salvare l'ultima lettura manualmente quando l'opzione di salvataggio automatico è disattivata.

Selezionare le opzioni di programma avanzate

Ogni programma ha diverse opzioni aggiuntive avanzate tra cui selezionare.

1. Premere **Opzioni** per accedere a **Opzioni>Opzioni avanzate**.
2. Usare le opzioni avanzate per specificare altri parametri.

Opzione	Descrizione
Salvataggio automatico	Consente di passare da On a Off e viceversa. Ogni lettura è salvata automaticamente quando l'opzione è impostata su On. La lettura può essere salvata manualmente quando l'opzione è impostata su Off.
Forma chimica	Selezionare la forma chimica alternativa e l'intervallo di misurazione associato su alcuni metodi installati in fabbrica.
Bianco reagente	La correzione Bianco reagente può essere utilizzata con alcuni dei metodi preinstallati. Immettere il risultato di un test completato utilizzando acqua deionizzata come campione. Il valore del bianco è sottratto da ogni risultato per correggere l'eventuale colore di fondo dovuto ai reagenti. Inserire la correzione del bianco prima di utilizzare l'opzione Regolazione standard. Completare questa correzione per ogni nuovo lotto di reagenti.
Regolazione standard	Modificare la calibrazione memorizzata. Completare un test su uno standard noto a una concentrazione vicina al limite superiore dell'intervallo di test. Usare questa funzione per regolare il risultato e allineare la concentrazione standard.
Ordina programma	Selezionare un ordine del programma alfabetico o numerico per l'elenco di programmi memorizzato.

Utilizzo di un ID operatore

Il tag dell'ID operatore associa le letture del campione a un singolo operatore. Tutti i dati memorizzati includeranno questo ID.

1. Premere **IMPOSTAZIONI>ID operatore** nella schermata della lettura.
2. Selezionare, creare o eliminare un ID operatore:

Opzione	Descrizione
ID corrente	Selezionare un ID da un elenco. L'ID corrente verrà associato ai dati campione finché non è selezionato un ID diverso.
Crea nuovo ID	Specificare il nome per il nuovo ID operatore. Possono essere inseriti al massimo 10 nomi.
Elimina ID	Consente di cancellare un ID operatore esistente.

Utilizzo di un ID campione

Il tag ID campione viene utilizzato per associare le letture con un campione o con una posizione specifici. Se assegnati, i dati memorizzati includeranno questo ID.

1. Premere **IMPOSTAZIONI>ID modello** nella schermata della lettura.
2. Selezionare, creare o eliminare un ID operatore:

Opzione	Descrizione
ID corrente	Selezionare un ID da un elenco. L'ID corrente verrà associato ai dati campione finché non è selezionato un ID diverso.
Crea nuovo ID	Specificare un nome per il nuovo ID campione. Possono essere inseriti al massimo 10 nomi. I campioni sono numerati in sequenza per ogni misurazione finché non è selezionato un ID diverso (ad esempio, Pond 1, Pond 2).
Elimina ID	Consente di cancellare un ID campione esistente.

Come eseguire una misurazione

Per completare la misurazione, sono necessari passaggi di misurazione di base. Ogni metodo ha una procedura dettagliata. Per eseguire un test specifico, fare riferimento al metodo applicabile. L'esempio che segue è una procedura di base per completare una misurazione.

1. Selezionare il programma applicabile dal menu dei programmi (ad esempio, Programmi memorizzati, Programmi utenti, Preferiti).
2. Installare l'adattatore delle celle, se necessario.
3. Premere **Start** per avviare il programma.
4. Preparare il bianco secondo il documento del metodo. Chiudere la cella campione e pulire le superfici ottiche della cella campione con un panno privo di lanugine.
5. Inserire la cella campione del bianco nel vano delle celle. Assicurarsi di installare la cella campione bianco in un orientamento costante e corretto in modo che i risultati siano più precisi e ripetibili. Fare riferimento a [Figura 4](#) a pagina 37.
6. Chiudere il coperchio dello strumento per impedire interferenze luminose. Fare riferimento a [Figura 5](#) a pagina 38.
7. Premere **Zero**. Il display mostra una concentrazione pari a zero (ad esempio mg/l, ABS, µg/l).
8. Preparare il campione. Aggiungere i reagenti come specificato dal documento del metodo.
9. Selezionare **Opzioni>Avvia timer** per utilizzare i timer memorizzati all'interno del programma.
10. Chiudere la cella campione e pulire le superfici ottiche della cella con un panno privo di lanugine.
11. Inserire il campione nel vano delle celle. Assicurarsi di installare la cella campione in un orientamento costante e corretto in modo che i risultati siano più precisi e ripetibili. Fare riferimento a [Figura 4](#) a pagina 37.
12. Chiudere il coperchio dello strumento per impedire interferenze luminose. Fare riferimento a [Figura 5](#) a pagina 38.
13. Selezionare **Leggi**. Il display mostra i risultati nelle unità selezionate.

Registro dati

Il registro dei dati mostra tutte le letture salvate. Premere **Home>Opzioni>Registro dati** per visualizzare le letture. Fare riferimento alla [Esportazione del registro dati](#) a pagina 45 per informazioni sull'esportazione del registro dati.

Operazioni avanzate

Selezionare un preferito o un programma utente

Il database dei preferiti e dei programmi utente è vuoto quando lo strumento è avviato per la prima volta. Un metodo può essere salvato nei preferiti per un accesso più rapido. Un programma utente può essere programmato per esigenze specifiche.

1. Premere **Home>Opzioni>Preferiti/Progr. utente**.
2. Premere **Nuovo programma** per creare un nuovo programma utente. Fare riferimento a [Programmi utente](#) a pagina 42.

Aggiungere un programma ai preferiti

I metodi dei programmi memorizzati e dei programmi utente che vengono utilizzati spesso possono essere salvati nella lista dei preferiti.

- Selezionare **Home>Opzioni>Preferiti/Progr. utente**.
- Evidenziare il programma e premere **Opzioni>Elimina** e seguire le istruzioni sullo schermo.

Programmi utente

Il database dei programmi utente è vuoto quando lo strumento è avviato per la prima volta. Utilizzare **Nuovo programma** per creare nuovi programmi per esigenze specifiche. Per creare un nuovo programma utente, procedere come segue.

1. Premere **Home>Opzioni>Preferiti/Progr. utente>Nuovo programma**.
2. Selezionare un numero di programma disponibile da 1001 a 1010.

Nota: È possibile salvare un massimo di dieci programmi (programmi utente e/o preferiti).

- Inserire il nome del metodo (fino a 12 caratteri).
- Selezionare la lunghezza d'onda: 420, 520, 560 o 610 nm.
- Selezionare l'unità: Nessuna, µg/L, mg/L o g/L.
- Selezionare la risoluzione: 0000, 000,0, 00,00 o 0,000.
- Aggiungere i punti di calibrazione: un minimo di 2 e un massimo di 12 punti di calibrazione.* Modifica standard 1 e inserire il primo valore di concentrazione standard. Premere **Fine**.

Nota: Un segnale acustico indica che la concentrazione è un duplicato di uno standard precedentemente inserito o la concentrazione è troppo elevata per la risoluzione selezionata. Inserire un valore diverso e continuare.

- Inserire il valore dell'assorbanza:

Opzione	Descrizione
Modifica assorb. manuale	Utilizzare i tasti di navigazione per inserire il valore dell'assorbanza manualmente.
Modifica assorb. automatica	<ol style="list-style-type: none">Mettere il bianco nel supporto celle e premere Zero.Mettere il campione preparato nel supporto celle e premere Leggi.Premere Fine.

Nota: Un segnale acustico indica che l'assorbanza è un duplicato di uno standard precedentemente inserito o che rientra in un intervallo compreso tra due standard precedenti. Inserire un valore diverso e continuare.

- Premere **Fine**.
- Aggiungi punto di calibrazione.
- Inserire punti di calibrazione addizionali, come descritto nei passaggi 7-9.
- Selezionare **Salva programma utente**.

Modificare un programma utente

Per modificare un programma utente memorizzato:

- Selezionare **Home>Preferiti/Progr. utente**.
- Selezionare il programma applicabile e premere **Opzioni**.
- Premere **Modifica**.
- Seguire le istruzioni sullo schermo per modificare la procedura.

Eliminare un programma utente

Eliminare un programma utente memorizzato, se il programma non è più utilizzato.

- Selezionare **Home>Opzioni>Preferiti/Progr. utente**.
- Evidenziare il programma e premere **Opzioni>Elimina** e seguire le istruzioni sullo schermo.

Informazioni sullo strumento

Il menu delle informazioni dello strumento riporta informazioni specifiche, come nome dello strumento, numero di serie, versione del software, versione del database, memoria utilizzata e disponibilità del programma. Premere **IMPOSTAZIONI>Configurazione>Informazioni strumento**.

Impostazione della password

Le opzioni per l'impostazione della password vengono utilizzate per impedire l'accesso ai menu limitati.

* Se la curva è nota come lineare, sono necessari soltanto due punti dati di concentrazione (ad esempio, uno standard con assorbanza zero e un altro standard noto). Utilizzare altri punti dati per confermare la linearità o definire una curva non lineare.

Nota: Se la password specificata viene dimenticata e Opzioni di sicurezza è impostato su on, l'operatore non può accedere ai menu limitati. Contattare assistenza tecnica se si dimentica la password.

1. Premere **IMPOSTAZIONI>Configurazione>Impostazioni password**.
2. Selezionare un'opzione.

Opzione	Descrizione
Impostazioni password	Selezionare On o Off per attivare o disattivare la protezione con password.
Voci protette	Mostra l'elenco delle voci protette: modifica ID operatore, modifica ID campione, modifica programmi utente, data e ora, aggiornamento del firmware, metodi di aggiornamento, lingua e modifica lista dei preferiti.

Impostazione del display e del suono

Utilizzare le opzioni del display per modificare il contrasto del display, le opzioni di spegnimento automatico della batteria o l'opzione di retroilluminazione. Utilizzare le opzioni audio per l'emissione di un suono udibile quando viene premuto un tasto o una lettura è completa.

1. Premere **IMPOSTAZIONI>Configurazione>Schermo e audio>Opzioni schermo**.
2. Selezionare un'opzione.

Opzione	Descrizione
Contrasto	Consente di regolare il contrasto del display. L'impostazione più chiara è 0 e quella più scura è 9. Default: 5

Opzione	Descrizione
Spegnimento automatico	Per massimizzare la durata della batteria, impostare un periodo di tempo dopo il quale lo strumento imposterà automaticamente l'alimentazione su Off se non viene premuto alcun tasto (5, 10, 15, 20, 30 minuti, 1 ora, 2 ore o Disattiva). Default: 10 minuti
Retroilluminazione	La retroilluminazione del display viene impostata su On quando viene premuto RETROILLUMINAZIONE . Impostare un periodo di tempo dopo il quale la retroilluminazione si spegne automaticamente se nessun tasto viene premuto (10, 20, 30 secondi, 1, 2, 5, 10 minuti o Disattiva). Default: 1 minuto

3. Premere **IMPOSTAZIONI>Configurazione>Schermo e audio>Suoni**.
4. Selezionare un'opzione.

Opzione	Descrizione
Pressione tasto	Lo strumento emetterà un segnale acustico quando viene premuto un tasto. Default: off
Letture completa	Lo strumento emetterà un segnale acustico quando una lettura è completa. Default: on

Menu principale USB

Quando lo strumento è collegato con un cavo USB a un computer, si apre il menu principale USB. Aggiornare i programmi software, esportare o importare i programmi o esportare il registro dati e il registro eventi dal menu principale USB.

Aggiornamento del firmware

Individuare il file dell'aggiornamento del firmware sul sito Web del prodotto o contattare il fornitore dello strumento. Salvare il file dal sito Web sul computer.

1. Impostare lo strumento su On e collegare il cavo USB allo strumento e al computer.
Appare il menu principale USB.
2. Selezionare **Aggiorna DR900**.

Lo strumento viene visualizzato come un'unità USB sul computer.
Aprire la cartella.

3. Copiare il file DR900.bin nella cartella aperta.
4. Premere **OK**.
5. Al termine dell'aggiornamento, premere **OK**.
6. Selezionare **Scollega USB**, premere **OK** e scollegare il cavo USB.
7. Premere **OK**.
8. Riavviare lo strumento.

Gestione dei programmi

Con la funzione Gestisci programmi, i programmi utente possono essere esportati e/o importati ed è possibile importare nuovi programmi di fabbrica.

1. Impostare lo strumento su On e collegare il cavo USB allo strumento e al computer.
Appare il menu principale USB.
2. Selezionare **Gestisci programmi** e selezionare un'opzione:

Opzione	Descrizione
Esporta programmi utente	Consente di esportare tutti i programmi utente sul computer per l'archiviazione o di spostare i programmi utente su un altro DR 900.
Importa programmi utente	Consente di sostituire tutti i programmi utente con i programmi degli utenti da un altro DR 900 tramite computer.
Importa programmi di fabbrica	Consente di importare nuovi programmi di fabbrica dal sito Web del produttore.

Lo strumento viene visualizzato come un'unità USB sul computer.
Aprire la cartella.

3. Copiare il file dell'esportazione dall'unità al computer o copiare il file di importazione dal computer sull'unità.
4. Premere **OK**.

5. Al termine del trasferimento, selezionare **Scollega USB** e scollegare il cavo USB.
6. Premere **OK**.

Esportazione del registro dati

Il registro eventi e il registro dati possono essere esportati sul computer. Il registro eventi contiene la data, l'ora, il numero di eventi, il parametro e la descrizione di un'azione relativa alla configurazione. Le misurazioni dei campioni sono memorizzate manualmente o automaticamente nel registro dati. Fare riferimento a [Selezionare le opzioni di programma avanzate](#) a pagina 41.

1. Impostare lo strumento su On e collegare il cavo USB allo strumento e al computer.
Appare il menu principale USB.
2. Selezionare **Esporta registro dati**.
Lo strumento viene visualizzato come un'unità USB sul computer.
Aprire la cartella.
3. Copiare e salvare i file dell'esportazione (DR900_DataLog.csv e DR900_EventLog.csv) sul computer.
4. Premere **OK**.
5. Quando i file vengono copiati sul computer, selezionare **Scollega USB** e scollegare il cavo USB.
6. Premere **OK**.



Manutenzione

⚠ AVVERTENZA



Pericoli multipli. Gli interventi descritti in questa sezione del documento devono essere eseguiti solo da personale qualificato.

Pulire le celle dei campioni

▲ ATTENZIONE	
 	Pericolo di esposizione ad agenti chimici. Rispettare le procedure di sicurezza del laboratorio e indossare tutte le apparecchiature protettive appropriate per le sostanze chimiche utilizzate. Fare riferimento alle attuali schede di sicurezza (MSDS/SDS) per i protocolli di sicurezza.

▲ ATTENZIONE	
	Pericolo di esposizione ad agenti chimici. Smaltire i prodotti chimici e i rifiuti conformemente alle normative locali, regionali e nazionali.

La maggior parte dei detersivi di laboratorio sono utilizzati a concentrazioni raccomandate. I detersivi neutri, come Liquinox, sono più sicuri quando è necessaria una pulizia regolare. Per ridurre i tempi di pulizia, aumentare la temperatura o utilizzare un bagno ad ultrasuoni. Per completare la pulizia, sciacquare alcune volte con acqua deionizzata e lasciare che la cella campione si asciughi all'aria. Le celle possono essere pulite con acido, seguito da un accurato risciacquo con acqua deionizzata.

Nota: Utilizzare sempre l'acido per pulire le celle utilizzate per test di metallo a basso livello.

Metodi di pulizia speciali sono necessari per singole procedure. Quando viene utilizzato un pennello per pulire le celle, fare molta attenzione a evitare graffi sulle superfici interne delle celle.

Sostituzione delle batterie

▲ AVVERTENZA	
	Pericolo di esplosione. Batterie scadute possono causare l'accumulo di gas di idrogeno all'interno dello strumento. Sostituire le batterie prima della scadenza e non conservare lo strumento per lunghi periodi con le batterie installate.

▲ AVVERTENZA	
	Pericolo di incendio. La sostituzione della batteria non è consentita. Utilizzare esclusivamente batterie alcaline.

AVVISO	
Assicurarsi di serrare le viti a 11 Nm (8 lb ft.) per una corretta tenuta della guarnizione e per mantenere il grado di protezione ambientale dello chassis.	

Fare riferimento alla [Installazione delle batterie](#) a pagina 36 per la sostituzione delle batterie.

Risoluzione dei problemi

Codice errore	Possibile causa	Soluzione
1	Lo strumento non è configurato.	Contattare l'assistenza tecnica.
2	Impossibile leggere i dati del programma	
3	Impossibile scrivere i dati del programma	
4	Errore batterie	Sostituire le batterie.
5	Errore A/D durante una misurazione	Contattare l'assistenza tecnica.
6	Errore offset durante una misurazione	Assicurarsi che il coperchio dello strumento sia installato correttamente.

Codice errore	Possibile causa	Soluzione
7	Errore bassa luminosità durante una misurazione	<ul style="list-style-type: none"> Assicurarsi che non ci siano blocchi al percorso luminoso. Lo Zero è fuori dal range dello strumento Contattare l'assistenza tecnica.
8	Errore fuori range durante una misurazione, un potenziale blocco della luce o concentrazione troppo elevata	<ul style="list-style-type: none"> Assicurarsi che non vi siano blocchi al percorso luminoso e che la concentrazione non sia troppo elevata per il programma. Assicurarsi che il coperchio dello strumento sia installato correttamente. Contattare l'assistenza tecnica.

Parti di ricambio e accessori

⚠ AVVERTENZA



Pericolo di lesioni personali. L'uso di parti non approvate può causare lesioni personali, danni alla strumentazione o malfunzionamenti dell'apparecchiatura. La parti di ricambio riportate in questa sezione sono approvate dal produttore.

Nota: Numeri di Prodotti e Articoli possono variare per alcune regioni di vendita. Contattare il distributore appropriato o fare riferimento al sito Web dell'azienda per dati di contatto.

Parti di ricambio

Descrizione	Prodotto n.
Adattatore, gruppo, COD	4846400
Set batterie, batterie alcaline AA (4x)	1938004
Cella campione con tappo, 25 x 95 mm, 10-20-25 ml (6x)	2401906

Parti di ricambio e accessori (continua)

Descrizione	Prodotto n.
Cella campione con tappo, 1 cm/10 ml (2x)	4864302
Cavo USB	LZV 818

Accessori

Descrizione	Prodotto n.
Tappo cella campione, per cella 25 x 95 ml	2401812
Custodia di trasporto, lati rinforzati	4942500
Custodia di trasporto, lati morbidi con tracolla	2722000
Custodia di trasporto, portatile per laboratorio	4943000
Standard DR/Check™ ABS	2763900
Coperchio dello strumento	9390500

Table des matières

Caractéristiques à la page 48

Généralités à la page 48

Installation à la page 51

Interface utilisateur et navigation
à la page 53

Mise en marche à la page 54

Fonctionnement standard
à la page 55

Utilisation avancée à la page 57

Maintenance à la page 60

Dépannage à la page 61

Pièces de rechange et accessoires
à la page 62

Caractéristiques

Les caractéristiques techniques peuvent être modifiées sans préavis.

Caractéristique	Détails
Mode de mesure	Transmittance (%), Absorbance (Abs) et Concentration (Conc)
Dimensions (l x P x H)	23,6 x 8,7 x 4,7 cm (9,3 x 3,4 x 1,9 pouces)
Indice de protection	IP67
Poids	0,6 kg (1,3 livre)
Alimentation (interne)	Piles alcalines AA (4x)
Autonomie sur piles	6 mois (couramment) avec 5 lectures par jour/5 jours par semaine sans rétroéclairage
Interface	Mini-USB
Température de fonctionnement	0° à 50°C (32 à 122°F), maximum 90% d'humidité relative sans condensation
Température de stockage	-30° à 60°C (-22 à 140°F), maximum 90% d'humidité relative sans condensation
Lampe source	Diode électroluminescente (DEL)
Détecteur	Photodiode au silicium

Caractéristique	Détails
Gamme de longueurs d'onde	420, 520, 560, 610 nm
Plage de mesure photométrique	0–2 Abs
Exactitude de la longueur d'onde	±1 nm
Exactitude photométrique	±0,005 Abs à 1,0 Abs nominal
Linéarité photométrique	±0,002 Abs (0–1 Abs)
Sélection de la longueur d'onde	Automatique, en fonction du choix de méthode
Répétabilité photométrique	±0,002 Abs (0–1 Abs)
Lecture de données	Écran graphique, 240 x 160 pixels (rétroéclairé)
Cuves d'échantillon	16 mm, 1 cm/10 mL, 1 pouce (25 mm) ronde
Classe de protection	Classe III
Certifications	Certifié CE
Garantie	2 ans

Généralités

En aucun cas le constructeur ne saurait être responsable des dommages directs, indirects, spéciaux, accessoires ou consécutifs résultant d'un défaut ou d'une omission dans ce manuel. Le constructeur se réserve le droit d'apporter des modifications à ce manuel et aux produits décrits à tout moment, sans avertissement ni obligation. Les éditions révisées se trouvent sur le site Internet du fabricant.

Consignes de sécurité

AVIS

Le fabricant décline toute responsabilité quant aux dégâts liés à une application ou un usage inappropriés de ce produit, y compris, sans toutefois s'y limiter, des dommages directs ou indirects, ainsi que des dommages consécutifs, et rejette toute responsabilité quant à ces dommages dans la mesure où la loi applicable le permet. L'utilisateur est seul responsable de la vérification des risques d'application critiques et de la mise en place de mécanismes de protection des processus en cas de défaillance de l'équipement.

Veillez lire l'ensemble du manuel avant le déballage, la configuration ou la mise en fonctionnement de cet appareil. Respectez toutes les déclarations de prudence et d'attention. Le non-respect de cette procédure peut conduire à des blessures graves de l'opérateur ou à des dégâts sur le matériel.

Assurez-vous que la protection fournie avec cet appareil n'est pas défectueuse. N'utilisez ni n'installez cet appareil d'une façon différente de celle décrite dans ce manuel.

Interprétation des indications de risques

▲ DANGER

Indique une situation de danger potentiel ou imminent qui, si elle n'est pas évitée, entraîne des blessures graves, voire mortelles.

▲ AVERTISSEMENT

Indique une situation de danger potentiel ou imminent qui, si elle n'est pas évitée, peut entraîner des blessures graves, voire mortelles.

▲ ATTENTION



Indique une situation de danger potentiel qui peut entraîner des blessures mineures ou légères.

AVIS

Indique une situation qui, si elle n'est pas évitée, peut occasionner l'endommagement du matériel. Informations nécessitant une attention particulière.

Étiquettes de mise en garde

Lisez toutes les étiquettes et tous les repères apposés sur l'instrument. Des personnes peuvent se blesser et le matériel peut être endommagé si ces instructions ne sont pas respectées. Un symbole sur l'appareil est désigné dans le manuel avec une instruction de mise en garde.

	Si l'appareil comporte ce symbole, reportez-vous au manuel d'utilisation pour consulter les informations de fonctionnement et de sécurité.
	Ce symbole signale un risque d'explosion.
	En Europe, depuis le 12 août 2005, les appareils électriques comportant ce symbole ne doivent pas être jetés avec les autres déchets. Conformément à la réglementation nationale et européenne (Directive 2002/96/CE), les appareils électriques doivent désormais être, à la fin de leur service, renvoyés par les utilisateurs au fabricant, qui se chargera de les éliminer à ses frais. <i>Remarque : Pour le retour à des fins de recyclage, veuillez contacter le fabricant ou le fournisseur d'équipement pour obtenir les instructions sur la façon de renvoyer l'équipement usagé, les accessoires électriques fournis par le fabricant, et tous les articles auxiliaires pour une mise au rebut appropriée.</i>

Certification

Règlement canadien sur les équipements causant des interférences radio, IECS-003, Classe A:

Les données d'essai correspondantes sont conservées chez le constructeur.

Cet appareil numérique de classe A respecte toutes les exigences du Règlement sur le matériel brouilleur du Canada.

Cet appareil numérique de classe A répond à toutes les exigences de la réglementation canadienne sur les équipements provoquant des interférences.

FCC part 15, limites de classe A :

Les données d'essai correspondantes sont conservées chez le constructeur. L'appareil est conforme à la partie 15 de la réglementation FCC. Le fonctionnement est soumis aux conditions suivantes :

1. Cet équipement ne peut pas causer d'interférence nuisible.
2. Cet équipement doit accepter toutes les interférences reçues, y compris celles qui pourraient entraîner un fonctionnement inattendu.

Les modifications de cet équipement qui n'ont pas été expressément approuvées par le responsable de la conformité aux limites pourraient annuler l'autorité dont l'utilisateur dispose pour utiliser cet équipement. Cet équipement a été testé et déclaré conforme aux limites définies pour les appareils numériques de classe A, conformément à la section 15 de la réglementation FCC. Ces limites ont pour but de fournir une protection raisonnable contre les interférences néfastes lorsque l'équipement fonctionne dans un environnement commercial. Cet équipement génère, utilise et peut irradier l'énergie des fréquences radio et, s'il n'est pas installé ou utilisé conformément au mode d'emploi, il peut entraîner des interférences dangereuses pour les communications radio. Le fonctionnement de cet équipement dans une zone résidentielle risque de causer des interférences nuisibles, dans ce cas l'utilisateur doit corriger les interférences à ses frais. Les techniques ci-dessous peuvent permettre de réduire les problèmes d'interférences :

1. Débrancher l'équipement de la prise de courant pour vérifier s'il est ou non la source des perturbations
2. Si l'équipement est branché sur le même circuit de prises que l'appareil qui subit des interférences, branchez l'équipement sur un circuit différent.
3. Éloigner l'équipement du dispositif qui reçoit l'interférence.
4. Repositionner l'antenne de réception du périphérique qui reçoit les interférences.
5. Essayer plusieurs des techniques ci-dessus à la fois.

Présentation du produit

Le DR 900 est un colorimètre portable à source de lumière LED capable de mesurer des longueurs d'onde de 420, 520, 560 et 610 nm. L'instrument permet de mesurer divers paramètres dans les applications d'eau potables, d'eaux usées et industrielles. L'instrument est livré avec un ensemble complet de programmes enregistrés (méthodes

préinstallées) et la possibilité de stockage de programmes utilisateur et de sélection de programme favori. Voir [Figure 1](#).

Figure 1 Instrument

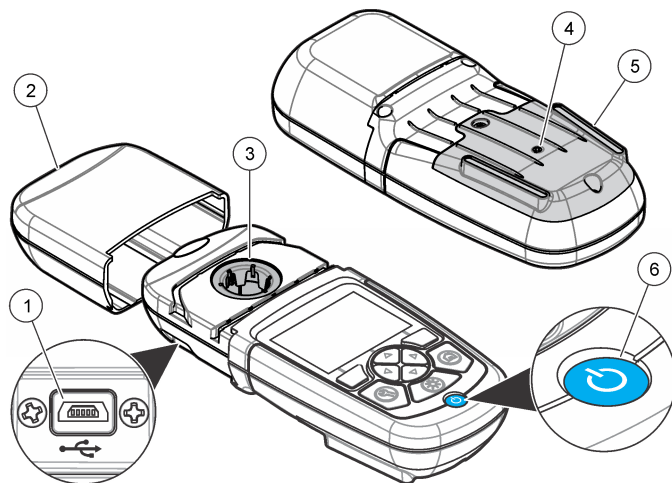

1 Port USB	4 Mise à l'air libre
2 Capuchon de l'instrument	5 Compartiment à piles
3 Compartiment de la cuve	6 Touche d'alimentation

Composants du produit

Assurez-vous d'avoir bien reçu tous les composants. Voir [Figure 2](#). Si des articles sont manquants ou endommagés, contactez immédiatement le fournisseur de l'instrument ou un commercial.

Figure 2 Composants du produit

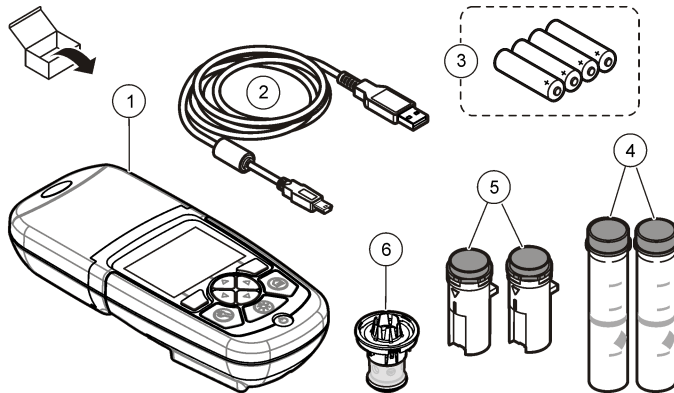

1 DR 900	4 Cuve d'échantillon en verre, 1 pouce (25 mm) ronde, graduations 10, 20, 25 mL (2x)
2 Câble USB avec connecteur mini-USB	5 Cuve à échantillon, 1 cm/10 mL (2x)
3 Piles alcalines AA (4x)	6 Adaptateur de cuve à échantillon

Installation

⚠ DANGER



Dangers multiples. Seul le personnel qualifié doit effectuer les tâches détaillées dans cette section du document.

AVIS

Assurez-vous que l'instrument n'est pas exposé à la lumière solaire directe et que la mise à l'air libre n'est pas obstruée pendant l'utilisation ou le stockage.

Installation des piles

⚠ AVERTISSEMENT



Risque d'explosion Une installation incorrecte des piles peut libérer des gaz explosifs. Veillez à ce que les piles soient du même type chimique homologué et qu'elles soient insérées dans le bon sens. Ne mélangez pas des piles neuves et des piles usagées.

⚠ AVERTISSEMENT



Risque d'incendie. La substitution du type de pile n'est pas autorisée. Utilisez uniquement des piles alcalines.

AVIS

Assurez-vous de serrer les vis à 11 N·m (8 ft·lb) pour une bonne étanchéité des joints et pour conserver le classement d'environnement de l'enveloppe.

L'instrument est alimenté par quatre piles alcalines AA. Vérifier que les piles sont installées dans le bon sens. Consultez [Figure 3](#) pour la mise en place des piles.

Figure 3 Installation des piles

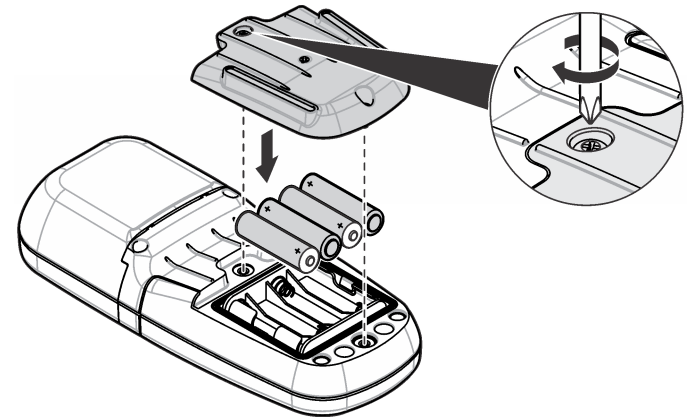

Installation de la cuve à échantillon et de l'adaptateur de cuve

L'instrument comporte un compartiment de cuve pouvant recevoir un adaptateur pour différents types de cuve à échantillon. Assurez-vous d'installer la cuve à échantillon correctement et dans une orientation fixe pour des résultats plus répétables et précis. Voir [Figure 4](#). Fermez le capuchon de l'instrument avant de régler le zéro ou d'effectuer une mesure pour éviter les interférences lumineuses. Voir [Figure 5](#).

Figure 4 Orientation de la cuve à échantillon

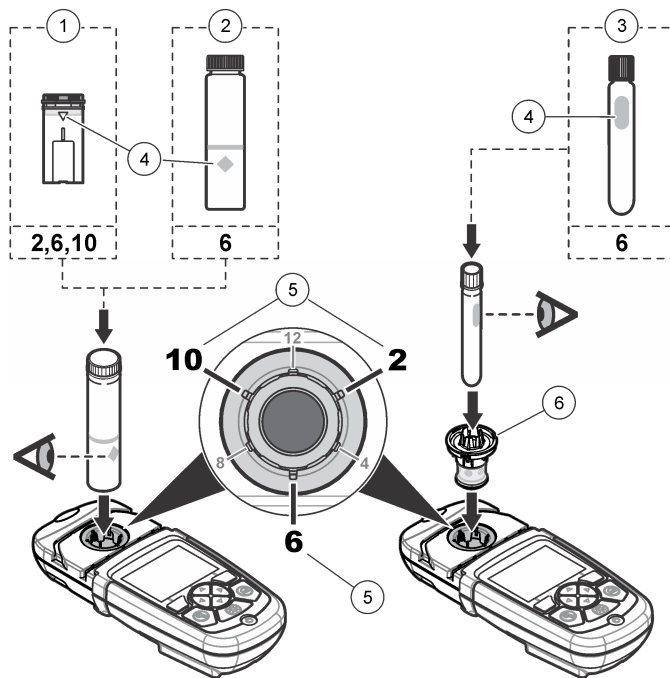

1 Cuve à échantillon en plastique 1 cm/10 mL	4 Repère d'orientation
2 Cuve à échantillon en verre 1 pouce (25 mm)	5 Position d'orientation (horaire)
3 Flaçon d'essai en verre 16 mm	6 Adaptateur de cuve à échantillon

Figure 5 Installation de la cuve à échantillon et du capuchon d'instrument

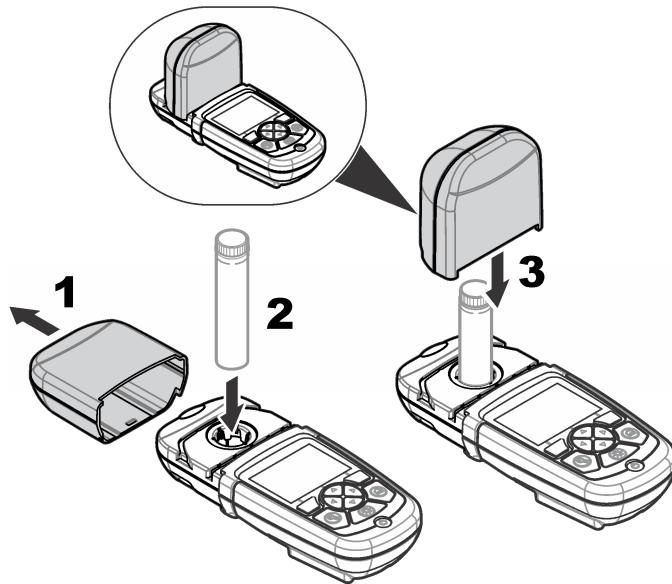

Interface utilisateur et navigation

Description du clavier

Consultez [Figure 6](#) pour une description du clavier et des informations de parcours des menus.

Figure 6 Description du clavier

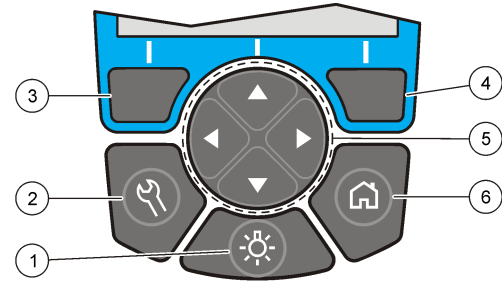

<p>1 RÉTROÉCLAIRAGE : allume ou éteint l'éclairage de l'écran</p>	<p>4 Touche de sélection DROITE (contextuelle) : Lire d'échantillon, sélections ou confirmations d'options, ouverture de sous-menus</p>
<p>2 PARAMÈTRES : options de configuration¹</p>	<p>5 Touches de navigation HAUT, BAS, DROITE, GAUCHE : parcours des menus, saisie de chiffres et de lettres²</p>
<p>3 Touche de sélection GAUCHE (contextuelle) : accès aux options, annulations ou sorties de l'écran de menu pour revenir au précédent</p>	<p>6 ACCUEIL/Options : pour revenir à l'écran principal de lecture¹, sélectionner un programme, gérer les données</p>

¹ En mode de modification, la touche n'est plus active.

² Le maintien de la touche HAUT ou BAS actionne un défilement rapide. L'appui sur la touche GAUCHE ou DROITE fait défiler par page.

Description de l'affichage

L'écran de lecture affiche le mode sélectionné, l'unité, la date et l'heure, l'identifiant de l'opérateur et l'identifiant de l'échantillon. Voir [Figure 7](#).

Figure 7 Affichage sur écran unique

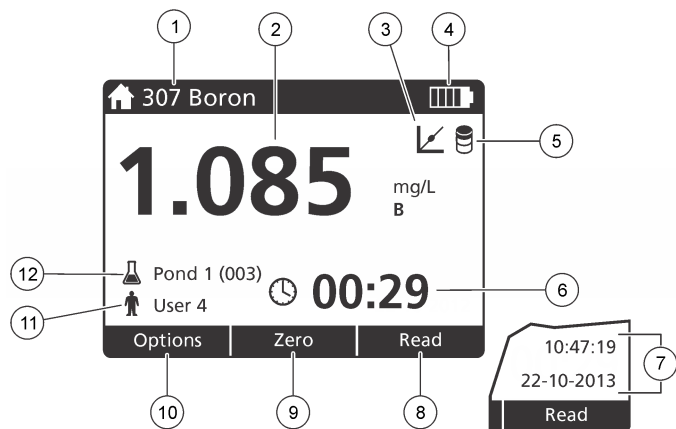

1 Nom et numéro du programme	7 Heure et date
2 Valeur lue, unité et forme chimique	8 Lire (contextuel : Terminer, Sélection, Départ, OK)
3 Icône de réglage standard	9 Zéro (contextuel : touche de navigation flèche haut)
4 Etat des piles	10 Options (contextuel : Préc., Annuler)
5 Icône de blanc de réactif	11 Identification d'opérateur
6 Minuterie	12 Identification d'échantillon

Navigation

L'instrument contient des menus permettant de modifier diverses options. Utilisez les touches de navigation (**HAUT**, **BAS**, **DROITE** et **GAUCHE**) pour mettre en évidence les différentes options. Appuyez sur la touche de sélection **DROITE** pour sélectionner une option. Saisissez une valeur d'option avec les touches de navigation. Appuyez sur les touches de navigation (**HAUT**, **BAS**, **DROITE** et **GAUCHE**) pour saisir

ou modifier une valeur. Appuyez sur la touche **DROITE** pour passer à l'espace suivant. Appuyez sur la touche de sélection **DROITE** sous **Terminer** pour accepter la valeur. Appuyez sur la touche de sélection **GAUCHE** pour quitter l'écran de menu en cours et revenir au précédent.

Mise en marche

Allumage et extinction de l'instrument

Appuyez sur la touche **ALIMENTATION** pour allumer ou éteindre l'instrument. Si l'instrument ne s'allume pas, vérifiez que les piles sont installées correctement.

Choix de la langue

Il existe deux possibilités de choix de la langue :

- Régler la langue d'affichage au premier allumage de l'instrument.
- Régler la langue depuis le menu PARAMÈTRES.

1. Appuyez sur **PARAMÈTRES>Setup>Langue**.
2. Sélectionnez une langue dans la liste.

Réglage de la date et de l'heure

Il existe deux possibilités de réglage de la date et de l'heure :

- Régler la date et l'heure au premier allumage de l'instrument.
- Régler la date et l'heure à partir du menu Date et heure.

1. Appuyez sur **PARAMÈTRES>Setup>Date et heure**.
2. Appuyez sur **Format de date** et sélectionnez un format de date et d'heure.
3. Appuyez sur **Date et heure**.
4. Utilisez les touches de navigation pour saisir la date et l'heure en cours, puis appuyez sur **Terminer**.

Fonctionnement standard

Liste des programmes

L'instrument est livré avec une série complète de programmes d'application. Consultez [Tableau 1](#) pour la description des programmes.

Tableau 1 Options du programme

Option de programme	Description
Programmes enregistrés	Les programmes enregistrés sont des méthodes préprogrammées installées en usine. Voir Sélection d'un programme enregistré à la page 55.
Programmes utilisateur	Il est possible de concevoir des méthodes pour les enregistrer en tant que programme utilisateur. ¹ Voir Programmes utilisateur à la page 58.
Favoris	Les méthodes utilisées le plus souvent peuvent être enregistrées dans la liste de favoris. ¹

¹ Dix méthodes au maximum (programme utilisateur ou favoris) peuvent être enregistrées.

Sélection d'un programme enregistré

1. Appuyez sur **ACCUEIL>Options>All Programs**.
2. Sélectionnez la méthode correspondante et appuyez sur **Départ**.
3. Sélectionnez **Options>Ajouter aux favoris** pour ajouter la méthode sélectionnée aux favoris pour y accéder plus rapidement.

Sélection des options de programme de base

Quand un programme est sélectionné, des options supplémentaires des paramètres deviennent disponibles.

1. Appuyez sur **Options** pour accéder au menu d'option.

2. Sélectionnez les options applicables.

Option	Description
Démarrer le chrono	Sélectionnez une temporisation prédéfinie ou définissez une temporisation manuelle pour vous assurer que les étapes d'une analyse sont programmées correctement (par exemple il est possible de spécifier exactement les temps de réaction ou les temps d'attente). Quand le temporisateur est actif, l'icône de temporisateur apparaît à l'écran. L'instrument émet un signal sonore quand le temps est écoulé. Tempo prédéf. —Sélectionnez la temporisation prédéfinie pour une ou plusieurs étapes de procédure enregistrées et appuyez sur Départ . Tempo manuelle —Entrez le temps applicable avec les touches de navigation et appuyez sur Terminer . Par défaut = 00:00
Favorites/User Programs	Sélectionnez parmi les listes de favoris ou de programmes utilisateur enregistrés. Pour en savoir plus, reportez-vous à la section Sélection d'un favori ou d'un programme utilisateur à la page 57.
All Programs	Sélectionnez une méthode préprogrammée dans la liste.
Journal des données	Affiche toutes les valeurs lues enregistrées. Pour en savoir plus, reportez-vous à la section Journal de données à la page 57.
Ajout aux favoris	Enregistrez les programmes et méthodes de programme utilisateur utilisés le plus souvent dans la liste de favoris. Voir Ajout d'un programme aux favoris à la page 57.
%T/Abs/Conc	Commutation des lectures en % transmittance, absorbance ou concentration. Lire transmittance (%) —Lit le pourcentage de lumière incidente qui traverse l'échantillon et atteint le détecteur. Lecture absorbance —La lumière absorbée par l'échantillon est mesurée en termes d'unités d'absorption. Lecture concentration —Les valeurs d'absorbance mesurées sont converties en valeurs de concentration par l'équation enregistrée dans le programme.

Option	Description
Options avancées	Utilisez les options avancées pour préciser des paramètres supplémentaires. Voir Sélection des options de programme avancées à la page 56.
Enr.	Enregistre manuellement la dernière valeur lue quand l'option Enreg. auto est sur Désactivé.

Sélection des options de programme avancées

Chaque programme dispose de diverses options avancées au choix.

1. Appuyez sur **Options** pour accéder à **Options>Options avancées**.
2. Utilisez les options avancées pour préciser des paramètres supplémentaires.

Option	Description
Enreg auto	Bascule entre activé et Désactivé. Chaque lecture est enregistrée automatiquement quand l'option est sur On. La lecture peut être enregistrée manuellement quand l'option est sur Désactivé.
Formule chimique	Sélectionnez l'autre forme chimique et la plage de mesure correspondante sur certaines méthodes installées en usine.
Blanc réactif	La correction de blanc de réactif peut s'utiliser avec certaines méthodes installées en usine. Saisissez le résultat de l'essai terminé avec de l'eau déionisée comme échantillon. La valeur du blanc est soustraite de chaque résultat pour corriger la couleur d'arrière-plan due aux réactifs. Saisissez la correction de blanc avant d'utiliser l'option Ajuster l'étalon. Effectuez cette correction pour chaque nouveau lot de réactifs de test.
Ajuster l'étalon	Modifiez l'étalonnage enregistré. Effectuez un essai sur un standard connu à une concentration proche du haut de la plage de test. Utilisez cette fonction pour ajuster le résultat en fonction de la concentration du standard.
Tri des programmes	Sélectionnez l'ordre alphabétique ou numérique pour la liste des programmes enregistrés.

Utiliser un ID d'opérateur

L'étiquette d'ID d'opérateur associe les mesures à un opérateur particulier. Toutes les données enregistrées incluent cet ID.

1. Appuyez sur **PARAMÈTRES>ID opérateur** sur l'écran de mesure.
2. Sélection, création ou suppression d'un ID d'opérateur :

Option	Description
ID en cours	Sélectionne un ID dans une liste. L'identifiant en cours sera alors associé aux données d'échantillon jusqu'à la sélection d'un autre identifiant.
Créer un ID	Entre un nom pour un nouvel ID d'opérateur. Il est possible de créer 10 noms au maximum.
Supprimer ID	Efface un identifiant d'opérateur existant.

Utiliser un ID d'échantillon

L'étiquette d'ID d'échantillon permet d'associer les mesures à un échantillon ou à un emplacement d'échantillon spécifique. Les données enregistrées incluent cette identification si elle est attribuée.

1. Appuyez sur **PARAMÈTRES>ID d'échantillon** sur l'écran de mesure.
2. Sélection, création ou suppression d'un ID d'opérateur :

Option	Description
ID en cours	Sélectionne un ID dans une liste. L'identifiant en cours sera alors associé aux données d'échantillon jusqu'à la sélection d'un autre identifiant.
Créer un ID	Entre un nom pour un nouvel ID d'échantillon. Il est possible de créer 10 noms au maximum. Les échantillons sont numérotés dans l'ordre pour chaque mesure jusqu'à sélection d'un identifiant différent (par exemple Mare 1, Mare 2).
Supprimer ID	Efface un identifiant d'échantillon existant.

Comment effectuer une mesure

Des étapes de mesure de base sont nécessaires pour effectuer une mesure. Chaque méthode est détaillée par une procédure pas à pas. Consultez la méthode correspondante pour exécuter un essai particulier. L'exemple qui suit est une procédure de base pour effectuer une mesure.

1. Sélectionnez le programme correspondant dans le menu des programmes (par exemple Stored Programs, User Programs, Favorites).
2. Installez l'adaptateur de cuve, si nécessaire.
3. Appuyer sur **Start** pour démarrer le programme.
4. Préparez le blanc selon le document descriptif de la méthode. Fermez la cuve à échantillon et nettoyez les faces optiques de la cuve avec un chiffon non pelucheux.
5. Insérez la cuve d'échantillon blanc dans le compartiment de cuves. Assurez-vous d'installer la cuve d'échantillon blanc correctement et dans une orientation toujours identique pour obtenir des résultats plus répétables et précis. Voir [Figure 4](#) à la page 52.
6. Fermez le capuchon de l'échantillon pour éviter les interférences lumineuses. Voir [Figure 5](#) à la page 53.
7. Appuyez sur **Zéro**. L'écran affiche une concentration égale à zéro (par exemple mg/L, ABS, µg/L).
8. Préparation de l'échantillon. Ajoutez les réactifs selon les indications du document de méthode.
9. Sélectionnez **Options>Démarrer le chrono** pour utiliser les temporisations enregistrées dans le programme.
10. Fermez la cuve à échantillon et nettoyez les surfaces optiques de la cuve avec un chiffon non pelucheux.
11. Insérez l'échantillon dans le compartiment de cuves. Assurez-vous d'installer la cuve d'échantillon correctement et dans une orientation toujours identique pour obtenir des résultats plus répétables et précis. Voir [Figure 4](#) à la page 52.
12. Fermez le capuchon de l'échantillon pour éviter les interférences lumineuses. Voir [Figure 5](#) à la page 53.

13. Appuyez sur **Mesure**. L'affichage indique les résultats dans les unités sélectionnées.

Journal de données

Le journal des données affiche l'enregistrement de toutes les valeurs. Appuyez sur **ACCUEIL>Options>Journal des données** pour afficher les valeurs lues. Consultez [Exportation du journal des données](#) à la page 60 pour plus de détails sur l'exportation du journal des données.

Utilisation avancée

Sélection d'un favori ou d'un programme utilisateur

La base de données de favoris et de programmes utilisateur est vide au premier démarrage de l'instrument. Il est possible d'enregistrer une méthode dans la liste de favoris pour y accéder plus rapidement. Il est possible de programmer un programme utilisateur pour des besoins spécifiques.

1. Appuyez sur **ACCUEIL>Options>Favorites/User Programs**.
2. Appuyez sur **Nouveau programme** pour créer un programme utilisateur. Voir [Programmes utilisateur](#) à la page 58.

Ajout d'un programme aux favoris

Les programmes enregistrés et méthodes de programme utilisateur couramment utilisés peuvent être enregistrés dans la liste de favoris.

- Sélectionnez **ACCUEIL>Options>Favorites/User Programs**.
- Mettez en évidence le programme correspondant et appuyez sur **Options>Supprimer**, puis suivez les invites à l'écran.

Programmes utilisateur

La base de données de programmes utilisateur est vide au premier démarrage de l'instrument. Utilisez **Nouveau programme** pour créer des programmes correspondant à vos besoins spécifiques. Pour créer un programme utilisateur, procédez comme suit.

1. Appuyez sur **ACCUEIL>Options>Favorites/User Programs>Nouveau programme**.
2. Sélectionnez un numéro de programme disponible entre 1001 et 1010.
Remarque : Il est possible d'enregistrer au maximum dix programmes (programmes utilisateur ou favoris).
3. Entrez un nom de méthode (jusqu'à 12 caractères).
4. Sélectionnez la longueur d'onde : 420, 520, 560 ou 610 nm.
5. Sélectionnez l'unité : None, µg/L, mg/L ou g/L.
6. Sélectionnez la résolution : 0000, 000,0, 00,00 ou 0,000.
7. Ajoutez les points d'étalonnage : au minimum 2 et au maximum 12 points d'étalonnage.* Sélectionnez Modif Std 1 et entrez la valeur de concentration du premier standard. Appuyez sur **Terminer**.
Remarque : Un bip signale que la concentration est en double d'un standard précédemment saisi ou que la concentration est trop élevée pour la résolution sélectionnée. Entrez une valeur différente et continuez.
8. Entrez la valeur d'absorbance :

Option	Description
Modif ABS manuel	Utilisez les touche de navigation pour saisir manuellement la valeur d'absorbance.
Modif ABS auto	<ol style="list-style-type: none">1. Placez le blanc dans le porte-cuve et appuyez sur Zéro.2. Placez l'échantillon préparé dans le porte-cuve et appuyez sur Lire.3. Appuyez sur Terminer.

Remarque : Un bip signale que l'absorbance est en double d'un standard précédemment saisi ou se trouve entre deux standards précédents. Entrez une valeur différente et continuez.

9. Appuyez sur **Terminer**.
10. Sélectionnez **Ajout pt étal..**
11. Entrez les points d'étalonnage supplémentaires comme indiqué dans les étapes 7–9.
12. Sélectionnez **Enreg. prog. util..**

Modification d'un programme utilisateur

Pour modifier un programme utilisateur enregistré :

1. Sélectionnez **ACCUEIL>Favorites/User Programs**.
2. Sélectionnez le programme correspondant et appuyez sur **Options**.
3. Appuyez sur **Modif..**
4. Suivez les invites à l'écran pour modifier la procédure.

Suppression d'un programme utilisateur

Supprimez un programme utilisateur enregistré s'il n'est plus utile.

1. Sélectionnez **ACCUEIL>Options>Favorites/User Programs**.
2. Mettez en évidence le programme correspondant et appuyez sur **Options>Supprimer**, puis suivez les invites à l'écran.

Données d'instrument

Le menu d'informations instrument affiche des données spécifiques telles que le nom de l'instrument, le numéro de série, la version du logiciel, la version de la base de données, la mémoire utilisée et la disponibilité des programmes. Appuyez sur **PARAMÈTRES>Setup>Données d'instrument**.

* Si la courbe est linéaire, seuls deux points de données de concentration (par exemple un standard d'absorbance zéro et un autre standard connu) sont nécessaires. Utilisez les points de données supplémentaires pour confirmer la linéarité ou pour définir une courbe non linéaire.

Définition du mot de passe

Les options de définition de mot de passe permettent d'éviter l'accès aux menus restreints.

Remarque : En cas d'oubli du mot de passe spécifié si Options de sécurité est sur activé, l'opérateur ne peut plus accéder aux menus restreints. Contactez le support technique en cas d'oubli du mot de passe.

1. Appuyez sur **PARAMÈTRES>Setup>Param. mots de passe**.
2. Sélectionnez une option.

Option	Description
Param. mots de passe	Sélectionnez activé ou Désactivé pour respectivement activer ou désactiver la protection par mot de passe.
Eléments protégés	Affiche la liste des éléments protégés : modif ID opérateur, modif ID d'échantillon, modif prog. util., Date et heure, mise à jour log., mettre à jour méthodes, langue et modif liste favoris.

Réglage de l'écran et des sons

Utilisez les options d'affichage pour modifier le contraste de l'écran, les options d'arrêt automatique sur piles ou l'option de rétroéclairage.

Utilisez les options sonores pour obtenir un signal sonore lors de l'appui sur une touche ou de l'achèvement d'une mesure.

1. Appuyez sur **PARAMÈTRES>Setup>Affichage et son>Options d'affichage**.
2. Sélectionnez une option.

Option	Description
Contraste	Règle le contraste de l'écran. Le réglage le plus clair est 0 et le plus sombre est 9. Par défaut : 5

Option	Description
Arrêt auto	Pour optimiser la durée de vie des piles, réglez une durée après laquelle l'instrument s'éteindra automatiquement si aucune touche n'est actionnée (5, 10, 15, 20, 30 minutes, 1 heure, 2 heures ou Désactivé). Par défaut : 10 minutes
Rétroéclairage	Le rétroéclairage de l'écran s'allume en appuyant sur la touche RÉTROÉCLAIRAGE . Réglez une durée après laquelle le rétroéclairage s'éteint automatiquement quand aucune touche n'est actionnée (10, 20, 30 secondes, 1, 2, 5, 10 minutes ou Désactivé). Par défaut : 1 minute

3. Appuyez sur **PARAMÈTRES>Setup>Affichage et son>Sons**.
4. Sélectionnez une option.

Option	Description
Touche	L'instrument émet un signal sonore à chaque pression sur une touche. Par défaut : Désactivé
Lecture terminée	L'instrument émet un signal sonore à chaque achèvement d'une lecture. Par défaut : activé

Menu principal USB

Quand l'instrument est connecté à un ordinateur par un câble USB, le menu principal USB s'ouvre. Le menu principal USB permet de mettre à jour le logiciel, d'exporter ou d'importer des programmes ou d'exporter le journal d'événement et le journal des données.

Mise à niveau du micrologiciel

Trouvez le fichier de mise à jour de micrologiciel sur le site web du produit ou contactez le fournisseur de l'instrument. Enregistrez le fichier du site web sur l'ordinateur.

1. Allumez l'instrument et connectez le câble USB à l'instrument et à l'ordinateur.
Les invites du menu principal USB.
2. Sélectionnez **Update DR900 (Mettre à jour DR900)**.
L'instrument apparaît comme lecteur USB sur l'ordinateur. Ouvrez le dossier.
3. Copiez le fichier DR900.bin dans le dossier ouvert.

4. Appuyez sur **OK**.
5. Quand la mise à jour est terminée, appuyez sur **Ok**.
6. Sélectionnez **Déconnecter USB**, appuyez sur **Ok** et déconnectez le câble USB.
7. Appuyez sur **OK**.
8. Redémarrez l'instrument.

Gérer les programmes

La fonction Gérer les programmes permet d'exporter ou d'importer des programmes utilisateur ou de nouveaux programmes d'usine.

1. Allumez l'instrument et connectez le câble USB à l'instrument et à l'ordinateur.
Les invites du menu principal USB.
2. Sélectionnez **Gérer les programmes** et sélectionnez une option :

Option	Description
Exporter prog. util.	Exporte tous les programmes utilisateur vers l'ordinateur pour stockage ou pour faire passer les programmes utilisateur vers un autre appareil DR 900.
Importer prog. util.	Remplace tous les programmes utilisateur par ceux provenant d'un autre appareil DR 900 depuis l'ordinateur.
Importer prog. usine	Importe de nouveaux programmes d'usine depuis le site web du fabricant.

L'instrument apparaît comme lecteur USB sur l'ordinateur. Ouvrez le dossier.

3. Copiez le fichier d'exportation depuis le lecteur vers l'ordinateur ou copiez le fichier d'importation depuis l'ordinateur vers le lecteur.
4. Appuyez sur **OK**.
5. À l'achèvement du transfert, sélectionnez **Déconnecter USB** et déconnectez le câble USB.
6. Appuyez sur **OK**.

Exportation du journal des données

Le journal d'événements et le journal des données peuvent être exportés vers l'ordinateur. Le journal d'événements contient la date, l'heure, le numéro d'événement, le paramètre et la description d'une action associée à la configuration. Les mesures d'échantillon sont stockées manuellement ou automatiquement dans le journal des données. Voir [Sélection des options de programme avancées](#) à la page 56.

1. Allumez l'instrument et connectez le câble USB à l'instrument et à l'ordinateur.
Les invites du menu principal USB.
2. Sélectionnez **Exporter journal**.
L'instrument apparaît comme lecteur USB sur l'ordinateur. Ouvrez le dossier.
3. Copiez et enregistrez les fichiers d'exportation (DR900_DataLog.csv et DR900_EventLog.csv) sur l'ordinateur.
4. Appuyez sur **OK**.
5. Après copie des fichiers sur l'ordinateur, sélectionnez **Déconnecter USB** et déconnectez le câble USB.
6. Appuyez sur **OK**.

Maintenance

▲ AVERTISSEMENT



Dangers multiples. Seul le personnel qualifié doit effectuer les tâches détaillées dans cette section du document.

Nettoyage des cuves d'échantillon

⚠ ATTENTION



Risque d'exposition chimique. Respectez les procédures de sécurité du laboratoire et portez tous les équipements de protection personnelle adaptés aux produits chimiques que vous manipulez. Consultez les fiches de données de sécurité (MSDS/SDS) à jour pour connaître les protocoles de sécurité applicables.

⚠ ATTENTION



Risque d'exposition chimique. Mettez au rebut les substances chimiques et les déchets conformément aux réglementations locales, régionales et nationales.

La plupart des détergents de laboratoires s'utilisent aux concentrations recommandées. Les détergents neutres, par exemple le Liquinox, sont plus sûrs quand un nettoyage régulier est nécessaire. Pour réduire les temps de nettoyage, augmentez la température ou utilisez un bain à ultrasons. Pour terminer le nettoyage, rincez quelques fois à l'eau déionisée et laissez sécher la cuve à échantillon à l'air. Les cuves peuvent aussi être nettoyées à l'acide, en faisant suivre par un rinçage soigneux à l'eau déionisée.

Remarque : *Toujours utiliser de l'acide pour nettoyer les cellules qui ont servi pour des essais de basse teneur en métaux.*

Des méthodes de nettoyage spécifiques sont nécessaires pour certaines procédures. En cas d'utilisation d'une brosse pour nettoyer les cuves, prenez toutes les précautions nécessaires pour éviter de rayer la surface intérieure des cuves.

Remplacement des piles

⚠ AVERTISSEMENT



Risque d'explosion Les piles vides peuvent entraîner l'accumulation d'hydrogène dans l'appareil. Remplacez les piles avant qu'elles ne soient vides et ne stockez pas l'appareil de façon prolongée sans retirer les piles.

⚠ AVERTISSEMENT



Risque d'incendie. La substitution du type de pile n'est pas autorisée. Utilisez uniquement des piles alcalines.

AVIS

Assurez-vous de serrer les vis à 11 N·m (8 ft·lb) pour une bonne étanchéité des joints et pour conserver le classement d'environnement de l'enveloppe.

Consultez [Installation des piles](#) à la page 51 pour le remplacement de la pile.

Dépannage

Code d'erreur	Cause possible	Solution
1	L'instrument n'est pas configuré.	Contactez le support technique.
2	Impossible de lire les données de programme	
3	Impossible d'écrire les données de programme	
4	Erreur de piles	Remplacement des piles.
5	Erreur A/N pendant une mesure	Contactez le support technique.
6	Erreur de décalage pendant une mesure	Assurez-vous que le capuchon de l'instrument est installé correctement.

Code d'erreur	Cause possible	Solution
7	Erreur de manque de lumière pendant une mesure	<ul style="list-style-type: none"> Assurez-vous qu'il n'y a pas d'obstacle sur le trajet optique. Zéro hors de la gamme de l'instrument Contactez le support technique.
8	Erreur de dépassement de gamme pendant une mesure, obstacle potentiel sur le chemin optique ou concentration trop élevée.	<ul style="list-style-type: none"> Vérifiez l'absence d'obstacle sur le chemin optique et vérifiez que la concentration n'est pas trop élevée pour le programme. Assurez-vous que le capuchon de l'instrument est installé correctement. Contactez le support technique.

Pièces de rechange et accessoires

⚠ AVERTISSEMENT



Risque de blessures corporelles. L'utilisation de pièces non approuvées comporte un risque de blessure, d'endommagement de l'appareil ou de panne d'équipement. Les pièces de rechange de cette section sont approuvées par le fabricant.

Remarque : Les numéros de référence de produit et d'article peuvent dépendre des régions de commercialisation. Prenez contact avec le distributeur approprié ou consultez le site web de la société pour connaître les personnes à contacter.

Pièces de rechange

Description	Article n°
Adaptateur, ensemble, COD	4846400
Jeu de piles, piles alcalines AA (4x)	1938004
Cuve à échantillon avec capuchon, 25 x 95 mm, 10-20-25 mL (6x)	2401906

Pièces de rechange et accessoires (suite)

Description	Article n°
Cuve à échantillon avec capuchon, 1 cm/10 mL (2x)	4864302
Câble USB	LZV818

Accessoires

Description	Article n°
Capuchon, cuve à échantillon, pour cuve 25 x 95 mL	2401812
Sacoche de transport, côtés rigides	4942500
Sacoche de transport, côtés souples avec sangle d'épaule	2722000
Sacoche de transport, laboratoire portable	4943000
Standards ABS DR/Check™	2763900
Capuchon de l'instrument	9390500

Distribué par :



Z.A de Gesvrine - 4 rue Képler - B.P.4125
44241 La Chapelle-sur-Erdre Cedex - France
t. : +33 (0)2 40 93 53 53 | f. : +33 (0)2 40 93 41 00
commercial@humeau.com



Índice de contenidos

[Especificaciones](#) en la página 63

[Información general](#) en la página 63

[Instalación](#) en la página 66

[Interfaz del usuario y navegación](#)
en la página 68

[Puesta en marcha](#) en la página 69

[Funcionamiento estándar](#)
en la página 70

[Funcionamiento avanzado](#)
en la página 72

[Mantenimiento](#) en la página 76

[Solución de problemas](#)
en la página 76

[Piezas de repuesto y accesorios](#)
en la página 77

Especificaciones

Las especificaciones están sujetas a cambios sin previo aviso.

Especificación	Detalles
Configurar el modo medición	Transmitancia (%), absorbancia (Abs) y concentración (Conc)
Dimensiones (An x Pr x Al)	23,6 x 8,7 x 4,7 cm (9,3 x 3,4 x 1,9 pulg.)
Grado de protección	IP67
Peso	0,6 kg (1,3 lb)
Requisitos de alimentación (interna)	Pilas alcalinas AA (4)
Duración de la batería	6 meses (normal) a 5 mediciones por día por 5 días a la semana sin retroiluminación
Interfaz	Mini USB
Temperatura de funcionamiento	0° a 50 °C (32° a 122 °F), a 90% de humedad relativa, sin condensación
Temperatura de almacenamiento	-30° a 60 °C (-22° a 140 °F), a 90% de humedad relativa, sin condensación
Fuente de luz	Diodo de emisión de luz (LED)

Especificación	Detalles
Detector	Fotodiodo de silicona
Rango de longitud de onda	420, 520, 560, 610 nm
Rango de meda fotométrico	0–2 Abs
Precisión de longitud de onda	±1 nm
Precisión fotométrica	±0,005 Abs a 1,0 Abs nominal
Linealidad fotométrica	±0,002 Abs (0–1 Abs)
Selección de longitud de onda	Automática, basada en el método de selección
Repetibilidad fotométrica	±0,002 Abs (0–1 Abs)
Lectura de datos	Descripción de la pantalla, 240 x 160 píxel (retroiluminada)
Cubetas de muestras	16 mm, 1 cm/10 mL, 1 pulgada (25 mm) de circunferencia
Clase de protección	Clase III
Certificaciones	Certificación CE
Garantía	2 años

Información general

En ningún caso el fabricante será responsable de ningún daño directo, indirecto, especial, accidental o resultante de un defecto u omisión en este manual. El fabricante se reserva el derecho a modificar este manual y los productos que describen en cualquier momento, sin aviso ni obligación. Las ediciones revisadas se encuentran en la página web del fabricante.

Información de seguridad

AVISO

El fabricante no es responsable de ningún daño debido a un mal uso de este producto incluyendo, sin limitación, daños directos, fortuitos o circunstanciales y reclamos sobre los daños que no estén recogidos en la legislación vigente. El usuario es el responsable de la identificación de los riesgos críticos y de tener los mecanismos adecuados de protección de los procesos en caso de un posible mal funcionamiento del equipo.

Lea todo el manual antes de desembalar, instalar o trabajar con este equipo. Ponga atención a todas las advertencias y avisos de peligro. El no hacerlo puede provocar heridas graves al usuario o daños al equipo.

Asegúrese de que la protección proporcionada por el equipo no está dañada. No utilice ni instale este equipo de manera distinta a lo especificado en este manual.

Uso de la información sobre riesgos

▲ PELIGRO

Indica una situación potencial o de riesgo inminente que, de no evitarse, provocará la muerte o lesiones graves.

▲ ADVERTENCIA

Indica una situación potencial o inminentemente peligrosa que, de no evitarse, podría provocar la muerte o lesiones graves.

▲ PRECAUCIÓN

Indica una situación potencialmente peligrosa que podría provocar una lesión menor o moderada.



AVISO

Indica una situación que, si no se evita, puede provocar daños en el instrumento. Información que requiere especial énfasis.

Etiquetas de precaución

Lea todas las etiquetas y rótulos adheridos al instrumento. En caso contrario, podrían producirse heridas personales o daños en el

instrumento. Cada símbolo que aparezca en el instrumento se comentará en el manual con una indicación de precaución.

	Este símbolo (en caso de estar colocado en el equipo) hace referencia a las instrucciones de uso o a la información de seguridad del manual.
	Este símbolo indica que existe riesgo de explosión.
	El equipo eléctrico marcado con este símbolo no se podrá desechar por medio de los sistemas europeos públicos de eliminación después del 12 de agosto de 2005. De acuerdo con las regulaciones locales y nacionales europeas (Directiva UE 2002/96/EC), ahora los usuarios de equipos eléctricos en Europa deben devolver los equipos viejos o que hayan alcanzado el término de su vida útil al fabricante para su eliminación sin cargo para el usuario. <i>Nota: Para devolver equipos para su reciclaje, póngase en contacto con el fabricante o distribuidor para así obtener instrucciones acerca de cómo devolverlos y desecharlos correctamente. Esto es aplicable a equipos que hayan alcanzado el término de su vida útil, accesorios eléctricos suministrados por el fabricante o distribuidor y todo elemento auxiliar.</i>

Certificación

Reglamentación canadiense sobre equipos que provocan interferencia, IECS-003, Clase A

Registros de pruebas de control del fabricante.

Este aparato digital de clase A cumple con todos los requerimientos de las reglamentaciones canadienses para equipos que producen interferencias.

Cet appareil numérique de classe A répond à toutes les exigences de la réglementation canadienne sur les équipements provoquant des interférences.

FCC Parte 15, Límites Clase "A"

Registros de pruebas de control del fabricante. Este dispositivo cumple con la Parte 15 de las normas de la FCC estadounidense. Su operación está sujeta a las siguientes dos condiciones:

1. El equipo no puede causar interferencias perjudiciales.

- Este equipo debe aceptar cualquier interferencia recibida, incluyendo las interferencias que pueden causar un funcionamiento no deseado.

Los cambios o modificaciones a este equipo que no hayan sido aprobados por la parte responsable podrían anular el permiso del usuario para operar el equipo. Este equipo ha sido probado y encontrado que cumple con los límites para un dispositivo digital Clase A, de acuerdo con la Parte 15 de las Reglas FCC. Estos límites están diseñados para proporcionar una protección razonable contra las interferencias perjudiciales cuando el equipo está operando en un entorno comercial. Este equipo genera, utiliza y puede irradiar energía de radio frecuencia, y si no es instalado y utilizado de acuerdo con el manual de instrucciones, puede causar una interferencia dañina a las radio comunicaciones. La operación de este equipo en un área residencial es probable que produzca interferencia dañina, en cuyo caso el usuario será requerido para corregir la interferencia bajo su propio cargo. Pueden utilizarse las siguientes técnicas para reducir los problemas de interferencia:

- Desconecte el equipo de su fuente de alimentación para verificar si éste es o no la fuente de la interferencia.
- Si el equipo está conectado a la misma toma eléctrica que el dispositivo que experimenta la interferencia, conecte el equipo a otra toma eléctrica.
- Aleje el equipo del dispositivo que está recibiendo la interferencia.
- Cambie la posición de la antena del dispositivo que recibe la interferencia.
- Trate combinaciones de las opciones descritas.

Generalidades del producto

El DR 900 es un colorímetro portátil con fuente LED que mide longitudes de onda de 420, 520, 560 y 610 nm. El instrumento se usa para medir varios parámetros del agua potable, el agua residual y las aplicaciones industriales. El instrumento viene con un conjunto completo de programas almacenados (métodos pre-instalados) y disponibilidad del programa de usuario y selección de programa favorito. Consulte la [Figura 1](#).

Figura 1 Instrumento

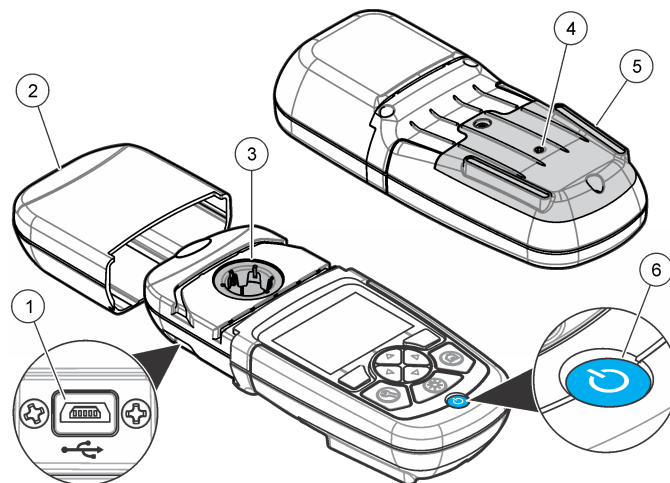

1 Puerto USB	4 Ventilación
2 Tapa del instrumento	5 Compartimento de las baterías
3 Compartimento de cubetas	6 Tecla de encendido

Componentes del producto

Asegúrese de haber recibido todos los componentes. Consulte la [Figura 2](#). Si faltan artículos o están dañados, póngase en contacto con el proveedor o el representante de ventas inmediatamente.

Figura 2 Componentes del producto

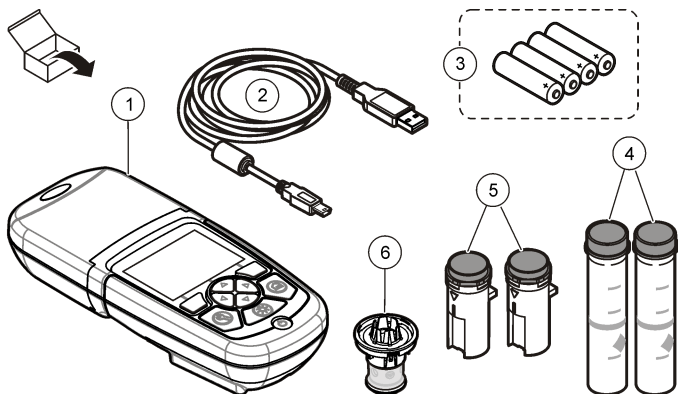

1 DR 900	4 Cubeta de muestra de vidrio con 1 pulgada (25 mm) de circunferencia y marcas de 10, 20, 25-mL (2)
2 Cable USB con mini conector USB	5 Cubeta de muestra de 1 cm³/10 mL (2)
3 Pilas alcalinas AA (4)	6 Adaptador de cubeta de muestra

Instalación

⚠ PELIGRO



Peligros diversos. Sólo el personal cualificado debe realizar las tareas descritas en esta sección del documento.

AVISO

Asegúrese de que el instrumento no esté expuesto a la luz solar directa y que no esté bloqueada la ventilación durante el uso o el almacenamiento.

Instalar las baterías

⚠ ADVERTENCIA



Peligro de explosión. Si las pilas no están colocadas correctamente, se puede producir la liberación de gases explosivos. Asegúrese de que las pilas son del mismo tipo y material químico aprobado y están insertadas en el sentido correcto. No mezcle pilas nuevas y usadas.

⚠ ADVERTENCIA



Peligro de incendio. No se permite la sustitución de la batería. Utilice solamente baterías alcalinas.

AVISO

Asegúrese de ajustar los tornillos a 11 N·m (8 pies-lb) para lograr un ajuste sellado y mantener la calificación ambiental de cierre.

El instrumento utiliza cuatro pilas alcalinas AA. Asegúrese de que las pilas se coloquen con la orientación correcta. Consulte la [Figura 3](#) para ver la instalación de las pilas.

Figura 3 Instalación de las pilas

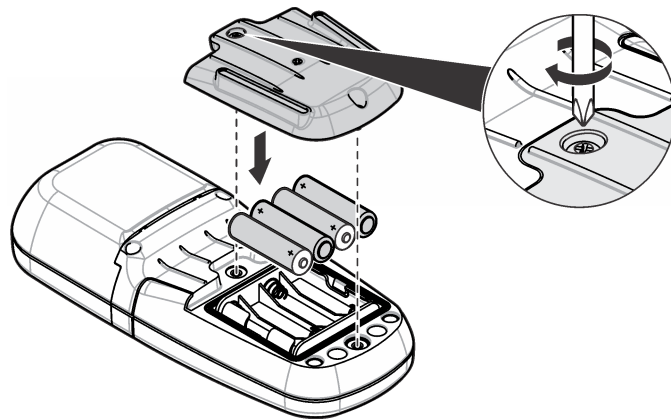

Instalar la cubeta de la muestra y el adaptador de cubeta

El instrumento tiene un compartimento de cubeta que puede usar un adaptador para diferentes tipos de cubeta de muestra. Asegúrese de colocar la cubeta de muestra en la orientación correcta y consistente para que los resultados sean aceptables y precisos. Consulte la [Figura 4](#). Cierre la tapa del instrumento antes de configurar el instrumento a cero o de realizar una medición para evitar interferencias de luz. Consulte la [Figura 5](#).

Figura 4 Orientación de la cubeta de muestra

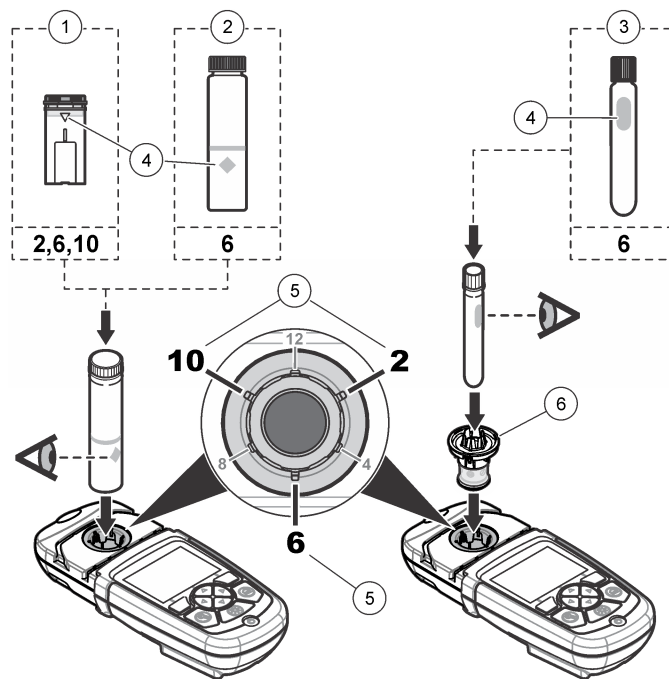

1 Cubeta de muestra de plástico de 1-cm/10-mL	4 Marca de orientación
2 Cubeta de muestra de vidrio de 1 pulgada (25 mm)	5 Posición de orientación (sentido de las agujas del reloj)
3 Vial de prueba de vidrio de 16-mm	6 Adaptador de cubeta de muestra

Figura 5 Instalación de la cubeta de muestra y la tapa del instrumento

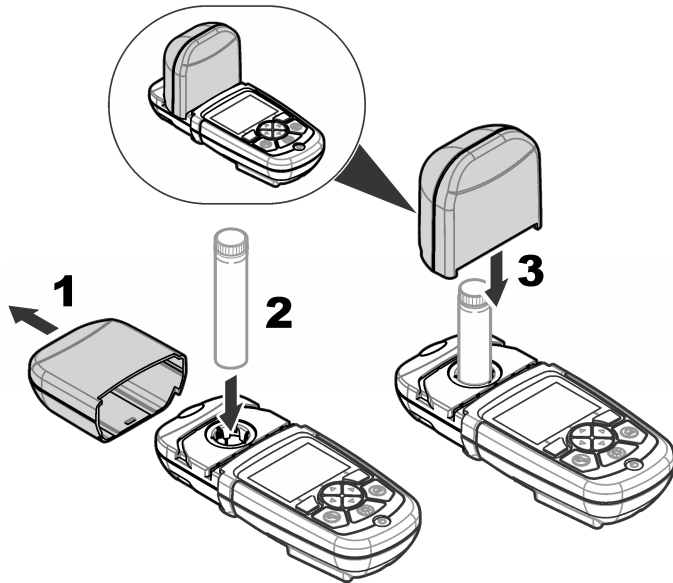

Interfaz del usuario y navegación

Descripción del teclado

Consulte la [Figura 6](#) para ver una descripción y del teclado e información de navegación.

Figura 6 Descripción del teclado

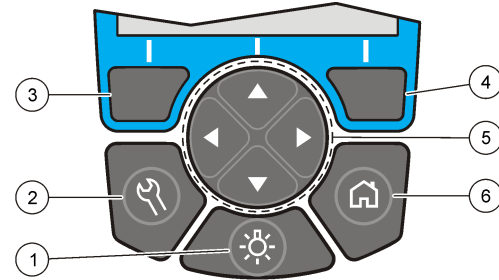

<p>1 RETROILUMINACIÓN: configurar la iluminación de pantalla para que se encienda y se apague</p>	<p>4 Tecla de selección DERECHA (contextual): lee muestras, selecciona o confirma opciones, abre sub-menús</p>
<p>2 CONFIGURACIÓN: opciones de configuración¹</p>	<p>5 Teclas de navegación hacia ARRIBA, ABAJO, IZQUIERDA, DERECHA: se desplaza en los menús, ingresa números y letras²</p>
<p>3 Tecla de selección IZQUIERDA (contextual): accede a opciones, cancela o sale de la pantalla del menú actual para ir al anterior</p>	<p>6 INICIO/Opciones: se dirige a la pantalla de meda principal¹, programa de selección, administración de datos</p>

¹ Mientras está en el modo edición, la tecla no funciona.

² Cuando se presiona una tecla hacia ARRIBA o ABAJO, se desplaza más rápido. Cuando se presiona una tecla IZQUIERDA o DERECHA, se desplaza por página.

Descripción de la pantalla

La pantalla de meda muestra el modo seleccionado, la unidad, la fecha y la hora, ID de operador y ID de muestra. Consulte la [Figura 7](#).

Figura 7 Pantalla única

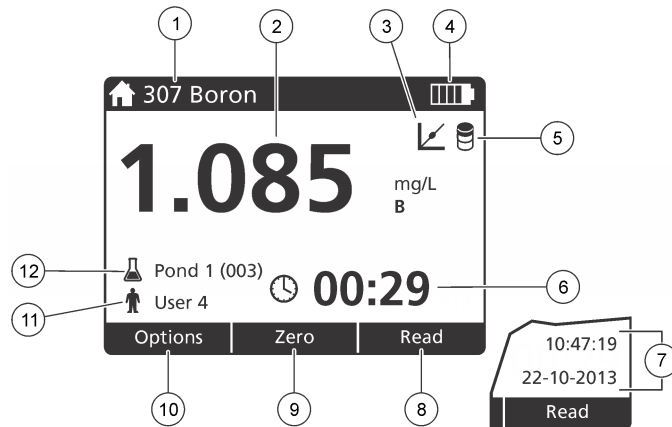

1 Nombre y número del programa	7 Hora y fecha
2 Valor de meda, unidad y forma química	8 Medición (contextual: hecha, seleccionar, comenzar, aceptar)
3 Ícono de ajuste estándar	9 Cero (contextual: la tecla de navegación es la flecha hacia arriba)
4 Estado de la batería	10 Opciones (contextual: volver, cancelar)
5 Ícono del blanco reactivo	11 Identificación del usuario
6 Temporizador	12 Identificación de la muestra

Navegación

El instrumento contiene menús para cambiar varias opciones. Use las teclas de navegación (flechas hacia **ARRIBA**, **ABAJO**, **DERECHA** e **IZQUIERDA**) para resaltar diferentes opciones. Pulse la tecla de selección **DERECHA** para seleccionar una opción. Ingrese un valor con las teclas de navegación. Pulse las teclas de navegación (flechas

hacia **ARRIBA**, **ABAJO**, **DERECHA** E **IZQUIERDA**) para ingresar o cambiar un valor. Pulse la flecha **DERECHA** para avanzar al siguiente espacio. Pulse la tecla de selección **DERECHA** en **Listo** para aceptar el valor. Pulse la tecla de selección **IZQUIERDA** para salir de la pantalla del menú actual y volver al anterior.

Puesta en marcha

Configure el instrumento en encendido o apagado

Pulse la tecla de **ENCENDIDO** para configurar el instrumento en encendido o apagado. Si el instrumento no se enciende, asegúrese de que las pilas se han instalado correctamente.

Configurar el lenguaje

Existen tres opciones para establecer el lenguaje:

- Configurar el lenguaje de la pantalla cuando el instrumento se enciende por primera vez.
- Configurar el lenguaje desde el menú CONFIGURACIÓN.

1. Pulsar **CONFIGURACIÓN>Configuración>Lenguaje**.

2. Seleccione un lenguaje de la lista.

Ajuste la fecha y la hora

Hay dos opciones para configurar fecha y hora:

- Configurar fecha y hora cuando el instrumento se enciende por primera vez.
- Configurar fecha y hora desde el menú Fecha y Hora.

1. Pulse **CONFIGURACIÓN>Configuración>Fecha y Hora**.

2. Pulse **Formato de fecha** y seleccione el formato para fecha y hora.

3. Pulse **Fecha y Hora**.

4. Use las teclas de navegación para ingresar fecha y hora actual, luego pulse **Listo**.

Funcionamiento estándar

Lista de programas

El instrumento se envía con una serie completa de programas de aplicación. Consulte [Tabla 1](#) para obtener descripciones de los programas.

Tabla 1 Opciones de programa

Opción de programa	Descripción
Programas guardados	Los programas guardados son métodos pre-programados instalados de fábrica. Consulte la Seleccione un programa guardado , en la página 70.
Programas de usuario	Los métodos se pueden desarrollar y almacenar como programa de usuario. ¹ Consulte la Programas de usuario en la página 73.
Favoritos	Los métodos que se usan con frecuencia se pueden almacenar en la lista de favoritos. ¹

¹ Se puede guardar un máximo de diez métodos (programas de usuario y/o favoritos).

Seleccione un programa guardado.

1. Pulse **INICIO>Opciones>Todos los programas**.
2. Seleccione el método aplicable y pulse **Iniciar**.
3. Seleccione **Opciones>Añadir a favoritos** para agregar el método seleccionado a favoritos para acceder más fácilmente.

Seleccionar opciones básicas de programa

Cuando se selecciona un programa, habrá disponible opciones de parámetro adicionales.

1. Pulse **Opciones** para acceder al menú de opción.

2. Seleccione las opciones aplicables.

Opción	Descripción
Iniciar temporizador	Seleccione un temporizador pre-configurado o configure un temporizador manual para asegurarse de que los pasos del análisis están correctamente temporizados (por ejemplo, los tiempos de reacción o de espera se puede especificar exactamente). Cuando el temporizador está encendido, el icono del temporizador se muestra en la pantalla. El instrumento hace un sonido cuando el tiempo se acaba. Temporizador pre-configurado —Seleccione el temporizador pre-establecido aplicable para ver uno o más pasos de procedimiento almacenados y pulse Iniciar . Temporizador manual —Ingrese el tiempo aplicable con las teclas de navegación y pulse Listo . Predeterminado = 00:00
Programas favoritos/de usuario	Seleccione de la lista de programas favoritos o de usuario guardados. Consulte Seleccione un programa favorito o de usuario en la página 72 para obtener más información.
Todos los programas	Seleccione un método pre-programado de la lista.
Registro de datos	Muestra todas las medas guardadas. Consulte Registro de datos en la página 72 para obtener más información.
Añadir a favoritos	Guarde los programas almacenados y de usuario que se usan con frecuencia en la lista de favoritos. Consulte la Agregar un programa a favoritos en la página 73.
%T/Abs/Conc	Cambia a medas de % de transmitancia, absorción o concentración. Medas de transmitancia (%) —Me el porcentaje de luz original que atraviesa la muestra y alcanza el detector. Medas de absorbancia — La luz absorba por la muestra se me en unidades de absorbancia. Medas de concentración —Los valores de absorbancia medos se convierten en valores de concentración con ecuación almacenada específica del programa.

Opción	Descripción
Opciones avanzadas	Utilice opciones avanzadas para especificar más parámetros. Consulte la Seleccione las opciones de programa en la página 71.
Guardar	Almacena la última medición manual cuando la opción de almacenamiento automático está configurada en apagado.

Seleccione las opciones de programa.

Cada programa tiene diversas opciones avanzadas adicionales de las cuales se puede elegir.

1. Pulse **Opciones** para acceder a **Opciones>Opciones avanzadas**.
2. Utilice opciones avanzadas para especificar más parámetros.

Opción	Descripción
Guardar automáticamente	Alternar entre encendido y apagado. Cada meda se guarda automáticamente cuando la opción se configura en encendido. La meda se puede guardar manualmente cuando la opción se configura en apagado.
Forma química	Seleccione la forma química alternativa y el rango de medición asociado en algún método instalado de fábrica.
Blanco reactivo	Blanco reactivo Ingrese el resultado de una prueba finalizada usando agua desionizada como muestra. El valor del blanco se sustrae de cada resultado para corregir cualquier el color de fondo debo a reactivos. Ingrese la corrección del blanco antes de usar la opción Ajuste estándar. Finalice esta corrección en cada lote nuevo de reactivos de prueba.

Opción	Descripción
Ajuste estándar	Cambiar la calibración guardada. Finalizar una prueba con un estándar conocido a una concentración cerca del rango de prueba superior. Use esta función para ajustar el resultado y alinear la concentración estándar.
Clasificar programa	Seleccione un orden alfabético o numérico para la lista de almacenamiento de programas.

Usar una ID de operador

La etiqueta de ID de operador asocia mediciones con un usuario individual. Todos los datos almacenados incluirán esta ID.

1. Pulse **CONFIGURACIÓN>ID de operador** en la pantalla de medición.
2. Seleccione, cree o borre una ID de operador:

Opción	Descripción
actual	Seleccione una de una lista. La ID actual se asociará con los datos de la muestra hasta que se seleccione una ID diferente.
Crear ID nueva	Introducir un nombre para una ID de operador nueva. Se puede usar un máximo de 10 nombres.
Eliminar ID	Eliminar ID de operador existente.

Usar una de muestra

La etiqueta de muestra se usa para asociar mediciones con muestras o ubicaciones en particular. Si se asocian, los datos guardados incluirán esta .

1. Pulse **CONFIGURACIÓN>ID de muestra** en la pantalla de medición.
2. Seleccione, cree o borre una ID de operador:

Opción	Descripción
actual	Seleccione una de una lista. La actual se asociará con los datos de la muestra hasta que se seleccione una diferente.
Crear nueva	Introducir un nombre para una de muestra nueva Se puede usar un máximo de 10 nombres. Las muestras están enumeradas en secuencia para cada medición hasta que se selecciona una diferente (como Pond 1, Pond 2).
Eliminar ID	Eliminar ID de muestra existente.

Cómo hacer una medición

Los pasos de medición básicos son necesarios para completar una medición. Cada método tiene un procedimiento paso a paso. Consulte el método aplicable para llevar a cabo una prueba específica. El ejemplo a continuación es un procedimiento básico para completar una medición.

1. Seleccione el programa aplicable del menú de programas (como programas guardados, programas de usuario, programas favoritos).
2. Instale el adaptador de cubeta, si es necesario.
3. Pulse **Inicio** para iniciar el programa.
4. Prepare el blanco según el documento del método. Cierre la cubeta de la muestra y limpie las ópticas con un paño libre de pelusas.
5. Coloque la cubeta del blanco de muestra dentro del compartimento de cubetas. Asegúrese de colocar la cubeta del blanco de muestra en la orientación correcta y consistente para que los resultados sean aceptables y precisos. Consulte la [Figura 4](#) en la página 67.
6. Cierre la tapa del instrumento para evitar interferencias de luz. Consulte la [Figura 5](#) en la página 68.

7. Pulse **Cero**. La pantalla muestra una concentración de cero (como mg/L, ABS, µg/L).
8. Prepare la muestra. Agregue los reactivos como se especifica en el documento del método.
9. Seleccione **Opciones>Iniciar temporizador** para usar los temporizadores almacenados dentro del programa.
10. Cierre la cubeta de la muestra y limpie las superficies de las ópticas con un paño libre de pelusas.
11. Coloque la muestra dentro del compartimento de cubetas. Asegúrese de colocar la cubeta de la muestra en la orientación correcta y consistente para que los resultados sean aceptables y precisos. Consulte la [Figura 4](#) en la página 67.
12. Cierre la tapa del instrumento para evitar interferencias de luz. Consulte la [Figura 5](#) en la página 68.
13. Pulse **Leer**. La pantalla muestra los resultados en las unidades seleccionadas.

Registro de datos

El registro de datos muestra todas las medidas guardadas. Pulse **INICIO>Opciones>Registro de datos** para ver las medidas. Consulte [Exportar el registro de datos](#) en la página 75 para obtener información acerca de la exportación de registro de datos.

Funcionamiento avanzado

Seleccione un programa favorito o de usuario

La base de datos del programa favorito o de usuario está vacía cuando se inicia por primera vez el instrumento. Se puede almacenar un método en los favoritos para acceder más fácilmente. Se puede programar un programa de usuario para necesidades específicas.

1. Pulse **INICIO>Opciones>Fav./Prog. de usuario**.
2. Pulse **Programa nuevo** para hacer un programa nuevo. Consulte la [Programas de usuario](#) en la página 73.

Agregar un programa a favoritos

Los métodos de programas almacenados y de programas de usuario, que se usan con frecuencia, se pueden guardar en la lista de favoritos.

- Seleccione **INICIO>Opciones>Fav./Prog. de usuario**.
- Marque el programa aplicable y pulse **Opciones>Eliminar** y siga los mensajes de la pantalla.

Programas de usuario

La base de datos de los programas de usuario está vacía cuando se inicia por primera vez el instrumento. Use **Programa nuevo** para hacer programas nuevos según sus necesidades. Para hacer un programa de usuario nuevo, siga los siguientes pasos.

1. Pulse **INICIO>Opciones>Fav./Prog. de usuario>Programa nuevo**.
2. Seleccione un número de programa disponible del 1001 al 1010.
Nota: Se puede guardar un máximo de diez programas (programas de usuario y/o favoritos).
3. Ingrese un nombre de método (hasta 12 caracteres).
4. Seleccione la longitud de onda: 420, 520, 560 o 610 nm.
5. Seleccione la unidad: ninguna, µg/L, mg/L o g/L.
6. Seleccione la resolución: 0000, 000.0, 00.00 ó 0.000.
7. Agregue los puntos de calibración: un mínimo de 2 y un máximo de 12 puntos de calibración.* Seleccione Editar estándar 1 e ingrese el primer valor de concentración estándar. Pulse **Listo**.
Nota: Un pip significa que la concentración es una duplicación de una estándar ingresada previamente o la concentración es muy alta para la resolución seleccionada. Ingresar un valor diferente y continuar.

8. Ingresar el valor de absorbancia:

Opción	Descripción
Editar ABS manual	Usar las teclas de navegación para ingresar el valor de absorbancia manualmente.
Editar ABS automático	<ol style="list-style-type: none">1. Coloque el blanco en el compartimiento de cubetas y pulse Cero.2. Coloque la muestra preparada en el compartimiento de cubetas y pulse Leer.3. Pulse Listo.

Nota: Un pip significa que la absorbancia es un duplicado de una estándar ingresada anteriormente o que está dentro de dos estándar anteriores. Ingresar un valor diferente y continuar.

9. Pulse **Listo**.
10. Seleccione Agregar punto de cal.
11. Ingrese puntos de calibración adicionales como se describe en los pasos del 7 al 9.
12. Seleccione **Guardar programa de usuario**.

Editar programa del usuario

Para editar un programa almacenado:

1. Seleccione **INICIO>Fav./Prog. de usuario**.
2. Seleccione el programa aplicable y pulse **Opciones**.
3. Pulse **Editar**.
4. Siga los mensajes en pantalla para editar el procedimiento.

* Si la curva es lineal, se necesitan sólo dos puntos de dato de concentración (por ejemplo, un estándar con absorbancia cero y otra estándar conocido). Use puntos de dato adicionales para confirmar la linealidad o definir una curva no lineal.

Borrar un programa de usuario

Borrar un programa de usuario almacenado si el programa no se usa más.

1. Seleccione **INICIO>Opciones>Fav./Prog. de usuario**.
2. Marque el programa aplicable y pulse **Opciones>Eliminar** y siga los mensajes de la pantalla.

Inf. del instrumento

El menú de inf. del instrumento muestra información específica como nombre del instrumento, número de serie, versión del software, versión de la base de datos, memoria usada y disponibilidad del programa. Pulse **CONFIGURACIÓN>Configuración>Inf. del instrumento**.

Configurar contraseña

Las opciones de conf. de contraseña se usan para evitar acceso restringido a los menús.

Nota: Si olvida la contraseña especificada y están activadas las Opciones de seguridad, el usuario tendrá bloqueados los menús restringidos. Si pierde la contraseña, póngase en contacto con la asistencia técnica.

1. Pulse **CONFIGURACIÓN>Configuración>Conf. de contraseña**.
2. Seleccione una opción.

Opción	Descripción
Conf. de contraseña	Seleccione encender o apagar para configurar la protección de contraseñas.
Elementos protegidos	Muestra la lista de elementos protegidos: editar ID de operador, editar ID de muestra, editar programas de usuario, fecha y hora, actualizar firmware, actualizar métodos, lenguaje y editar lista de favoritos.

Configurar la pantalla y el sonido

Use las op. de presentación para cambiar el contraste, las opciones de apagado automático de la batería o la opción de retroiluminación. Use

las opciones de sonido para escuchar las teclas al ser pulsadas o cuando la medición ha finalizado.

1. Pulse **CONFIGURACIÓN>Configuración>Pantalla y sonido>Op. de presentación**.
2. Seleccione una opción.

Opción	Descripción
Contraste	Ajustar el contraste de la pantalla. La configuración más clara es 0 y la más oscura 9. Predeterminado: 5
Apagado automático	Para maximizar la duración de la batería, configure el período de tiempo después del cual el instrumento se apagará automáticamente si no se está pulsando ninguna tecla (5, 10, 15, 20, 30 minutos, 1 hora, 2 horas o deshabilitar). Predeterminado: 10 minutos
Retroiluminación	La retroiluminación de la pantalla se enciende cuando se pulsa RETROILUMINACIÓN . Configure un período de tiempo después del cual la retroiluminación se apagará automáticamente si no se está pulsando ninguna tecla (10, 20, 30 segundos, 1, 2, 5, 10 minutos o deshabilitar). Predeterminado: 1 minuto

3. Pulse **CONFIGURACIÓN>Configuración>Pantalla y sonido>Sonidos**.
4. Seleccione una opción.

Opción	Descripción
Tecleado	El instrumento emitirá un sonido cuando se pulse una tecla. Predeterminado: apagado
Medición completa	El instrumento emitirá un sonido cuando la medición haya finalizado. Predeterminado: encendido

Menú principal del USB

Cuando el instrumento está conectado con un cable USB a un ordenador, el menú principal del USB se abre. Actualizar el software, exportar o importar programas o exportar el registro de datos y el registro de casos del menú principal del USB.

Actualizar el firmware

Encontrará el archivo de actualización del firmware en el sitio Web del producto o comunicándose con el proveedor del instrumento. Guarde el archivo del sitio Web en el ordenador.

1. Configure el instrumento para activar y conectar el cable USB al instrumento y al ordenador.
Aparecerá el menú principal del USB.
2. Seleccione **Actualizar DR900**.
En el ordenador, el se instrumento se muestra como una unidad USB. Abra la carpeta.
3. Copie el archivo DR900.bin en la carpeta abierta.
4. Pulse **Aceptar**.
5. Cuando la actualización esté hecha, pulse **Aceptar**.
6. Seleccione **Desconectar USB**, pulse **Aceptar** y desconecte el cable USB.
7. Pulse **Aceptar**.
8. Reinicie el instrumento.

Manejar programas

Con la función de Manejar programas, los programas de usuario pueden exportarse y/o importarse y se pueden importar programas de fábrica nuevos.

1. Configure el instrumento para activar y conectar el cable USB al instrumento y al ordenador.
Aparecerá el menú principal del USB.
2. Seleccione **Manejar programas** y seleccione una opción:

Opción	Descripción
Exportar programas de usuario	Exportar todos los programas de usuario al ordenador para almacenar o mover los programas de usuario a otro DR 900.

Opción	Descripción
Importar programas de usuario	Reemplace todos los programas de usuario con los programas de usuario de otro DR 900 por medio del ordenador.
Importar los programas de fábrica	Importar programas de fábrica nuevos de los sitios Web del fabricante.

En el ordenador, el instrumento se muestra como una unidad USB. Abra la carpeta.

3. Copie el archivo exportado de la unidad al ordenador o copie el archivo importado del ordenador a la unidad.
4. Pulse **Aceptar**.
5. Cuando la transferencia está hecha, seleccione **Desconectar USB** y desconecte el cable USB.
6. Pulse **Aceptar**.

Exportar el registro de datos

El registro de casos y el registro de datos pueden exportarse al ordenador. El registro de casos contiene la fecha, la hora, el número de caso, el parámetro y la descripción de una acción de configuración relacionada. Las mediciones de la muestra se almacenan manualmente o automáticamente en el registro de datos. Consulte la [Seleccione las opciones de programa](#) en la página 71.

1. Configure el instrumento para activar y conectar el cable USB al instrumento y al ordenador.
Aparecerá el menú principal del USB.
2. Seleccione **Exp. registro de datos**.
En el ordenador, el instrumento se muestra como una unidad USB. Abra la carpeta.
3. Copie y guarde los archivos exportados (DR900_DataLog.csv y DR900_EventLog.csv) al ordenador.
4. Pulse **Aceptar**.
5. Cuando copia los archivos al ordenador, seleccione **Desconectar USB** y desconecte el cable USB.
6. Pulse **Aceptar**.

Mantenimiento

▲ ADVERTENCIA



Peligros diversos. Sólo el personal cualificado debe realizar las tareas descritas en esta sección del documento.

Limpieza del instrumento

Limpie el exterior del instrumento con un paño húmedo y una solución jabonosa suave y, a continuación, seque el instrumento.

Limpiar las cubetas de muestra

▲ PRECAUCIÓN



Peligro por exposición a productos químicos. Respete los procedimientos de seguridad del laboratorio y utilice el equipo de protección personal adecuado para las sustancias químicas que vaya a manipular. Consulte los protocolos de seguridad en las hojas de datos de seguridad actuales (MSDS/SDS).



▲ PRECAUCIÓN



Peligro por exposición a productos químicos. Deshágase de los productos químicos y los residuos de acuerdo con las normativas locales, regionales y nacionales.

La mayoría de los detergentes de laboratorio se usan en concentraciones recomendadas. Los detergentes neutros, como el Liquinox, son más seguros cuando se necesita limpiar regularmente. Para reducir el tiempo de limpieza, aumente la temperatura o use un baño ultrasónico. Para finalizar la limpieza, enjuague varias veces con agua desionizada y deje que la cubeta de muestra se seque. Las cubetas también se pueden limpiar con ácido después de enjuagar bien con agua desionizada.

Nota: Siempre utilice ácido para limpiar las cubetas que fueron usadas para pruebas de metal de bajo nivel.

Los métodos de limpieza especial son necesarios para procedimientos individuales. Cuando usa un cepillo para limpiar las cubetas, tenga especial cuidado de no rayar la superficie interna de las mismas.

Cambio de las pilas

▲ ADVERTENCIA



Peligro de explosión. Las pilas caducadas pueden provocar la acumulación de gas hidrógeno en el interior del instrumento. Sustituya las pilas antes de que caduquen y no guarde el instrumento durante un período prolongado de tiempo con las pilas colocadas.

▲ ADVERTENCIA



Peligro de incendio. No se permite la sustitución de la batería. Utilice solamente baterías alcalinas.

AVISO

Asegúrese de ajustar los tornillos a 11 N·m (8 pies-lb) para lograr un ajuste sellado y mantener la calificación ambiental de cierre.

Consulte la [Instalar las baterías](#) en la página 66 para ver la sustitución de las pilas.

Solución de problemas

Código de error	Posible causa	Solución
1	El instrumento no está configurado.	Póngase en contacto con la asistencia técnica.
2	No se pueden leer los datos del programa	
3	No se pueden grabar los datos del programa	
4	Error de las pilas	Cambio de las pilas.
5	Error de A/D durante una medición	Póngase en contacto con la asistencia técnica.

Código de error	Posible causa	Solución
6	Error de compensación durante una medición	Asegúrese de que la tapa del instrumento esté colocada correctamente.
7	Error de luz baja durante una medición	<ul style="list-style-type: none"> Asegúrese de que no haya bloqueo de la luz. Cero está fuera del rango del instrumento Póngase en contacto con la asistencia técnica.
8	Fuera de rango durante una medición, potencial bloqueo de iluminación o concentración muy alta	<ul style="list-style-type: none"> Asegúrese de que no hay un bloqueo de iluminación y que la concentración no sea demasiado alta para el programa. Asegúrese de que la tapa del instrumento esté colocada correctamente. Póngase en contacto con la asistencia técnica.

Piezas de repuesto y accesorios

▲ ADVERTENCIA



Peligro de lesión personal. El uso de piezas no aprobadas puede causar lesiones personales, daños al instrumento o un mal funcionamiento del equipo. Las piezas de repuesto que aparecen en esta sección están aprobadas por el fabricante.

Nota: Los números de producto y artículo pueden variar para algunas regiones de venta. Comuníquese con el distribuidor correspondiente o visite el sitio Web de la compañía para obtener la información de contacto.

Piezas de repuesto

Descripción	Referencia
Adaptador, ensamblaje, COD	4846400
Juego de pilas AA alcalinas (4)	1938004
Cubeta de muestra con tapa, 25 x 95 mm, 10-20-25 mL (6)	2401906
Cubeta de muestra con tapa, 1 cm/10 mL (2)	4864302
Cable USB	LZV 818

Accesorios

Descripción	Referencia
Tapa, cubeta de muestra, para cubeta de 25 x 95 mL	2401812
Estuche de transporte con laterales rígidos	4942500
Estuche de transporte con laterales blandos y correa	2722000
Estuche de transporte, portátil de laboratorio	4943000
ABS estándar DR/Check™	2763900
Tapa del instrumento	9390500

Índice

Especificações na página 78	Operação padrão na página 85
Informação geral na página 78	Operação avançada na página 87
Instalação na página 81	Manutenção na página 90
Interface do utilizador e navegação na página 83	Resolução de problemas na página 91
Arranque na página 84	Acessórios e peças de substituição na página 92

Especificações

As especificações podem ser alteradas sem aviso prévio.

Especificação	Detalhes
Modo de medição	Transmitância (%), Absorvância (Abs) e Concentração (Conc)
Dimensões (L x P x A)	23.6 x 8.7 x 4.7 cm (9.3 x 3.4 x 1.9 polegadas)
Classificação de protecção	IP67
Peso	0.6 kg (1.3 libras)
Requisitos de alimentação (interna)	Pilhas alcalinas AA (4x)
Duração da bateria	6 meses (típico) para 5 leituras por dia/5 dias por semana, sem luz de fundo
Interface	Mini USB
Temperatura de funcionamento	0 a 50 °C (32 a 122 °F), máximo de 90% de humidade relativa, sem condensação
Temperatura de armazenamento	-30 a 60 °C (-22 a 140 °F), máximo de 90% de humidade relativa, sem condensação
Fonte de luz	Díodo de emissão de luz (LED)

Especificação	Detalhes
Detector	Fotodiodo de silício
Gama do comprimento de onda	420, 520, 560, 610 nm
Gama de medição fotométrica	0–2 Abs
Precisão do comprimento de onda	±1 nm
Precisão fotométrica	±0,005 Abs a 1,0 Abs nominal
Linearidade fotométrica	±0,002 Abs (0–1 Abs)
Seleção do comprimento de onda	Seleção automática, com base na seleção do método
Repetibilidade fotométrica	±0,002 Abs (0–1 Abs)
Leitura de dados	Ecrã gráfico, 240 x 160 pixels (retroiluminado)
Recipientes de amostra	16 mm, 1 cm/10 mL, 1 polegada (25 mm) de diâmetro
Classe de protecção	Classe III
Certificações	Certificação CE
Garantia	2 anos

Informação geral

Em caso algum o fabricante será responsável por quaisquer danos directos, indirectos, especiais, acidentais ou consequenciais resultantes de qualquer incorrecção ou omissão deste manual. O fabricante reserva-se o direito de, a qualquer altura, efectuar alterações neste manual ou no produto nele descrito, sem necessidade de o comunicar ou quaisquer outras obrigações. As edições revistas encontram-se disponíveis no website do fabricante.

Informações de segurança

ATENÇÃO

O fabricante não é responsável por quaisquer danos resultantes da aplicação incorrecta ou utilização indevida deste produto, incluindo, mas não limitado a, danos directos, incidentais e consequenciais, não se responsabilizando por tais danos ao abrigo da lei aplicável. O utilizador é o único responsável pela identificação de riscos de aplicação críticos e pela instalação de mecanismos adequados para a protecção dos processos na eventualidade de uma avaria do equipamento.

Leia este manual até ao fim antes de desembalar, programar ou utilizar o aparelho. Dê atenção a todos os avisos relativos a perigos e precauções. A não leitura destas instruções pode resultar em lesões graves para o utilizador ou em danos para o equipamento.

Certifique-se de que a protecção oferecida por este equipamento não é comprometida. Não o utilize ou instale senão da forma especificada neste manual.

Uso da informação de perigo

▲ PERIGO

Indica uma situação de risco potencial ou eminente que, se não for evitada, resultará em morte ou lesão grave.

▲ ADVERTÊNCIA

Indica uma situação de perigo potencial ou eminente que, caso não seja evitada, poderá resultar na morte ou em ferimentos graves.

▲ AVISO



Indica uma situação de risco potencial, que pode resultar em lesão ligeira a moderada.

ATENÇÃO

Indica uma situação que, caso não seja evitada, poderá causar danos no instrumento. Informação que requer ênfase especial.

Avisos de precaução

Leia todas as etiquetas presentes no aparelho. A sua não observação pode resultar em lesões para as pessoas ou em danos para o aparelho. Um símbolo no aparelho é referenciado no manual com uma frase de precaução.

	Quando encontrar este símbolo no instrumento, isto significa que deverá consultar o manual de instruções para obter informações sobre o funcionamento do instrumento e/ou de segurança.
	Este símbolo indica a probabilidade de risco de explosão.
	Desde 12 de Agosto de 2005, os equipamentos eléctricos marcados com este símbolo não poderão ser depositados nos sistemas europeus públicos de recolha de resíduos. Em conformidade com a legislação europeia e nacional (Directiva europeia 2002/96/CE), os utilizadores europeus de equipamentos eléctricos deverão devolver os equipamentos usados ou em fim de vida ao Fabricante, que procederá à sua eliminação sem quaisquer custos para o utilizador. <i>Nota: Para retornar o equipamento à reciclagem, favor entrar em contacto com o seu fabricante ou fornecedor para obter instruções acerca de como devolver equipamentos no fim da vida útil, acessórios eléctricos e todos os itens auxiliares para disposição adequada.</i>

Certificação

Regulamento Canadiano de Equipamentos Causadores de Interferências, IECS-003, Classe A:

Os registos de suporte dos testes estão na posse do fabricante.

Este aparelho de Classe A obedece a todos os requisitos dos Regulamentos Canadianos de Equipamentos Causadores de Interferências.

Cet appareil numérique de classe A répond à toutes les exigences de la réglementation canadienne sur les équipements provoquant des interférences.

Parte 15 das Normas FCC, Limites da Classe "A"

Os registos de suporte dos testes estão na posse do fabricante. Este aparelho está conforme com a Parte 15 das Normas FCC. O funcionamento está sujeito às duas condições seguintes:

1. O equipamento não provoca interferências nocivas.
2. O equipamento deve aceitar qualquer interferência recebida, incluindo interferências susceptíveis de determinar um funcionamento indesejado.

Alterações ou modificações efectuadas nesta unidade que não sejam expressamente aprovadas pela entidade responsável pela conformidade podem retirar ao utilizador a legitimidade de usar o aparelho. Este equipamento foi testado e considerado conforme relativamente aos limites para os dispositivos digitais de Classe A, de acordo com a Parte 15 das Normas FCC. Estes limites destinam-se a conferir uma protecção razoável contra interferências nocivas quando o equipamento é operado em ambiente comercial. Este equipamento gera, utiliza e pode irradiar energia de radiofrequência e, se não for instalado e utilizado em conformidade com o manual de instruções, poderá provocar interferências nocivas com comunicações por rádio. É provável que a utilização deste equipamento numa zona residencial provoque interferências nocivas. Neste caso, o utilizador deverá corrigi-las às suas próprias expensas. As técnicas a seguir podem ser utilizadas para diminuir os problemas de interferência:

1. Desligue o aparelho da corrente e verifique se esta é ou não a fonte de interferência.
2. Se o aparelho estiver ligado à mesma tomada que o dispositivo que apresenta interferências, ligue-o a uma tomada diferente.
3. Afaste o equipamento do dispositivo que está a receber a interferência.
4. Reposicione a antena de recepção do dispositivo que está a receber a interferência.
5. Experimente combinações das sugestões anteriores.

Vista geral do produto

O DR 900 é um colorímetro LED portátil que mede em comprimentos de onda de 420, 520, 560 e 610 nm. O instrumento destina-se a medir vários parâmetros em água potável, águas residuais e aplicações industriais. O instrumento é fornecido com um conjunto completo de

programas armazenados (métodos pré-instalados) e a possibilidade de armazenamento de programas do utilizador e programas favoritos. Consulte [Figura 1](#).

Figura 1 Visão geral do Instrumento

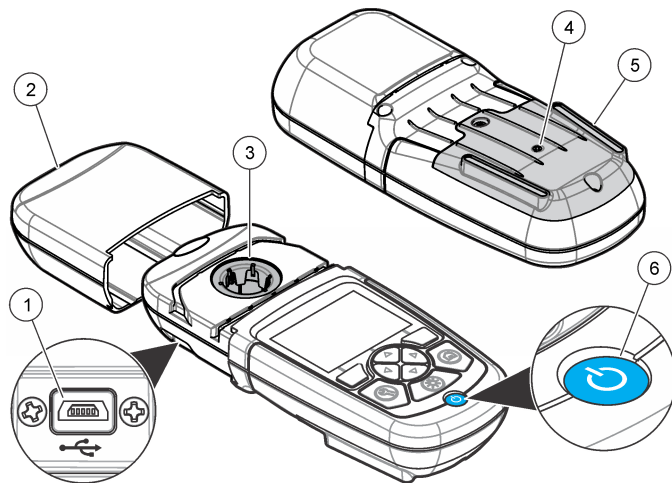

1	Porta USB	4	Abertura
2	Tampa do instrumento	5	Compartimento de pilhas
3	Compartimento do recipiente	6	Tecla de alimentação

Componentes do produto

Certifique-se de que recebeu todos os componentes. Consulte [Figura 2](#). Se algum destes itens estiver em falta ou apresentar danos, contacte imediatamente o fornecedor do instrumento ou um representante de vendas.

Figura 2 Componentes do produto

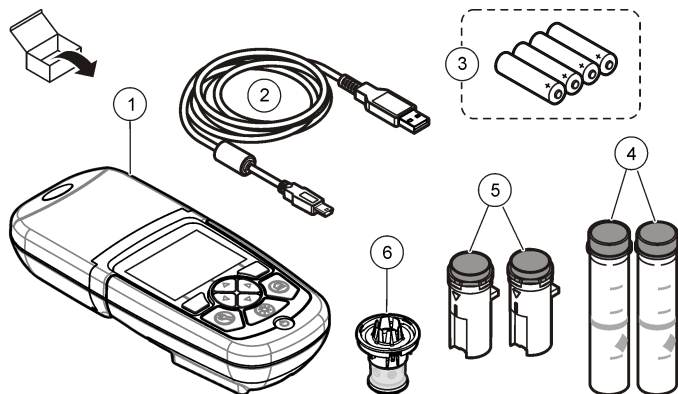

1 DR 900	4 Recipiente de amostra de vidro, 1 polegada (25 mm) de diâmetro, marcas de 10, 20, 25 mL (2x)
2 Cabo USB com conector mini-USB	5 Recipiente de amostra, 1 cm/10 mL (2x)
3 Pilhas alcalinas AA (4x)	6 Adaptador para recipiente de amostra

Instalação

⚠ PERIGO



Vários perigos. Apenas pessoal qualificado deverá realizar as tarefas descritas nesta secção do documento.

ATENÇÃO

Certifique-se de que o instrumento não fica exposto a luz solar directa e que a abertura de ventilação não fica bloqueada durante a utilização ou o armazenamento.

Instalação das pilhas

⚠ ADVERTÊNCIA



Perigo de explosão. A instalação indevida das pilhas pode provocar a libertação de gases explosivos. Certifique-se de que as pilhas correspondem ao tipo de produto químico aprovado e de que as insere na orientação correcta. Não misture pilhas novas com pilhas usadas.

⚠ ADVERTÊNCIA



Perigo de incêndio. Não é permitido substituir a pilha. Utilize apenas pilhas alcalinas.

ATENÇÃO

Certifique-se de que aperta os parafusos a 11 Nm (8 ft-lb) para obter uma vedação correcta e manter a classificação ambiental do invólucro.

O instrumento é alimentado por quatro pilhas AA alcalinas. Certifique-se de que as instala com a orientação correcta. Consulte [Figura 3](#) para a instalação das pilhas.

Figura 3 Instalação das pilhas

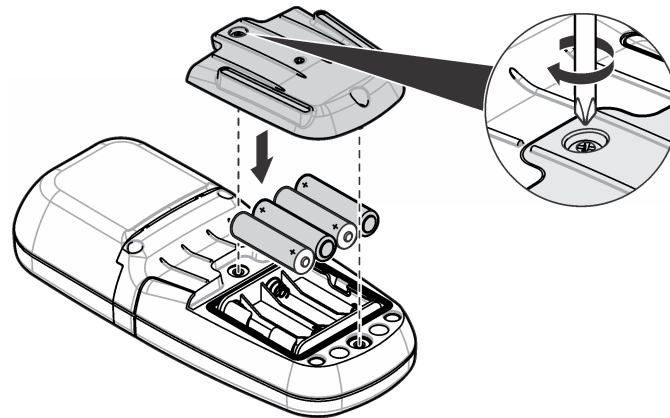

Instalar o recipiente de amostra e o adaptador de recipientes

O instrumento tem um compartimento de recipiente que pode utilizar um adaptador para diferentes tipos de recipientes de amostra. Certifique-se de que instala o recipiente de amostra na posição correcta e de modo consistente para que os resultados sejam repetíveis e exactos. Consulte [Figura 4](#). Feche a tampa do instrumento antes de ser estabelecido o zero do instrumento ou de ser efectuada uma medição para evitar interferências de luz. Consulte [Figura 5](#).

Figura 4 Orientação do recipiente de amostra

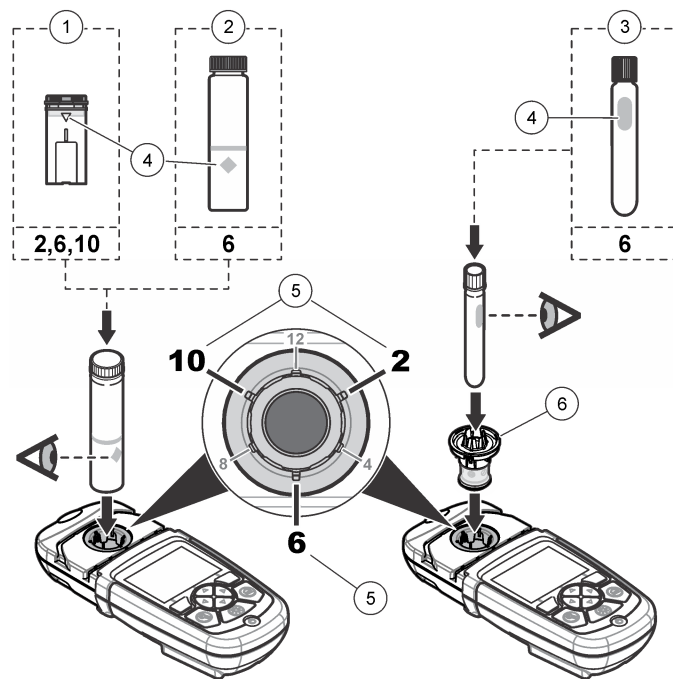

1 Recipiente de amostra de plástico de 1 cm/10 mL	4 Marca de orientação
2 Recipiente de amostra de vidro de 1 polegada (25 mm)	5 Posição de orientação (sentido horário)
3 Frasco de teste de vidro de 16 mm	6 Adaptador para recipiente de amostra

Figura 5 Instalação do recipiente de amostra e da tampa do instrumento

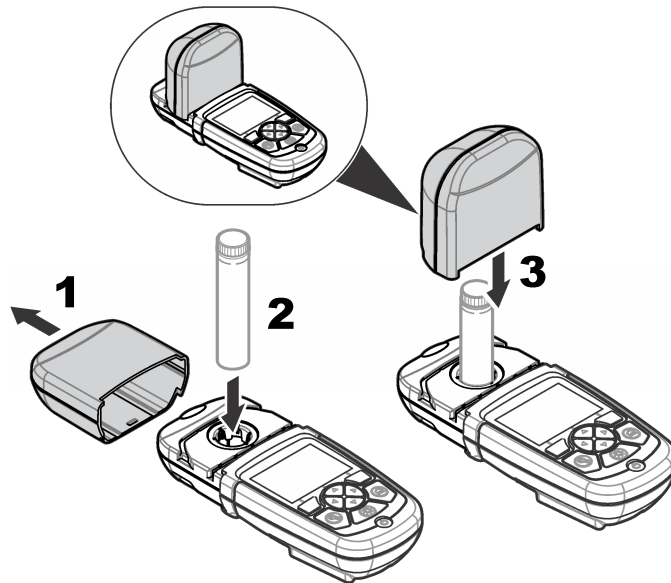

Interface do utilizador e navegação

Descrição do teclado

Consulte [Figura 6](#) para obter informações de navegação e uma descrição do teclado.

Figura 6 Descrição do teclado

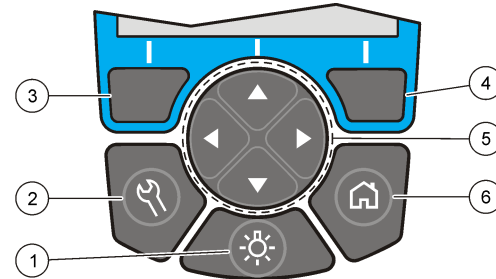

1 LUZ DE FUNDO: ligar ou desligar a iluminação do ecrã	4 Tecla de selecção da DIREITA (contextual): ler amostra, seleccionar ou confirmar opções, abrir sub-menus
2 DEFINIÇÕES: opções de configuração ¹	5 Teclas de navegação para CIMA, BAIXO, DIREITA e ESQUERDA: navegar pelos menus, introduzir números e letras ²
3 Tecla de selecção da ESQUERDA (contextual): acesso a opções, cancelar ou sair do ecrã do menu actual e voltar ao anterior	6 INÍCIO/Opções: ir para o ecrã de leitura principal ¹ , seleccionar programa, gestão de dados

¹ No modo de edição, a tecla não funciona.

² Quando se mantém premida a tecla para CIMA ou para BAIXO, a deslocação é rápida. Quando se prime a tecla para a ESQUERDA ou para a DIREITA, a deslocação é feita por página.

Descrição do ecrã

O ecrã de leitura mostra o modo, a unidade, a data e hora, a ID do operador e a ID da amostra seleccionados. Consulte [Figura 7](#).

Figura 7 Exibição de ecrã único

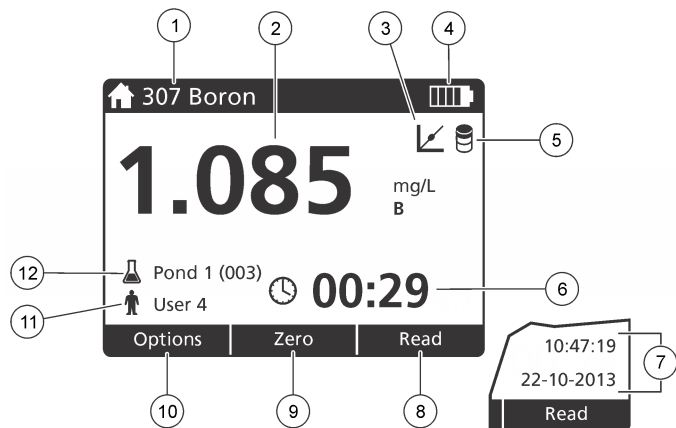

1 Nome e número do programa	7 Hora e data
2 Valor da leitura, unidade e fórmula química	8 Ler (contextual: concluído, seleccionar, iniciar, ok)
3 Ícone de ajuste padrão	9 Zero (contextual: tecla de navegação seta para CIMA)
4 Estado da pilha	10 Opções (contextual: voltar, cancelar)
5 Ícone do reagente vazio	11 Identificação do operador
6 Temporizador	12 Identificação da amostra

Navegação

O instrumento contém menus para alterar várias opções. Utilize as teclas de navegação (setas para **CIMA**, **BAIXO**, **DIREITA** e **ESQUERDA**) para realçar as diversas opções. Pressione a tecla de selecção da **DIREITA** para seleccionar uma opção. Introduza um valor com as teclas de navegação. Pressione as teclas de navegação (setas para **CIMA**, **BAIXO**, **DIREITA** e **ESQUERDA**) para introduzir ou alterar

um valor. Pressione a seta para a **DIREITA** para avançar para o espaço seguinte. Pressione a tecla de selecção da **DIREITA** sob **Concluído** para aceitar o valor. Pressione a tecla de selecção da **ESQUERDA** para sair do ecrã do menu actual e voltar ao anterior.

Arranque

Ligar ou desligar o instrumento

Pressione a tecla de **ALIMENTAÇÃO** para ligar ou desligar o instrumento. Se o instrumento não se ligar, certifique-se de que as pilhas estão bem colocadas.

Definir o idioma

Existem duas opções para definir o idioma:

- Definir o idioma de apresentação quando o instrumento é ligado pela primeira vez.
- Definir o idioma a partir do menu DEFINIÇÕES.

1. Pressione **DEFINIÇÕES>Configuração>Idioma**.

2. Selecciono o idioma a partir da lista.

Definir a data e a hora

Existem duas opções para definir a data e hora:

- Definir a data e hora quando o instrumento é ligado pela primeira vez.
- Definir a data e hora a partir do menu Data e hora.

1. Pressione **DEFINIÇÕES>Configuração>Data e hora**.

2. Pressione **Formato da data** e selecciono um formato para a data e hora.

3. Pressione **Data e hora**.

4. Utilize as teclas de navegação para introduzir a data e hora actuais e depois pressione **Concluído**.

Operação padrão

Lista de programas

O instrumento é entregue com uma série completa de programas de aplicação. Consulte a [Tabela 1](#) relativamente às descrições dos programas armazenados.

Tabela 1 Opções de programas

Opção de programa	Descrição
Programas armazenados	Os programas armazenados são métodos pré-programados, instalados de fábrica. Consulte Selecionar um programa armazenado na página 85.
Programas do utilizador	Os métodos podem ser desenvolvidos e guardados como um programa do utilizador. ¹ Consulte Programas do utilizador na página 88.
Favoritos	Os métodos que são utilizados com frequência podem ser guardados na lista de favoritos. ¹

¹ Podem ser guardados até dez métodos (programas do utilizador e/ou favoritos).

Selecionar um programa armazenado

1. Pressione **INÍCIO>Opções>Todos os programas**.
2. Selecione o método aplicável e pressione **Iniciar**.
3. Selecione **Opções>Adicionar aos favoritos** para adicionar o método seleccionado aos favoritos para um acesso mais rápido.

Selecionar opções de programa básicas

Quando um programa é seleccionado, estão disponíveis opções de parâmetros adicionais.

1. Pressione **Opções** para aceder ao menu de opções.

2. Selecione as opções aplicáveis.

Opção	Descrição
Iniciar temporizador	Selecione um temporizador predefinido ou defina um temporizador manual para garantir que os passos de uma análise têm a duração correcta (por exemplo, os tempos de reacção ou de espera podem ser especificados com precisão). Quando o temporizador está activo, é apresentado no ecrã o ícone de temporizador. O instrumento emite um som quando o tempo chega ao fim. Temporizador predefinido — Selecione o temporizador predefinido aplicável para um ou mais passos do procedimento e pressione Iniciar Manual do temporizador — Introduza o período de tempo aplicável com as teclas de navegação e pressione Concluído . Predefinição = 00:00
Favs./Progs. utilizador	Selecione a partir dos favoritos armazenados ou da lista de programas do utilizador. Consulte Selecionar um favorito ou um programa de utilizador na página 87 para obter mais informações.
Todos os programas	Selecione um método pré-programado da lista.
Registo de dados	Mostra todas as leituras guardadas. Consulte Registo de dados na página 87 para obter mais informações.
Adicionar aos favoritos	Guarde na lista de favoritos os programas armazenados e métodos de programas do utilizador que são utilizados com frequência. Consulte Adicionar um programa aos favoritos na página 87.
%T/Abs/Conc	Altera entre as leituras de transmitância (%), absorvância ou concentração. Leitura de transmitância (%) — Lê a percentagem da luz original que atravessa a amostra e atinge o detector. Leituras de absorvância — A luz absorvida pela amostra é lida em unidades de absorvância. Leituras de concentração — Os valores de absorvância medidos são convertidos em valores de concentração com a equação armazenada específica do programa.

Opção	Descrição
Opções avançadas	Utilize as opções avançadas para especificar mais parâmetros. Consulte Seleccionar opções de programa avançadas na página 86.
Guardar	Guarde a última leitura manualmente quando a opção de guardar automaticamente está desligada.

Seleccionar opções de programa avançadas

Cada programa tem várias opções avançadas adicionais que podem ser seleccionadas.

1. Pressione **Opções** para aceder a **Opções>Opções avançadas**.
2. Utilize as opções avançadas para especificar mais parâmetros.

Opção	Descrição
Auto-gravar	Alterna entre ligar e desligar. Cada leitura é guardada automaticamente quando a opção está ligada. A leitura pode ser guardada manualmente se a opção estiver desligada.
Fórmula química	Selecione a fórmula química alternativa e o intervalo de medição associado em alguns métodos pré-instalados.
Reagente vazio	A correcção de Reagente vazio pode ser utilizada com alguns dos métodos pré-instalados. Introduza o resultado de um teste efectuado utilizando água desionizada como amostra. O valor de vazio é subtraído de cada resultado para corrigir qualquer cor de fundo devido a reagentes. Introduza a correcção de vazio antes da opção Ajuste padrão ser utilizada. Faça esta correcção para cada novo lote de reagentes de teste.
Ajuste padrão	Altera a calibração armazenada. Faça um teste com um padrão conhecido e com uma concentração perto do limite superior do intervalo de testes. Utilize esta função para ajustar o resultado para alinhar a concentração padrão.
Ordenar programa	Selecione uma ordem alfabética ou numérica para a lista de programas armazenados.

Utilizar uma identificação de operador

A identificação do operador associa leituras a um determinado operador. Todos os dados armazenados incluirão esta identificação.

1. Pressione **DEFINIÇÕES>ID do operador** no ecrã de leitura.
2. Selecione, crie ou apague uma identificação de operador:

Opção	Descrição
ID actual	Selecione uma identificação a partir da lista. A identificação seleccionada será associada aos dados da amostra até ser seleccionada uma identificação diferente.
Criar nova ID	Introduzir um nome para identificar o operador. Podem ser introduzidos até 10 nomes.
Eliminar ID	Apagar uma identificação de operador existente.

Utilizar uma identificação da amostra

A identificação da amostra é usada para associar leituras a uma dada amostra ou localização. Se atribuída, os dados armazenados incluirão essa identificação.

1. Pressione **DEFINIÇÕES>ID da amostra** no ecrã de leitura.
2. Selecione, crie ou apague uma identificação de operador:

Opção	Descrição
ID actual	Selecione uma identificação a partir da lista. A identificação seleccionada será associada aos dados da amostra até ser seleccionada uma identificação diferente.
Criar nova ID	Introduzir um nome para identificar a amostra. Podem ser introduzidos até 10 nomes. As amostras são numeradas sequencialmente para cada medição até ser seleccionada uma identificação diferente (ex.: Lago 1, Lago 2).
Eliminar ID	Apagar uma identificação de amostra existente.

Como efectuar uma medição

Para proceder a uma medição é necessário executar alguns passos básicos. Cada método tem um procedimento passo a passo. Consulte o método aplicável para executar um teste específico. O exemplo seguinte é um procedimento básico para efectuar uma medição.

1. Selecciono o programa aplicável no menu de programas (ex.: Programas armazenados, Programas do utilizador, Favoritos).
2. Instale o adaptador de recipientes, se for necessário.
3. Pressione **Iniciar** para dar início ao programa.
4. Prepare o vazio de acordo com o documento do método. Feche o recipiente de amostra e limpe as superfícies ópticas do recipiente com um pano sem pêlos.
5. Introduza o recipiente de amostra vazio no compartimento do recipiente. Certifique-se de que instala o recipiente de amostra vazio na posição correcta e de modo consistente para que os resultados sejam repetíveis e exactos. Consulte [Figura 4](#) na página 82.
6. Feche a tampa do instrumento para evitar interferências de luz. Consulte [Figura 5](#) na página 83.
7. Pressione **Zero**. O ecrã mostra uma concentração de zero (ex.: mg/L, ABS, µg/L).
8. Prepare a amostra. Adicione reagentes conforme especificado pelo documento do método.
9. Selecciono **Opções>Iniciar temporizador** para utilizar os temporizadores armazenados no programa.
10. Feche o recipiente de amostra e limpe as superfícies ópticas do recipiente com um pano sem pêlos.
11. Introduza a amostra no compartimento do recipiente. Certifique-se de que instala o recipiente de amostra na posição correcta e de modo consistente para que os resultados sejam repetíveis e exactos. Consulte [Figura 4](#) na página 82.
12. Feche a tampa do instrumento para evitar interferências de luz. Consulte [Figura 5](#) na página 83.
13. Pressione **Ler**. O ecrã mostra os resultados nas unidades seleccionadas.

Registo de dados

O registo de dados mostra todas as leituras guardadas. Pressione **INÍCIO>Opções>Registo de dados** para ver as leituras. Consulte [Exportar o registo de dados](#) na página 90 para obter informações acerca da exportação do registo de dados.

Operação avançada

Seleccionar um favorito ou um programa de utilizador

A base de dados de favoritos e programas de utilizador está vazia quando o instrumento é iniciado pela primeira vez. É possível guardar um método nos favoritos para um acesso mais rápido. Um programa de utilizador pode ser programado de acordo com necessidades específicas.

1. Pressione **INÍCIO>Opções>Favs./Progs. utilizador**.
2. Pressione **Novo programa** para criar um programa de utilizador novo. Consulte [Programas do utilizador](#) na página 88.

Adicionar um programa aos favoritos

Os programas armazenados e os métodos de programas do utilizador que são utilizados com frequência podem ser guardados na lista de favoritos.

- Selecciono **INÍCIO>Opções>Favs./Progs. utilizador**.
- Realce o programa aplicável, pressione **Opções>Eliminar** e siga as instruções apresentadas no ecrã.

Programas do utilizador

A base de programas do utilizador está vazia quando o instrumento é iniciado pela primeira vez. Utilize **Novo programa** para criar programas novos de acordo com as suas necessidades específicas. Para criar um programa novo, execute os passos seguintes.

1. Pressione **INÍCIO>Opções>Favs./Progs. utilizador>Novo programa**.
2. Selecione um número de programa disponível de 1001 a 1010.
Nota: Podem ser guardados até dez programas (programas do utilizador e/ou favoritos).
3. Introduza o nome de um método (até 12 caracteres).
4. Selecione o comprimento de onda: 420, 520, 560 ou 610 nm.
5. Selecione a unidade: Nenhuma, µg/L, mg/L ou g/L.
6. Selecione a resolução: 0000, 000.0, 00.00 ou 0.000.
7. Adicione os pontos de calibração: no mínimo 2 e no máximo 12 pontos de calibração.* Selecione Editar Std 1 e introduza o primeiro valor de concentração do padrão. Pressione **Concluído**.
Nota: Um sinal sonoro indica que a concentração é um duplicado de um padrão já introduzido ou que a concentração é demasiado elevada para a resolução selecionada. Introduza outro valor e continue.
8. Introduza o valor de absorvância:

Opção	Descrição
Editar manual de ABS	Utilize as teclas de navegação para introduzir o valor de absorvância manualmente.
Editar auto-ABS	<ol style="list-style-type: none">1. Coloque o vazio no suporte do recipiente e pressione Zero.2. Coloque a amostra preparada no suporte do recipiente e pressione Ler.3. Pressione Concluído.

Nota: Um sinal sonoro indica que a concentração é um duplicado de um padrão já introduzido ou que se encontra entre dois padrões anteriores. Introduza outro valor e continue.

9. Pressione **Concluído**.
10. Selecione Adicionar ponto de cal.
11. Introduza os pontos de calibração adicionais conforme descrito nos passos 7 a 9.
12. Selecione **Guardar programa do utilizador**.

Editar um programa do utilizador

Para editar um programa do utilizador armazenado:

1. Selecione **INÍCIO>Favs./Progs. utilizador**.
2. Selecione o programa aplicável e pressione **Opções**.
3. Pressione **Editar**.
4. Siga as instruções apresentadas no ecrã para editar o procedimento.

Eliminar um programa do utilizador

Elimine um programa do utilizador armazenado se o programa já não for utilizado.

1. Selecione **INÍCIO>Opções>Favs./Progs. utilizador**.
2. Realce o programa aplicável, pressione **Opções>Eliminar** e siga as instruções apresentadas no ecrã.

Informações instrumento

O menu de informação sobre o instrumento mostra informações específicas como o nome do instrumento, o número de série, a versão do software, a versão da base de dados, a memória utilizada e a disponibilidade de programas. Pressione **DEFINIÇÕES>Configuração>Informações instrumento**.

* Se souber que a curva é linear, são necessários apenas dois pontos de dados de concentração (ex.: um padrão com absorvância zero e outro padrão conhecido). Utilize pontos de dados adicionais para confirmar a linearidade ou definir uma curva não linear.

Definir a palavra-passe

As opções de definição de palavra-passe destinam-se a impedir o acesso a menus restritos.

Nota: Em caso de esquecimento da palavra-passe especificada, e se as Opções de segurança estiverem activadas, o operador é impedido de aceder aos menus restritos. Contacte a assistência técnica se se esquecer da palavra-passe.

1. Pressione **DEFINIÇÕES>Configuração>Def. palavra-passe**.
2. Selecciona uma opção.

Opção	Descrição
Def. palavra-passe	Seleccione Activar ou Desactivar para activar ou desactivar a protecção por palavra-passe.
Itens protegidos	Mostra a lista dos itens protegidos: editar ID do operador, editar ID da amostra, editar programas do utilizador, data e hora, actualizar firmware, actualizar métodos, idioma e editar lista de favoritos.

Definir o ecrã e o som

Utilize as opções de visualização para alterar o contraste do ecrã, as opções de desligar automático ou a opção de luz de fundo. Utilize as opções de som para ser emitido um sinal sonoro sempre que uma tecla é pressionada ou é efectuada uma leitura.

1. Pressione **DEFINIÇÕES>Configuração>Visualização e som>Opções de visualização**.
2. Selecciona uma opção.

Opção	Descrição
Contraste	Ajustar o contraste do ecrã. A definição mais clara é indicada por 0 e a mais escura por 9. Predefinição: 5

Opção	Descrição
Auto-desligamento	Para maximizar a vida útil das pilhas, defina um período de tempo após o qual o instrumento se deve desligar automaticamente caso não seja pressionada qualquer tecla (5, 10, 15, 20, 30 minutos, 1 hora, 2 horas ou Desactivar). Predefinição: 10 minutos
Luz de fundo	A luz de fundo do ecrã é ligada quando a tecla LUZ DE FUNDO é pressionada. Defina um período de tempo após o qual a luz de fundo se deve desligar automaticamente caso não seja pressionada qualquer tecla (10, 20, 30 segundos, 1, 2, 5, 10 minutos ou Desactivar). Predefinição: 1 minuto

3. Pressione **DEFINIÇÕES>Configuração>Visualização e som>Sons**.
4. Selecciona uma opção.

Opção	Descrição
Premir tecla	O instrumento emitirá um som sempre que for pressionada uma tecla. Predefinição: desligado
Leitura terminada	O instrumento emitirá um som sempre que for concluída uma leitura. Predefinição: ligado

Menu principal de USB

Quando o instrumento é ligado a um computador através de um cabo USB, o menu principal de USB abre-se. Actualize o software, exporte ou importe programas ou exporte o registo de dados e o registo de eventos a partir do menu principal de USB.

Actualizar o firmware

Localize o ficheiro de actualização de firmware no website do produto ou contacte o fornecedor do instrumento. Guarde o ficheiro do website no computador.

1. Ligue o instrumento e conecte o cabo USB ao instrumento e ao computador.
É apresentado o menu principal de USB.
2. Selecciona **Actualizar DR900**.

O instrumento mostra uma unidade USB no computador. Abra a pasta.

3. Copie o ficheiro DR900.bin para a pasta aberta.
4. Pressione **Ok**.
5. Após concluída a actualização, pressione **Ok**.
6. Selecciona **Desligar USB**, pressione **Ok** e desligue o cabo USB.
7. Pressione **Ok**.
8. Reinicie o instrumento.

Gerir programas

Com a função Gerir programas, é possível exportar/importar os programas do utilizador e também podem ser importados novos programas de fábrica.

1. Ligue o instrumento e conecte o cabo USB ao instrumento e ao computador.
É apresentado o menu principal de USB.
2. Selecciona **Gerir programas** e selecciona uma opção:

Opção	Descrição
Exportar programas do utilizador	Exporta todos os programas do utilizador para o computador, para fins de armazenamento, ou move os programas do utilizador para outro DR 900.
Importar programas do utilizador	Substitui todos os programas do utilizador pelos programas do utilizador de outro DR 900 através do computador.
Importar programas de fábrica	Importa novos programas de fábrica a partir do website do fabricante.

O instrumento mostra uma unidade USB no computador. Abra a pasta.

3. Copie o ficheiro para exportação da unidade para o computador ou copie o ficheiro para importação do computador para a unidade.
4. Pressione **Ok**.

5. Após concluída a transferência, selecciona **Desligar USB** e desligue o cabo USB.
6. Pressione **Ok**.

Exportar o registo de dados

O registo de eventos e o registo de dados podem ser exportados para o computador. O registo de eventos contém a data, a hora, o número de evento, o parâmetro e a descrição de uma acção relacionada com a configuração. As medições das amostras são armazenadas de forma manual ou automática no registo de dados. Consulte [Seleccionar opções de programa avançadas](#) na página 86.

1. Ligue o instrumento e conecte o cabo USB ao instrumento e ao computador.
É apresentado o menu principal de USB.
2. Selecciona **Exportar registo dados**.
O instrumento mostra uma unidade USB no computador. Abra a pasta.
3. Copie e guarde os ficheiros de exportação (DR900_DataLog.csv e DR900_EventLog.csv) no computador.
4. Pressione **Ok**.
5. Quando os ficheiros estiverem copiados no computador, selecciona **Desligar USB** e desligue o cabo USB.
6. Pressione **Ok**.

Manutenção

⚠ ADVERTÊNCIA





Vários perigos. Apenas pessoal qualificado deverá realizar as tarefas descritas nesta secção do documento.

Limpeza do produto

Limpe a parte exterior do instrumento com um pano humedecido e uma solução de detergente suave e depois seque o instrumento.

Limpeza dos recipientes de amostra

▲ AVISO	
 	Perigo de exposição a produtos químicos. Siga os procedimentos de segurança do laboratório e utilize todo o equipamento de protecção pessoal adequado aos produtos químicos manuseados. Consulte as fichas de dados sobre segurança de materiais (MSDS/SDS) para protocolos de segurança.

▲ AVISO	
	Perigo de exposição a produtos químicos. Elimine os produtos químicos e os resíduos de acordo com as regulamentações locais, regionais e nacionais.

A maioria dos detergentes de laboratório são utilizados com as concentrações recomendadas. Os detergentes neutros, como o Liquinox, são mais seguros quando é necessária uma limpeza regular. Para reduzir os tempos de limpeza, aumente a temperatura ou utilize um banho de ultra-sons. Para terminar a limpeza, enxague algumas vezes com água desionizada e deixe o recipiente de amostra secar ao ar.

A limpeza dos recipientes também pode ser feita com ácido, seguido de um enxaguamento por completo com água desionizada.

Nota: Utilize sempre ácido para lavar os recipientes que tenham sido usados para testes de metal de baixo nível.

Certos procedimentos requerem métodos de limpeza especiais. Se for utilizada uma escova para limpar os recipientes, é necessário ter cuidado adicional para evitar riscar as superfícies internas dos recipientes.

Substituir as pilhas

▲ ADVERTÊNCIA	
	Perigo de explosão. As pilhas fora do prazo de validade podem causar a formação de hidrogénio gasoso no interior do instrumento. Substitua as pilhas antes do final do prazo de validade e não armazene o instrumento durante longos períodos de tempo com as pilhas colocadas.

▲ ADVERTÊNCIA	
	Perigo de incêndio. Não é permitido substituir a pilha. Utilize apenas pilhas alcalinas.

ATENÇÃO	
Certifique-se de que aperta os parafusos a 11 Nm (8 ft-lb) para obter uma vedação correcta e manter a classificação ambiental do invólucro.	

Consulte [Instalação das pilhas](#) na página 81 para a substituição de pilhas.

Resolução de problemas

Código de erro	Causa possível	Solução
1	Instrumento não configurado.	Contacte a assistência técnica.
2	Não foi possível ler os dados do programa	
3	Não foi possível escrever os dados do programa	
4	Erro das pilhas	Substituir as pilhas.
5	Erro de A/D durante uma medição	Contacte a assistência técnica.
6	Erro de desvio durante uma medição	Certifique-se de que a tampa do instrumento está bem colocada.

Código de erro	Causa possível	Solução
7	Erro de luz fraca durante uma medição	<ul style="list-style-type: none"> • Certifique-se de que a luz não é bloqueada. • Zero fora do alcance do instrumento • Contacte a assistência técnica.
8	Erro de valor acima do intervalo durante uma medição, um potencial bloqueio de luz ou uma concentração demasiado elevada	<ul style="list-style-type: none"> • Certifique-se de que a luz não é bloqueada e que a concentração não é demasiado elevada para o programa. • Certifique-se de que a tampa do instrumento está bem colocada. • Contacte a assistência técnica.

Acessórios e peças de substituição

▲ ADVERTÊNCIA	
	Perigo de ferimentos. A utilização de peças não aprovadas poderá causar ferimentos, danos no instrumento ou avarias no equipamento. As peças de substituição mencionadas nesta secção foram aprovadas pelo fabricante.

Nota: Os números do Produto e Artigo podem variar consoante as regiões de venda. Para mais informações de contacto, contacte o distribuidor apropriado ou consulte o site web da empresa.

Componentes de substituição

Descrição	Item n.º
Adaptador, conjunto, COD	4846400
Conjunto de pilhas, pilhas alcalinas AA (4x)	1938004
Recipiente de amostra com tampa, 25 x 95 mm, 10-20-25 mL (6x)	2401906

Acessórios e peças de substituição (continuação)

Descrição	Item n.º
Recipiente de amostra com tampa, 1 cm/10 mL (2x)	4864302
Cabo USB	LZV818

Acessórios

Descrição	Item n.º
Tampa, recipiente de amostra, para recipiente de 25 x 95 mL	2401812
Estojo de transporte, revestimento rígido	4942500
Estojo de transporte, revestimento flexível com correia de ombro	2722000
Estojo de transporte, laboratório portátil	4943000
Padrões de ABS DR/Check™	2763900
Tampa do instrumento	9390500

Obsah

Technické údaje na straně 93

Obecné informace na straně 93

Instalace na straně 96

Uživatelské rozhraní a navigační tlačítka na straně 98

Spuštění na straně 99

Standardní operace na straně 100

Rozšířené operace na straně 102

Údržba na straně 105

Řešení problémů na straně 106

Náhradní díly a příslušenství na straně 107

Technické údaje

Technické údaje podléhají změnám bez předchozího upozornění.

Technické parametry	Podrobnosti
Režim měření	Transmittance (%), absorbance (Abs) a koncentrace (Conc)
Rozměry (šířka × hloubka × výška)	23,6 x 8,7 x 4,7 cm (9,3 x 3,4 x 1,9 in.)
Stupeň krytí	IP67
Hmotnost	0,6 kg (1,3 libry)
Požadavky na napájení (interní)	Alkalické baterie AA (4x)
Životnost baterie	6 měsíců (obvyklá) při 5 měřeních denně / 5 dní v týdnu bez podsvícení
Rozhraní	USB mini
Provozní teplota	0 až 50 °C (32 až 122 °F); maximální relativní vlhkost vzduchu 90 %, bez kondenzace
Skladovací teplota	-30 až 60 °C (-22 až 140 °F); maximální relativní vlhkost vzduchu 90 %, bez kondenzace
Zdrojová žárovka	Dioda emitující světlo (LED)

Technické parametry	Podrobnosti
Detektor	Křemíková fotodioda
Rozsah vlnových délek	420, 520, 560, 610 nm
Fotometrický měřicí rozsah	0–2 Abs
Přesnost vlnové délky	±1 nm
Fotometrická přesnost	±0,005 Abs při nominální hodnotě 1,0 Abs
Fotometrická linearita	±0,002 Abs (0–1 Abs)
Výběr vlnové délky	Automatický, na základě výběru metody
Fotometrická opakovatelnost	±0,002 Abs (0–1 Abs)
Čtení dat	Grafický displej, 240 x 160 pixelů (podsvětlený)
Kyvety na vzorky	16 mm, 1 cm/10 ml, 1palcová (25mm), kulatá
Ochranná třída	Třída III
Certifikáty	Certifikováno CE
Záruka	2 roky

Obecné informace

Výrobce není v žádném případě zodpovědný za nepřímé, zvláštní, náhodné či následné škody, které jsou výsledkem jakékoli chyby nebo opomenutí v této příručce. Výrobce si vyhrazuje právo provést v této příručce a výrobcích v ní popisovaných změny, a to kdykoliv, bez předchozích oznámení či jakýchkoli následných závazků. Revidovaná vydání jsou dostupná na internetových stránkách výrobce.

Bezpečnostní informace

UPOZORNĚNÍ

Výrobce neodpovídá za škody způsobené nesprávnou aplikací nebo nesprávným použitím tohoto produktu včetně (nikoli pouze) přímých, náhodných a následných škod a zříká se odpovědnosti za takové škody v plném rozsahu, nakolik to umožňuje platná legislativa. Uživatel je výhradně zodpovědný za určení kritických rizik aplikace a za instalaci odpovídajících mechanismů ochrany procesů během potenciální nesprávné funkce zařízení.

Před vybalením, montáží a uvedením přístroje do provozu si prosím pozorně přečtete celý tento návod. Zvláštní pozornost věnujte všem upozorněním na možná nebezpečí a výstražným informacím. V opačném případě může dojít k vážným poraněním obsluhy a poškození přístroje.

Ujistěte se, že nedošlo k poškození obalu tohoto zařízení a přístroj nepoužívejte a neinstalujte jinak, než jak je uvedeno v tomto návodu.

Informace o možném nebezpečí

▲ NEBEZPEČÍ

Označuje možnou nebo bezprostředně rizikovou situaci, jež může v případě, že jí nezabráníte, vést k usmrcení nebo vážnému zranění.

▲ VAROVÁNÍ

Upozorňuje na možné nebo skryté nebezpečné situace, jež by bez vhodných preventivních opatření mohly vést k úmrtí nebo vážnému poranění.

▲ POZOR

Upozorňuje na možnou nebezpečnou situaci, jež by mohla mít za následek menší nebo mírné poranění.



UPOZORNĚNÍ

Označuje situaci, která může způsobit poškození přístroje, pokud se nezabrání jejím vzniku. Upozorňuje na informace vyžadující zvláštní pozornost.

Výstražné symboly

Věnujte pozornost všem nálepkám a štítkům umístěným na zařízení. V opačném případě může dojít k poranění osob nebo poškození

přístroje. Odkazy na symboly na přístroji naleznete v návodu spolu s výstražnou informací.

	Tento symbol, pokud je uveden na zařízení, odkazuje na provozní a/nebo bezpečnostní informace uvedené v uživatelské příručce.
	Tento symbol označuje, že hrozí nebezpečí výbuchu.
	Elektrické zařízení označené tímto symbolem se po 12. srpnu 2005 nesmí likvidovat prostřednictvím evropských systémů veřejného odpadu. V souladu s evropskými místními a národními předpisy (Směrnice EU 2002/96/ES) musí evropští uživatelé elektrických zařízení vrátit staré zařízení nebo zařízení s prošlou životností výrobci k likvidaci, a to zdarma. <i>Poznámka: Před recyklací zařízení se spojte s jeho výrobcem nebo dodavatelem a požádejte jej o informace týkající se vrácení vysloužilého výrobku, jeho původního elektrického vybavení i všech doplňků za účelem správné likvidace.</i>

Certifikace

Kanadské předpisy o zařízeních způsobujících rušení, IECS-003, Třída A:

Záznamy o testech jsou uloženy u výrobce.

Tento digitální přístroj třídy A splňuje všechny požadavky kanadských předpisů o zařízeních způsobujících rušení.

Cet appareil numérique de classe A répond à toutes les exigences de la réglementation canadienne sur les équipements provoquant des interférences.

FCC Část 15, meze třídy "A"

Záznamy o testech jsou uloženy u výrobce. Zařízení splňuje požadavky uvedené v části 15 pravidel FCC. Jeho provoz je dovolen jen při splnění následujících podmínek:

1. Zařízení nemůže způsobit škodlivé rušení.
2. Zařízení musí akceptovat veškeré přijaté rušení, včetně rušení, které může působit nežádoucí provoz.

Změny nebo úpravy tohoto zařízení, které nebyly výslovně schváleny stranou odpovědnou za vyhovění normám, mohou způsobit neplatnost oprávnění uživatele provozovat toto zařízení. Toto zařízení bylo testováno a bylo zjištěno, že vyhovuje limitům digitálního zařízení Třídy A na základě části 15 pravidel FCC. Uvedené meze byly stanoveny za účelem poskytnutí dostatečné ochrany před škodlivým rušením, je-li zařízení v provozu v komerčním prostředí. Toto zařízení vytváří, používá a může vyzařovat vysokofrekvenční energii a jestliže není instalováno a používáno v souladu s návodem k použití, může působit rušení radiových komunikací. Provoz tohoto zařízení v obytných oblastech může pravděpodobně působit škodlivé rušení. V tomto případě uživatel bude muset odstranit rušení na své vlastní náklady. Ke snížení problémů způsobených rušením lze použít následující postupy:

1. Odpojením zařízení od elektrické sítě se přesvědčte, zda zařízení je či není zdrojem poruch.
2. Pokud je zařízení připojeno do stejné zásuvky jako zařízení trpící rušením, zapojte jej do jiné zásuvky.
3. Zařízení posuňte dále od rušeného přístroje.
4. Změňte polohu přijímací antény zařízení, jež rušení přijímá.
5. Vyzkoušejte případně kombinaci několika uvedených opatření.

Celkový přehled

Přístroj DR 900 je přenosný kolorimetr, který jako zdroj světla používá LED diody a umožňuje měření s vlnovými délkami 420, 520, 560 a 610 nm. Přístroj slouží k měření různých parametrů pitné vody, odpadní vody a průmyslových aplikací. Přístroj je dodáván s kompletní sadou uložených programů (předinstalované metody) a umožňuje ukládání uživatelských programů a výběr oblíbených programů. Viz [Obr. 1](#).

Obr. 1 Informace o Přístroje

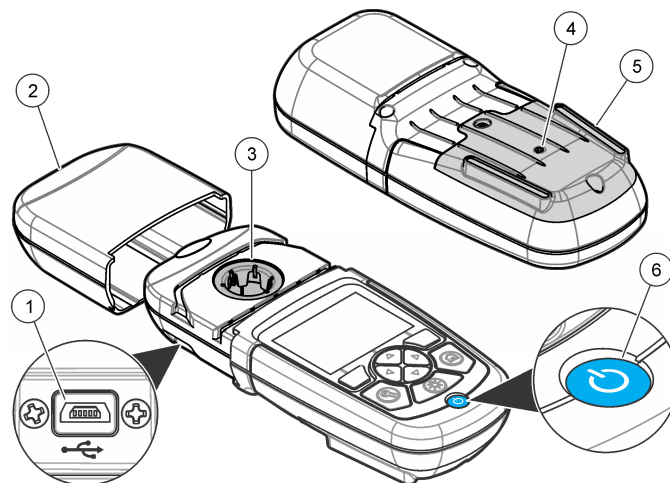

1 Port rozhraní USB	4 Větrací otvor
2 Kryt přístroje	5 Prostor pro baterie
3 Kyvetová přihrádka	6 Vypínač

Součásti výrobku

Ujistěte se, že byly dodány všechny součásti. Viz [Obr. 2](#). V případě, že některé položky chybí nebo jsou poškozené, se ihned obraťte na dodavatele přístroje nebo obchodního zástupce.

Obr. 2 Součásti výrobku

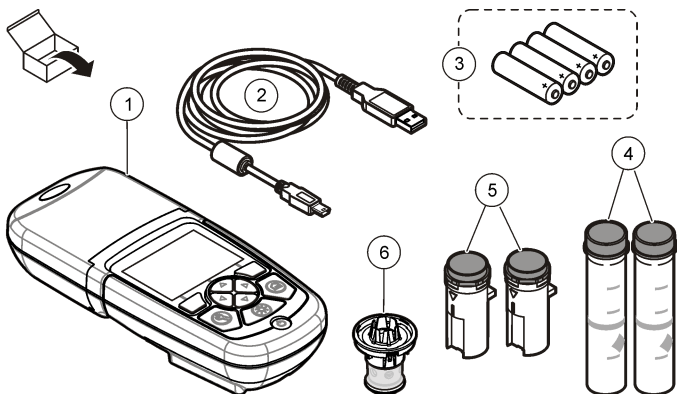

1 DR 900	4 Skleněná kyveta na vzorky, 1palcová (25mm), kulatá, značky pro 10, 20, 25 ml (2x)
2 Kabel USB s konektorem mini-USB	5 Kyveta na vzorky, 1 cm/10 ml (2x)
3 Alkalické baterie AA (4x)	6 Nástavec pro kyvety se vzorkem

Instalace

⚠ NEBEZPEČÍ



Různá nebezpečí. Práce uvedené v tomto oddíle dokumentu smí provádět pouze dostatečně kvalifikovaný personál.

UPOZORNĚNÍ

přístroj nesmí být vystavován přímému slunečnímu záření a větrací otvory by během používání a skladování neměly být zakryté.

Instalace baterií

⚠ VAROVÁNÍ



Nebezpečí výbuchu. Nesprávné vložení baterie může způsobit uvolňování výbušných plynů. Dbejte, aby baterie byly stejného chemického typu a aby byly vloženy se správnou orientací. Nepoužívejte současně nové a použité baterie.

⚠ VAROVÁNÍ



Nebezpečí požáru. Nahrazení baterie není povoleno. Používejte výhradně alkalické baterie.

UPOZORNĚNÍ

Utáhněte šrouby utahovacím momentem 11 Nm (8 ft lb), aby bylo zajištěno správné těsnění a environmentální hodnocení krytí.

přístroj je napájen čtyřmi alkalickými bateriemi AA. Dbejte na správnou orientaci baterií při instalaci. Postup instalace baterií viz [Obr. 3](#).

Obr. 3 Instalace baterie

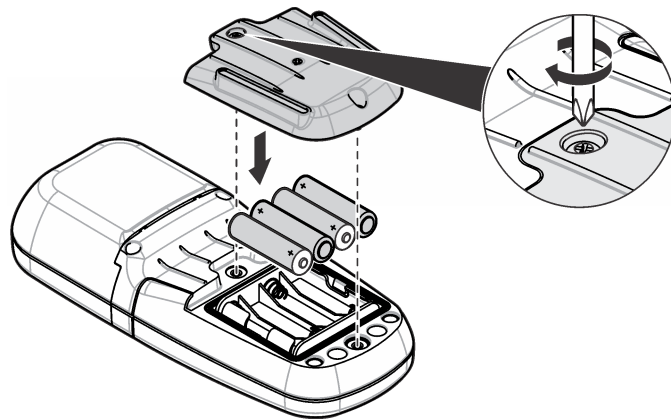

Instalace kyvety se vzorkem a nástavce kyvety

přístroj je vybaven jednou přihrádkou na kyvety a jeden nástavec umožňuje používat čtyři typy kyvet. Ujistěte se, že je kyveta se vzorkem správně nainstalována a má konzistentní orientaci, aby výsledky byly opakovatelné a přesné. Viz [Obr. 4](#). Před nulováním nebo měřením zavřete kryt přístroje, aby nedocházelo k rušení světlem. Viz [Obr. 5](#).

Obr. 4 Orientace kyvety se vzorkem

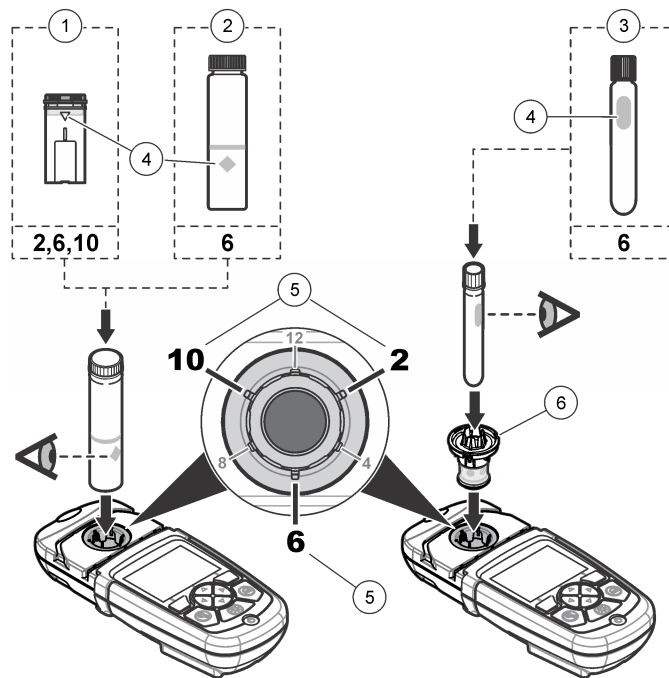

1 1cm/10ml plastová kyveta na vzorky	4 Značka pro orientaci
2 1palcová (25mm) skleněná kyveta na vzorky	5 Orientace (po směru hodinových ručiček)
3 16mm skleněná vialka	6 Nástavec pro kyvety se vzorkem

Obr. 5 Instalace kyvety se vzorkem a krytu přístroje

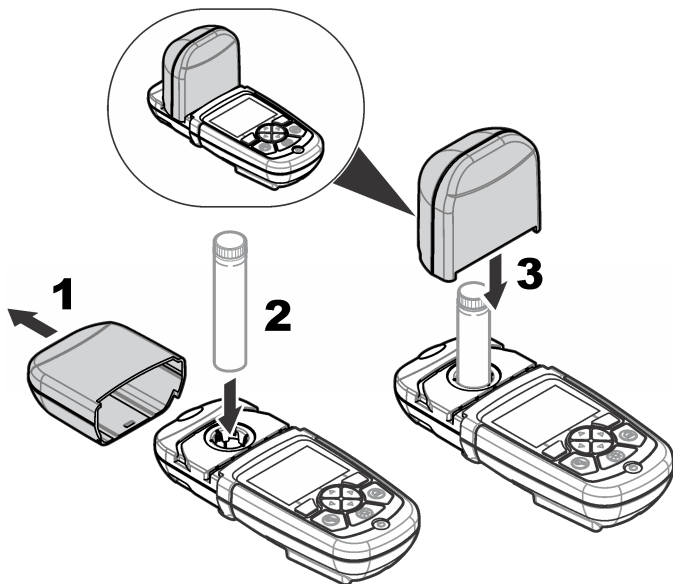

Uživatelské rozhraní a navigační tlačítka

Popis ovládacího panelu

Popis ovládacího panelu a navigace viz [Obr. 6](#).

Obr. 6 Popis ovládacího panelu

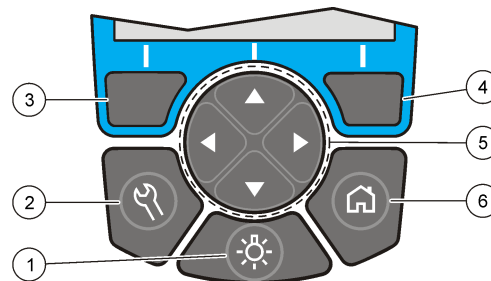

1 PODSVÍCENÍ: zapíná a vypíná podsvícení displeje	4 PRAVÉ tlačítko pro výběr (kontextové): měření vzorku, výběr nebo potvrzení možnosti, otevírání dílčích nabídek
2 NASTAVENÍ: možnosti nastavení ¹	5 Navigační tlačítka NAHORU, DOLŮ, DOPRAVA, DOLEVA: posun v nabídkách, zadávání čísel a písmen ²
3 LEVÉ tlačítko pro výběr (kontextové): přístup k možnostem, zrušení nebo ukončení stávající nabídky a přesun na předchozí	6 VÝCHOZÍ OBRAZOVKA/Možnosti: přechod na hlavní obrazovku ¹ , výběr programu, správa dat

¹ V režimu úprav toto tlačítko nefunguje.

² Pokud tlačítka NAHORU a DOLŮ podržíte, přesun bude rychlejší. Pokud stisknete tlačítka DOLEVA a DOPRAVA, dojde k posunu o stránku.

Popis displeje

Obrazovka zobrazuje zvolený režim, jednotky, datum a čas, ID operátora a ID vzorku. Viz [Obr. 7](#).

Obr. 7 Displej s jedinou obrazovkou

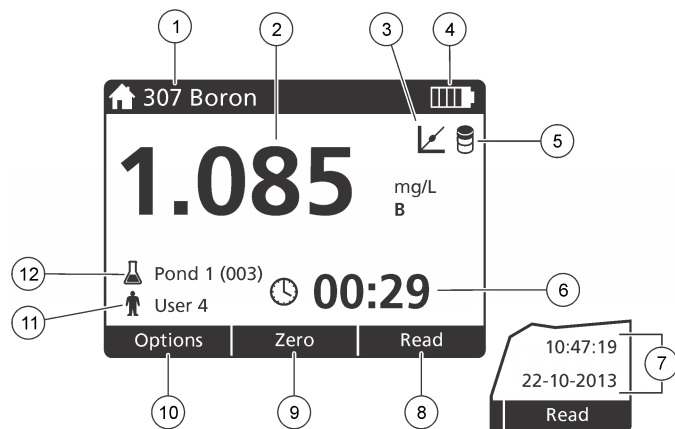

1	Název a číslo programu	7	Čas a datum
2	Naměřená hodnota, jednotka a chemická forma	8	Měření (kontextové: hotovo, výběr, spuštění, ok)
3	Ikona úpravy na standard	9	Nulování (kontextové: navigační tlačítko šipka NAHORU)
4	Stav baterie	10	Možnosti (kontextové: zpět, zrušit)
5	Ikona Reagenční blank	11	Identifikace operátora
6	Časovač	12	Identifikace vzorku

Navigace

přístroj obsahuje nabídky pro změnu různých možností. Pomocí navigačních tlačítek (šipky **NAHORU**, **DOLŮ**, **DOPRAVA** a **DOLEVA**) označte patřičné možnosti. Stisknutím tlačítka **DOPRAVA** vyberete možnost. Hodnotu možnosti nastavíte pomocí navigačních tlačítek. Stisknutím navigačních tlačítek (šipky **NAHORU**, **DOLŮ**, **DOPRAVA** a **DOLEVA**) můžete zadat nebo změnit hodnotu. Chcete-li se přesunout na další políčko, stiskněte tlačítko **DOPRAVA**. Stisknutím tlačítka

DOPRAVA pod tlačítkem **Hotovo** přijmete hodnotu. Stisknutím tlačítka **DOLEVA** ukončíte stávající obrazovku nabídky a přesunete se na předchozí.

Spuštění

Zapnutí a vypnutí přístroje

Stisknutím tlačítka **NAPÁJENÍ** se přístroj zapíná a vypíná. Pokud se přístroj nezapne, ověřte, že jsou správně nainstalovány baterie.

Nastavení jazyka

Pro nastavení jazyka existují dvě možnosti:

- Jazyk displeje lze nastavit po prvním spuštění přístroj.
- Jazyk se nastavuje v nabídce **NASTAVENÍ**.

1. Stiskněte tlačítka **NASTAVENÍ**>**Nastavení**>**Jazyk**.
2. Zvolte jazyk ze seznamu.

Nastavení data a času

Datum a čas lze nastavit dvěma způsoby:

- Datum a čas lze nastavit po prvním spuštění přístroj.
- Datum a čas se nastavuje v nabídce **Datum a čas**.

1. Stiskněte tlačítka **NASTAVENÍ**>**Nastavení**>**Datum a čas**.
2. Stiskněte tlačítko **Formát data** a vyberte požadovaný formát data a času.
3. Stiskněte tlačítko **Datum a čas**.
4. Pomocí navigačních tlačítek nastavte aktuální datum a čas a poté stiskněte tlačítko **Hotovo**.

Standardní operace

Seznam programů

přístroj je dodáván s kompletní sadou programů. Popis programů viz [Tabulka 1](#).

Tabulka 1 Možnosti programů

Možnost programu	Popis
Uložené programy	Uložené programy jsou instalovány výrobcem a jedná se o předprogramované metody. Viz Výběr uloženého programu na straně 100.
Uživatelské programy	Metody je možné vytvářet a lze je uložit jako uživatelský program. ¹ Viz Uživatelské programy na straně 103.
Oblíbené	Často používané metody lze uložit do seznamu oblíbených. ¹

¹ Uložit lze maximálně deset metod (uživatelské programy nebo oblíbené).

Výběr uloženého programu

1. Stiskněte tlačítka **HLAVNÍ OBRAZOVKA>Možnosti>Všechny programy**.
2. Vyberte příslušnou metodu a stiskněte tlačítko **Start**.
3. Chcete-li urychlit přístup k metodě, uložte ji do oblíbených výběrem položky **Možnosti>Přidat k oblíbeným**.

Výběr základních možností programu

Po výběru programu jsou k dispozici další možnosti parametrů.

1. Stiskněte tlačítko **Možnosti** a přejděte do nabídky možností.

2. Vyberte patřičné možnosti.

Volba	Popis
Spuštění časovače	Výběr přednastaveného časovače nebo ruční nastavení časovače, který zajistí správné načasování jednotlivých kroků analýzy (např. přesné nastavení reakční doby nebo doby čekání). Pokud je časovač zapnutý, na displeji je zobrazená ikona časovače. přístroj signalizuje vypršení doby zvukovým signálem. Přednastavený časovač – Vyberte přednastavený časovač pro jeden nebo více kroků uloženého postupu a stiskněte tlačítko Start . Ruční časovač – Zadejte patřičnou dobu pomocí navigačních tlačítek a stiskněte tlačítko Hotovo . Výchozí nastavení = 00:00
Oblíbené/uživ. Programy	Výběr uložených oblíbených položek nebo seznamu uživatelských programů. Další informace naleznete v Výběr oblíbeného nebo uživatelského programu na straně 102.
Všechny programy	Výběr předprogramované metody ze seznamu.
Protokol dat	Zobrazení všech uložených měření. Další informace naleznete v Protokol dat na straně 102.
Přidat k oblíbeným	Uložení často používaných uložených programů a metod uživatelských programů do seznamu oblíbených. Viz Přidání programu mezi oblíbené na straně 103.

Volba	Popis
Transmitance (%T)/absorbance/koncentrace	Přepnutí měření na % transmitance, absorbance nebo koncentrace. Měření transmitance (%) – Měření procenta původního světla, které projde vzorkem a dosáhne detektoru. Měření absorbance – Měření světla pohlceného vzorkem v jednotkách absorbance. Měření koncentrace – Naměřené hodnoty absorbance jsou převedeny na hodnoty koncentrace pomocí rovnice uložené v programu.
Rozšířené možnosti	Pomocí rozšířených možností můžete zadat více parametrů. Viz Výběr rozšířených možností programu na straně 101.
Uložit	Pokud je volba automatického ukládání nastavena na Vypnuto, uložte měření ručně.

Výběr rozšířených možností programu

Každý program má různé další volitelné rozšířené možnosti.

1. Stiskněte tlačítko **Možnosti** a přejděte na položku **Možnosti>Rozšířené možnosti**.
2. Pomocí rozšířených možností můžete zadat více parametrů.

Volba	Popis
Automatické uložení	Přepínání mezi Zapnuto a Vypnuto. Pokud je volba nastavena na Zapnuto, každé měření se automaticky uloží. Pokud je volba nastavena na Vypnuto, je měření nutné ukládat ručně.
Forma chemické látky	Výběr alternativní chemické formy a souvisejícího měřicího rozsahu některé z metod instalovaných výrobcem.

Volba	Popis
Reagenční blank	Korekci Reagenční blank lze používat u některých z metod instalovaných výrobcem. Zadejte výsledek provedeného testu, u kterého byla jako vzorek použita deionizovaná voda. Hodnota reagenčního blanku se odečítá od každého výsledku a vyrovnává libovolnou barvu pozadí způsobenou činidly. Hodnotu reagenčního blanku zadejte před použitím možnosti úpravy standardu. Korekci proveďte před použitím každé nové šarže zkušebních činidel.
Úprava standardu	Změna uložené kalibrace. Proveďte zkoušku na známém standardu s koncentrací blízkou horní hranici zkušebního rozsahu. Pomocí této funkce můžete upravit výsledek tak, aby odpovídal koncentraci standardu.
Utřídění programů	Výběr abecedního nebo číselného pořadí programů uložených v seznamu programů.

Použití ID operátora

Záložka ID operátora propojuje naměřené hodnoty s jednotlivými operátory. Všechny uložené údaje budou toto ID obsahovat.

1. Na obrazovce měření stiskněte tlačítko **NASTAVENÍ>ID operátora**.
2. Výběr, vytvoření nebo vymazání ID operátora:

Volba	Popis
Aktuální ID	Zvolte ID ze seznamu. Aktuální ID bude spojeno s daty vzorku, dokud nebude vybráno odlišné ID.
Vytvoření nového ID	Zadejte název pro nové ID operátora. Zadat lze maximálně 10 názvů.
Vymazání ID	Vymazání existujícího ID operátora.

Použití ID vzorku

Záložka ID vzorku se používá k propojení naměřených hodnot s konkrétním vzorkem nebo umístěním. Jestliže bylo nastaveno ID vzorku, budou uložená data obsahovat toto ID.

1. Na obrazovce měření stiskněte tlačítka **NASTAVENÍ>ID vzorku**.
2. Výběr, vytvoření nebo vymazání ID operátora:

Volba	Popis
Aktuální ID	Zvolte ID ze seznamu. Aktuální ID bude spojeno s daty vzorku, dokud nebude vybráno odlišné ID.
Vytvoření nového ID	Zadejte název pro nové ID vzorku. Zadat lze maximálně 10 názvů. Vzorky jsou číslovány podle pořadí jednotlivých měření, dokud není zvoleno jiné ID (např. nádrž 1, nádrž 2).
Vymazání ID	Vymazání existujícího ID vzorku.

Provádění měření

Měření se skládá z několika základních kroků. Každá metoda má vlastní podrobný postup. Při spuštění konkrétní zkoušky postupujte podle návodu k příslušné metodě. Následující příklad představuje základní postup měření.

1. Vyberte příslušný program v nabídce programů (např. uložené programy, uživatelské programy, oblíbené).
2. Podle potřeby nainstalujte nástavec kyvety.
3. Stisknutím tlačítka **Start** spusťte program.
4. Podle dokumentace k metodě připravte blank. Zavřete kyvetu se vzorkem a očistěte optické plochy kyvety hadříkem nepouštějícím vlákna.
5. Vložte kyvetu s blankem do kyvetové přihrádky. Ujistěte se, že je kyveta s blankem správně nainstalována a má konzistentní orientaci, aby výsledky byly opakovatelné a přesné. Viz [Obr. 4](#) na straně 97.
6. Zavřete kryt přístroje, aby nedocházelo k rušení světlem. Viz [Obr. 5](#) na straně 98.

7. Stiskněte tlačítko **Nulovat**. Na displeji se zobrazí koncentrace nuly (např. mg/l, ABS, µg/l).
8. Připravte vzorek. Podle dokumentace k metodě přidejte činidla.
9. Chcete-li použít časovač uložený v programu, vyberte položku **Možnosti>Spustit časovač**.
10. Zavřete kyvetu se vzorkem a očistěte optické plochy kyvety hadříkem nepouštějícím vlákna.
11. Vložte vzorek do kyvetové přihrádky. Ujistěte se, že je kyveta se vzorkem správně nainstalována a má konzistentní orientaci, aby výsledky byly opakovatelné a přesné. Viz [Obr. 4](#) na straně 97.
12. Zavřete kryt přístroje, aby nedocházelo k rušení světlem. Viz [Obr. 5](#) na straně 98.
13. Stiskněte **Načíst**. Na displeji se zobrazí výsledky ve zvolených jednotkách.

Protokol dat

Protokol dat zobrazuje všechny uložené hodnoty. Chcete-li zobrazit hodnoty, stiskněte **HLAVNÍ OBRAZOVKA>Možnosti>Protokol dat**. Informace o exportu protokolu dat naleznete v části [Export protokolu dat](#) na straně 105.

Rozšířené operace

Výběr oblíbeného nebo uživatelského programu

Po prvním spuštění přístroje je databáze oblíbených a uživatelských programů prázdná. Chcete-li urychlit přístup k metodě, uložte ji do oblíbených. Uživatelské programy lze upravovat podle konkrétních požadavků.

1. Stiskněte tlačítka **HLAVNÍ OBRAZOVKA>Možnosti>Oblíbené/uživ. Programy**.
2. Chcete-li vytvořit nový program, stiskněte tlačítko **Nový program**. Viz [Uživatelské programy](#) na straně 103.

Přidání programu mezi oblíbené

Často používané uložené programy a metody uživatelských programů lze uložit do seznamu oblíbených.

- Vyberte položky **HLAVNÍ OBRAZOVKA>Možnosti>Oblíbené/ůživ. Programy**.
- Označte příslušný program, stiskněte tlačítka **Možnosti>Odstranit** a postupujte podle pokynů na obrazovce.

Uživatelské programy

Po prvním spuštění přístroje je databáze uživatelských programů prázdná. Pomocí možnosti **Nový program** můžete vytvořit nový program vyhovující konkrétním požadavkům. Chcete-li vytvořit nový uživatelský program, proveďte následující kroky.

1. Stiskněte tlačítka **HLAVNÍ OBRAZOVKA>Možnosti>Nový program**.
2. Vyberte dostupné číslo programu od 1001 do 1010.
Poznámka: Uložit lze maximálně deset programů (uživatelské programy nebo oblíbené).
3. Zadejte název metody (až 12 znaků).
4. Zvolte vlnovou délku: 420, 520, 560 nebo 610 nm.
5. Zvolte jednotky: Žádné, µg/l, mg/l nebo g/l.
6. Zvolte rozlišení: 0000, 000.0, 00.00 nebo 0.000.
7. Přidejte kalibrační body: minimálně 2 a maximálně 12 kalibračních bodů.* Vyberte možnost Upravit standard 1 a zadejte hodnotu koncentrace prvního standardu. Stiskněte tlačítko **Hotovo**.
Poznámka: Pipnutí signalizuje, že koncentrace je stejná jako u dříve zadaného standardu nebo je pro zvolené rozlišení koncentrace příliš vysoká. Zadejte jinou hodnotu a pokračujte.

8. Zadejte hodnotu absorbance:

Volba	Popis
Ruční úprava ABS	Pomocí navigačních kláves zadejte ručně hodnotu absorbance.
Automatická úprava ABS	<ol style="list-style-type: none">1. Vložte do držáku kyvety blank a stiskněte tlačítko Nulovat.2. Vložte do držáku kyvety připravený vzorek a stiskněte tlačítko Načíst.3. Stiskněte tlačítko Hotovo.

Poznámka: Pipnutí signalizuje, že koncentrace je stejná jako u dříve zadaného standardu nebo spadá mezi dva předchozí standardy. Zadejte jinou hodnotu a pokračujte.

9. Stiskněte tlačítko **Hotovo**.
10. Vyberte možnost Přidat kalibrační bod.
11. Zadejte další kalibrační body podle postupu v krocích 7–9.
12. Vyberte možnost **Uložit uživatelský program**.

Úprava uživatelského programu

Chcete-li upravit uživatelský program:

1. Vyberte položky **HLAVNÍ OBRAZOVKA>Oblíbené/ůživ. Programy**.
2. Vyberte příslušný program a stiskněte tlačítko **Možnosti**.
3. Stiskněte tlačítko **Editovat**.
4. Dodržujte pokyny na obrazovce a upravte postup.

* Pokud je křivka lineární, stačí zadat pouze body koncentrace (např. standard s nulovou absorbancí a další známý standard). Pomocí dalších bodů potvrďte linearitu nebo definujete nelineární křivku.

Smazání uživatelského programu

Smazání uloženého uživatelského programu, který není nadále používán.

1. Vyberte položky **HLAVNÍ OBRAZOVKA>Možnosti>Oblíbené/ůživ. Programy**.
2. Označte příslušný program, stiskněte tlačítka **Možnosti>Odstranit** a postupujte podle pokynů na obrazovce.

Informace o přístroji

Nabídka s informacemi o přístroj zobrazuje konkrétní informace, jako například název přístroj, sériové číslo, verzi softwaru, verzi databáze, použitou paměť a dostupnost programu. Stiskněte tlačítko **NASTAVENÍ>Nastavení>Informace o přístroji**.

Nastavení hesla

Možnost nastavení hesla brání přístupu do vyhrazených nabídek.

***Poznámka:** Pokud operátor nezná heslo a položka Možnosti zabezpečení je zapnutá, nemá operátor přístup do vyhrazených nabídek. Pokud jste zapomněli heslo, obraťte se na technická podpora.*

1. Stiskněte tlačítka **NASTAVENÍ>Nastavení>Nastavení hesla**.
2. Vyberte některou z možností.

Volba	Popis
Nastavení hesla	Výběrem možností Zapnuto a Vypnuto se zapíná a vypíná ochrana heslem.
Chráněné položky	Seznam chráněných položek: úprava ID operátora, úprava ID vzorku, úprava uživatelských programů, datum a čas, aktualizace firmwaru, aktualizace metod, jazyk a úprava seznamu oblíbených položek.

Nastavení displeje a zvuku

Možnosti displeje slouží k nastavení kontrastu displeje, možnosti automatického vypnutí při provozu na baterie a možnost podsvícení.

Možnosti zvuku slouží k nastavení zvuku při stisknutí klávesy nebo po dokončení měření.

1. Stiskněte tlačítka **NASTAVENÍ>Nastavení>Displej a zvuk>Možnosti displeje**.
2. Vyberte některou z možností.

Volba	Popis
Kontrast	Nastavení kontrastu displeje. Nejsvětlejší nastavení představuje hodnota 0 a nejtmavší nastavení hodnota 9. Výchozí nastavení: 5
Automatické vypnutí	Chcete-li maximálně prodloužit výdrž baterií, nastavte časovou dobu, po které se přístroj automaticky vypne, pokud není stisknuto žádné tlačítko (5, 10, 15, 20, 30 minut, 1 hodina, 2 hodiny nebo Vypnuto). Výchozí nastavení: 10 minut
Podsvícení	Podsvícení displeje se zapíná stisknutím tlačítka PODSVÍCENÍ . Nastavte časovou dobu, po které se podsvícení automaticky vypne, pokud není stisknuto žádné tlačítko (10, 20, 30 sekund, 1, 2, 5, 10 minut nebo Vypnuto). Výchozí nastavení: 1 minuta

3. Stiskněte tlačítka **NASTAVENÍ>Nastavení>Displej a zvuk>Zvuky**.
4. Vyberte některou z možností.

Volba	Popis
Stisknutí tlačítka	přístroj signalizuje stisknutí tlačítka zvukovým signálem. Výchozí hodnota: vypnuto
Dokončení měření	přístroj signalizuje dokončení měření zvukovým signálem. Výchozí hodnota: zapnuto

Hlavní nabídka USB

Po připojení přístroj pomocí kabelu USB k počítači se zobrazí hlavní nabídka USB. Pomocí hlavní nabídky USB aktualizujte software, exportujte nebo importujte programy nebo exportujte protokol dat a protokol událostí.

Aktualizace firmwaru

Vyhledejte soubor s aktualizací firmwaru na webových stránkách produktu nebo se obraťte na dodavatele přístroje. Uložte soubor z webových stránek do počítače.

1. Zapněte přístroj a připojte kabel USB do přístroje a do počítače. Zobrazí se výzva hlavní nabídky USB.
2. Vyberte možnost **Aktualizovat DR 900**. Přístroj je na počítači viditelný jako USB disk. Otevřete složku.
3. Zkopírujte soubor DR900.bin do otevřené složky.
4. Stiskněte tlačítko **Ok**.
5. Po dokončení aktualizace stiskněte tlačítko **Ok**.
6. Vyberte možnost **Odpojit zařízení USB**, stiskněte tlačítko **Ok** a odpojte kabel USB.
7. Stiskněte tlačítko **Ok**.
8. Restartujte přístroj.

Spravovat programy

Funkce Spravovat programy umožňuje exportovat a importovat uživatelské programy a importovat programy od výrobce.

1. Zapněte přístroj a připojte kabel USB do přístroje a do počítače. Zobrazí se výzva hlavní nabídky USB.
2. Vyberte možnost **Spravovat programy** a poté volbu:

Volba	Popis
Export uživatelských programů	Export veškerých uživatelských programů do počítače nebo přesun uživatelských programů do dalšího přístroje DR 900.
Import uživatelských programů	Nahrazení veškerých uživatelských programů uživatelskými programy z dalšího přístroje DR 900 prostřednictvím počítače.
Import programů od výrobce	Import programů od výrobce z webových stránek výrobce.

Přístroj je na počítači viditelný jako USB disk. Otevřete složku.

3. Zkopírujte exportní soubor z disku do počítače nebo zkopírujte importní soubor z počítače na disk.
4. Stiskněte tlačítko **OK**.
5. Po dokončení kopírování vyberte možnost **Odpojit zařízení USB** a odpojte USB kabel.
6. Stiskněte tlačítko **Ok**.

Export protokolu dat

Protokol událostí a protokol dat lze exportovat do počítače. Protokol událostí obsahuje datum, čas, typ události, parametr a popis konfigurace související akce. Ukázková měření jsou ukládána ručně nebo automaticky do protokolu dat. Viz [Výběr rozšířených možností programu](#) na straně 101.

1. Zapněte přístroj a připojte kabel USB do přístroje a do počítače. Zobrazí se výzva hlavní nabídky USB.
2. Vyberte možnost **Exportovat protokol dat**. Přístroj je na počítači viditelný jako USB disk. Otevřete složku.
3. Zkopírujte a uložte exportní soubory (DR900__DataLog.csv a DR900__EventLog.csv) do počítače.
4. Stiskněte tlačítko **OK**.
5. Po dokončení kopírování souborů do počítače vyberte možnost **Odpojit zařízení USB** a odpojte USB kabel.
6. Stiskněte tlačítko **Ok**.

Údržba



▲ VAROVÁNÍ	
	Různá nebezpečí. Práce uvedené v tomto oddíle dokumentu smí provádět pouze dostatečně kvalifikovaný personál.

Čištění přístroje

Vyčistěte vnější povrch přístroje vlhkým hadříkem a jemným mýdlovým roztokem a poté přístroj otřete dosucha.

Čištění kyvet na vzorky

▲ POZOR



Nebezpečí expozice chemikáliím. Dodržujte laboratorní bezpečnostní postupy a noste veškeré osobní ochranné pomůcky vyžadované pro manipulaci s příslušnými chemikáliemi. Viz aktuální datové bezpečnostní listy (MSDS/SDS).

▲ POZOR



Nebezpečí expozice chemikáliím. Likvidujte chemikálie a odpad v souladu s místními, regionálními a národními předpisy.

Použit lze většinu laboratorních detergentů v doporučených koncentracích. Pokud je nutné pravidelné čištění, je bezpečnější používat neutrální detergenty, jako je například Liquinox. Chcete-li snížit dobu čištění, zvýšte teplotu nebo použijte ultrazvukovou lázeň. Čištění zakončete několikanásobným opláchnutím deionizovanou vodou a kyvetu na vzorky nechte uschnout na vzduchu. Kyvety lze také čistit kyselinou a následně důkladně opláchnout deionizovanou vodou.

Poznámka: Při zkouškách s nízkými koncentracemi kovů při čištění vždy používejte kyselinu.

Jednotlivé postupy vyžadují speciální čisticí metody. Pokud k čištění kyvet používáte kartáč, dávejte pozor, aby nedošlo k poškrábání vnitřních ploch kyvet.

Výměna baterií

▲ VAROVÁNÍ



Nebezpečí výbuchu. Baterie s prošlou expirací mohou způsobit nahromadění vodíku uvnitř přístroje. Vyměňte baterie dříve, než projde jejich expirace a neskladujte přístroj příliš dlouho s složenými bateriemi.

▲ VAROVÁNÍ



Nebezpečí požáru. Nahrazení baterie není povoleno. Používejte výhradně alkalické baterie.

UPOZORNĚNÍ

Utáhněte šrouby utahovacím momentem 11 Nm (8 ft lb), aby bylo zajištěno správné těsnění a environmentální hodnocení krytí.

Postup výměny baterií najdete v tématu [Instalace baterií](#) na straně 96.

Řešení problémů

Chybový kód	Možná příčina	Řešení
1	Přístroj není nakonfigurovaný	Obratě se na technická podpora.
2	Data programu nelze načíst	
3	Data programu nelze zapisovat	
4	Chyba baterie	Výměna baterií.
5	Výskyt chyby A/D během měření	Obratě se na technická podpora.
6	Výskyt chyby posunu během měření	Zkontrolujte, že je správně nasazený kryt přístroje.

Chybový kód	Možná příčina	Řešení
7	Výskyt chyby související s nedostatečnou intenzitou světla během měření	<ul style="list-style-type: none"> Zkontrolujte, že nic nezakrývá světelný zdroj. Nulování je mimo rozsah přístroje Obrat'te se na technická podpora.
8	Přesažení rozsahu při měření, možné zablokování světelného zdroje nebo příliš vysoká koncentrace	<ul style="list-style-type: none"> Zkontrolujte, že nic nezakrývá světelný zdroj a koncentrace nepřesahuje limit programu. Zkontrolujte, že je správně nasazený kryt přístroje. Obrat'te se na technická podpora.

Náhradní díly a příslušenství

▲ VAROVÁNÍ



Nebezpečí poranění osob. Použití neschválených součástí může způsobit poranění osob, poškození nebo nesprávné fungování přístroje či vybavení. Náhradní díly v tomto oddíle jsou schváleny výrobcem.

Poznámka: Čísla produktů a položek se mohou v různých regionech prodeje lišit. Pokud potřebujete kontaktní informace, obraťte se na příslušného dodavatele nebo se podívejte na webovÉ stránky společnosti.

Náhradní díly

Popis	Položka č.
Nástavec, sestava, CHSK (chemická spotřeba kyslíku)	4846400
Sada baterií, alkalické baterie AA (4x)	1938004
Kyveta na vzorek s víčkem, 25 x 95 mm, 10, 20, 25 ml (6x)	2401906

Náhradní díly a příslušenství (pokračování)

Popis	Položka č.
Kyveta na vzorky s víčkem, 1 cm/10 ml (2x)	4864302
Kabel USB	LZV818

Příslušenství

Popis	Položka č.
Víčko pro kyvetu na vzorky, pro kyvetu 25 x 95 ml	2401812
Plastový kufřík	4942500
Textilní kufřík s popruhem přes rameno	2722000
Kufřík, přenosná laboratoř	4943000
Standardy ABS DR/Check™	2763900
Kryt přístroje	9390500

Indholdsfortegnelse

[Specifikationer](#) på side 108

[side 108](#)

[Installation](#) på side 111

[Brugergrænseflade og navigation](#)
på side 113

[Opstart](#) på side 114

[Standardbetjening](#) på side 115

[Udvidet betjening](#) på side 117

[Vedligeholdelse](#) på side 120

[Fejlsøgning](#) på side 121

[Reserve dele og tilbehør](#) på side 121

Specifikationer

Specifikationer kan ændres uden varsel.

Specifikation	Detaljer
Målingsmetode	Transmittans (%), absorptions (abs) og koncentration (konc)
Dimensioner (B x D x H)	23,6 x 8,7 x 4,7 cm (9,3 x 3,4 x 1,9")
Kapslingsklasse	IP67
Vægt	0,6 kg (1,3 lb)
Strømkrav (internt)	AA-alkalinebatterier (4x)
Batterilevetid	6 måneder (typisk) ved 5 aflæsninger om dagen / 5-dages uge uden baggrundslyset
Interface	USB mini
Driftstemperatur	0 til 50 °C (32 til 122 °F), maksimum 90 % relativ fugtighed ikke-kondenserende
Opbevaringstemperatur	-30 til 60 °C (-22 til 140 °F), maksimum 90 % relativ fugtighed ikke-kondenserende
Lyskilde	Lysafgivende diode (LED)
Detektor	Silikonfotodiode
Bølgelængdeinterval	420, 520, 560, 610 nm

Specifikation	Detaljer
Fotometrisk område	0–2 abs
Bølgelængdenøjagtighed	±1 nm
Fotometrisk nøjagtighed	±0,005 abs ved 1,0 abs nominal
Fotometrisk linearitet	±0,002 abs (0–1 abs)
Valg af bølgelængde	Automatisk, baseret på metodevalget
Fotometrisk gentagelighed	±0,002 abs (0–1 abs)
Dataud aflæsning	Grafisk skærm, 240 x 160 pixel (baggrundsbelyst)
Kuvetter	16 mm, 1 cm/10 mL, 25 mm (1 tomme) rund
Beskyttelsesklasse	Klasse III
Certificeringer	CE-certificeret
Garanti	2 år

Oplysninger vedr. sikkerhed

BEMÆRKNING

Producenten er ikke ansvarlig for eventuelle skader på grund af forkert anvendelse eller misbrug af dette produkt, herunder uden begrænsning direkte skader, hændelige skader eller følgeskader, og fraskriver sig ansvaret for sådanne skader i det fulde omfang, som tillades ifølge gældende lov. Kun brugeren er ansvarlig for at identificere alvorlige risici ved anvendelsen og installere relevante mekanismer til beskyttelse af processerne i forbindelse med en eventuel fejl på udstyret.

Læs hele manualen, inden udpakning, installation eller betjening af dette udstyr. Overhold alle farehenvisninger og advarsler. Undladelse heraf kan medføre, at brugeren kommer alvorligt til skade eller beskadigelse af apparatet.

Kontroller, at den beskyttelse, som dette udstyr giver, ikke forringes. Du må ikke bruge eller installere dette udstyr på nogen anden måde end den, der er angivet i denne manual.

Brug af sikkerhedsoplysninger

▲ FARE

Angiver en eventuel eller overhængende farlig situation, der vil medføre dødsfald eller alvorlige kvæstelser, hvis den ikke undgås.

▲ ADVARSEL

Angiver en potentiel eller umiddelbart farlig situation, som kan resultere i død eller alvorlig tilskadekomst, hvis den ikke undgås.

▲ FORSIGTIG

Indikerer en potentiel farlig situation, der kan resultere i mindre eller moderat tilskadekomst.



BEMÆRKNING

Angiver en situation, der kan medføre skade på instrumentet, hvis ikke den undgås. Oplysninger, der er særligt vigtige.

Sikkerhedsmærkater

Læs alle skilte og mærkater, som er placeret på apparatet. Der kan opstå person- eller instrumentskade, hvis forholdsreglerne ikke

respekteres. I håndbogen refereres der til et symbol på instrumentet med en forholdsregelklæring.

	Hvis dette symbol findes på instrumentet, henviser det til instruktionsmanualen vedrørende drifts- og/eller sikkerhedsoplysninger.
	Dette symbol angiver potentiel eksplosionsfare.
	Elektrisk udstyr markeret med dette symbol må ikke bortskaffes i det offentlige europæiske renovationssystem efter den 12. august 2005. I overensstemmelse med europæiske lokale og nationale forordninger (EU-direktiv 2002/96/EF) skal brugere af elektrisk udstyr nu returnere gammelt eller udjent udstyr til producenten til bortskaffelse. Dette koster ikke brugeren noget. BEMÆRK: Kontakt udstyrsproducenten eller -leverandøren og få vejledning vedrørende aflevering af udjent udstyr, producentleveret elektrisk tilbehør og alle andre genstande for genbrug eller korrekt bortskaffelse.

Certificering

Canadian Radio Interference-Causing Equipment Regulation, IECs-003, Klasse A:

Producenten opbevarer understøttende testfortegnelser.

Dette Klasse A digitale apparat opfylder alle krav i the Canadian Interference-Causing Equipment Regulations.

Cet appareil numérique de classe A répond à toutes les exigences de la réglementation canadienne sur les équipements provoquant des interférences.

FCC del 15, klasse "A" grænser

Producenten opbevarer understøttende testfortegnelser. Enheden overholder Afs. 15 i FCCs regelsæt. Anvendelsen er underlagt følgende betingelser:

1. Udstyret må ikke forårsage skadelig interferens.
2. Udstyret skal acceptere modtaget interferens hvilket omfatter interferens, der kan forårsage uønsket drift.

Ændringer og modifikationer af dette udstyr, som ikke er udtrykkeligt godkendt af den part som er ansvarlig for overholdelsen, kan ophæve brugerens ret til at betjene udstyret. Dette udstyr er blevet testet og overholder grænserne for Klasse A digitalt udstyr i overensstemmelse med Afs. 15 af FCCs regelsæt. Disse grænser er designet til at yde rimelig beskyttelse mod skadelig interferens når udstyret betjenes i et kommercielt miljø. Dette udstyr genererer, bruger og kan udsende radiofrekvensenergi og kan, hvis det ikke installeres og anvendes i overensstemmelse med brugervejledningen, forårsage skadelig interferens for radiokommunikationer. Anvendelse af dette udstyr i et beboelsesområde vil sandsynligvis forårsage skadelig interferens, i hvilket tilfælde brugeren skal udbedre interferensen for egen regning. Følgende teknikker kan anvendes til at reducere problemer med interferens:

1. Afbryd udstyret fra strømkilden for at kontrollere om det er kilden til interferensen.
2. Hvis udstyret er forbundet til den samme stikkontakt som den enhed der oplever interferensen, skal udstyret forbindes til en anden stikkontakt.
3. Flyt udstyret væk fra den enhed som modtager interferensen.
4. Indstil modtageantennen på den enhed, der modtager interferens, igen.
5. Prøv kombinationer af ovennævnte.

Produktoversigt

DR 900 er mobil, LED-kilde-kolorimeter, der måler ved bølgelængder på 420, 520, 560 og 610 nm. Instrumentet bruges til at måle forskellige parametre i drikkevand, spildevand og industrielle programmer. Instrument kommer med et komplet sæt gemte programmer (præinstallerede metoder), og muligheden for at gemme brugerdefinerede programmer og valg af favoritprogram. Se [Figur 1](#).

Figur 1 Oversigt over Instrument

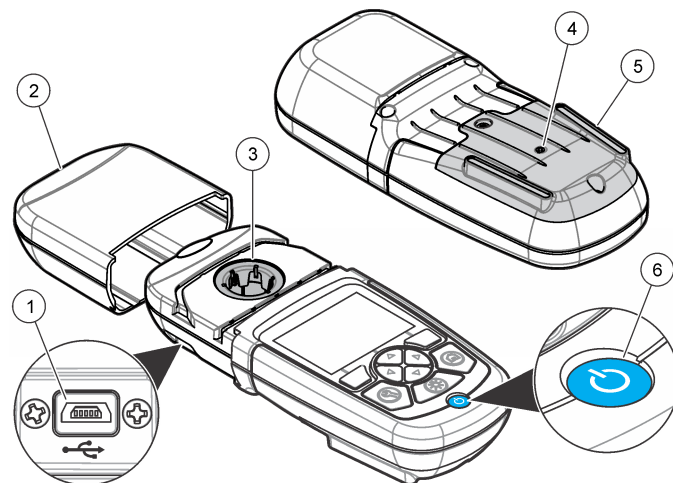

1 USB-port	4 Ventil
2 Instrumenthætte	5 Batterirum
3 Kuvettebrønd	6 Tænd/sluk knap

Produktkomponenter

Sørg for, at alle komponenter er modtaget. Se [Figur 2](#). Hvis nogle dele mangler eller er beskadiget, skal du kontakte instrumentleverandøren eller en salgsrepræsentant øjeblikkeligt.

Figur 2 Produktkomponenter

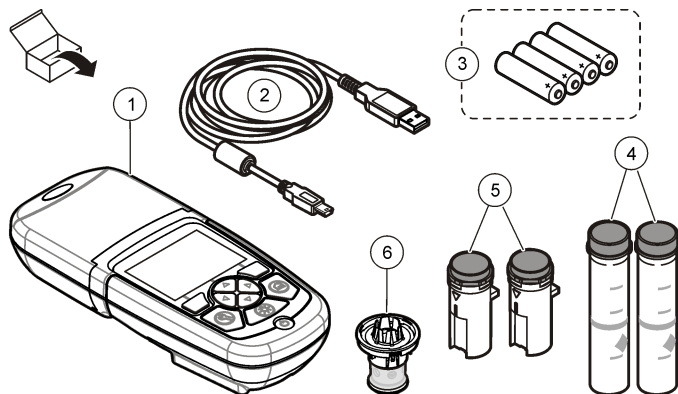

1 DR 900	4 Glas kuvette, 25 mm (1 tomme) rund, 10, 20, 25-mL mærker (2x)
2 USB-kabel med mini-USB-stik	5 Kuvette, 1 cm/10 mL (2x)
3 AA-alkalinebatterier (4x)	6 Kuvetteadapter

Installation

⚠ FARE



Flere farer. Kun kvalificeret personale må udføre de opgaver, som er beskrevet i dette afsnit i dokumentet.

BEMÆRKNING

Sørg for, at instrument ikke er eksponeret for direkte sollys, og at der ikke er en ventilblokering, der er forårsaget af brug eller opbevaring.

Isæt batterierne

⚠ ADVARSEL



Eksplodingsfare. Ved forkert isætning af batterier kan der slippe eksplosive gasser ud. Sørg for, at batterierne er af den samme godkendte kemiske type og isat i den rigtige retning. Isæt ikke nye og brugte batterier sammen.

⚠ ADVARSEL



Brandfare. Batterierstatning er ikke tilladt. Brug kun alkaline-batterier.

BEMÆRKNING

Sørg for at spænde skrueerne til 11 N·m (8 fod-lb) for at sikre at pakningen slutter tæt.

Instrument anvender fire AA-alkalinebatterier. Sørg for at batterierne vender rigtigt. Se [Figur 3](#) for installation af batteriet.

Figur 3 Isætning af batterier

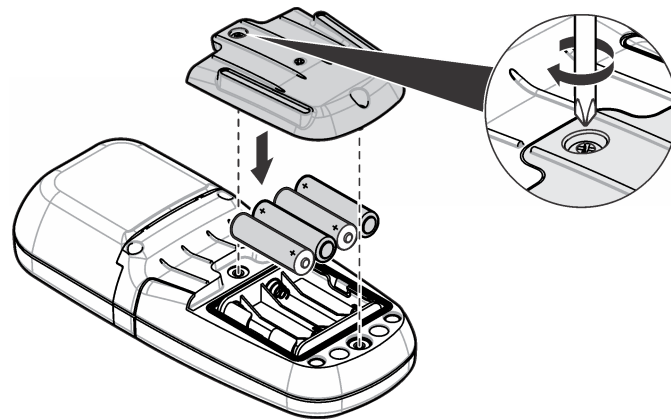

Installér kuvetten og kuvetteadapteren.

instrument har én kuvettebrønd, der kan bruge én adapter til forskellige kuvette typer. Sørg for at installere kuvetten i den korrekte og i den samme retning, herved opnås mere ensartede og præcise målinger. Se [Figur 4](#). Sæt instrumenthætten på før instrumentet nulstilles for at forhindre lysinterferenser. Se [Figur 5](#).

Figur 4 Kuvetteretning

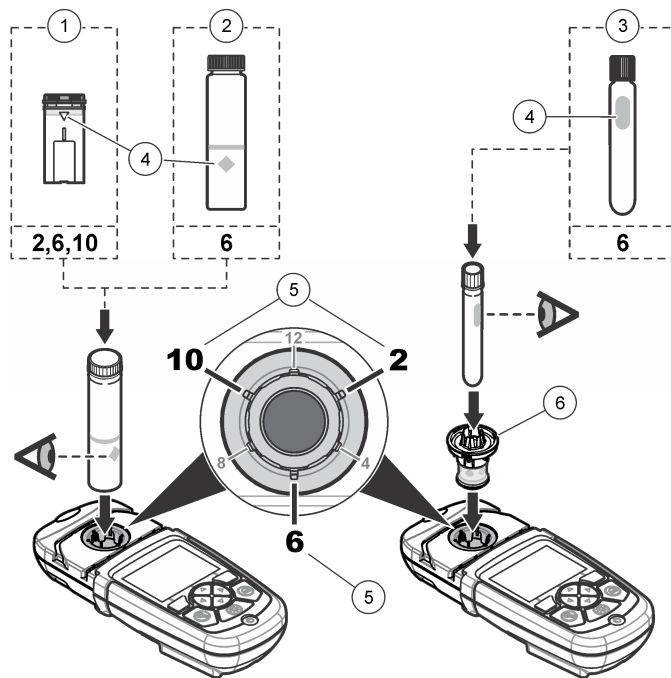

1 1-cm/10-mL plastikkuvette	4 Orienteringsmærke
2 1-tonner (25 mm) glaskuvette	5 Orienteringsposition (i urets retning)
3 16 mm glaskuvette	6 Kuvetteadapter

Figur 5 Kuvette og instrumenthætte installation

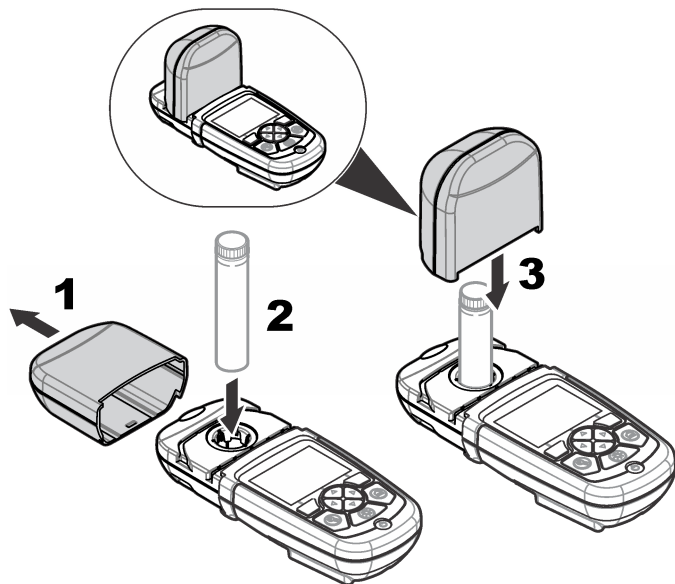

Brugergrænseflade og navigation

Beskrivelse af tastatur

Se [Figur 6](#) for tastaturbeskrivelse og navigeringsinformation.

Figur 6 Beskrivelse af tastatur

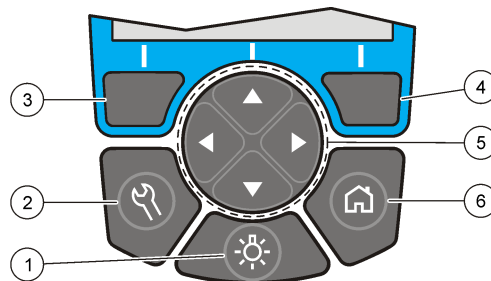

1 MODLYS: indstil skærmløst til at være tændt eller slukket	4 HØJRE valgtast (menubestemt): læs prøve, vælger eller bekræfter funktioner, åbner undermenyer
2 INDSTILLINGER: opsætningsfunktioner ¹	5 Navigationstasterne OP, NED, HØJRE, VENSTRE: rul gennem menuer, indtast tal og bogstaver ²
3 VENSTRE valgtast (menubestemt): adgang til funktioner, annullerer eller afslutter det aktuelle menuskærm billede og vender tilbage til den forrige.	6 HJEM/funktioner: gå til startside ¹ , vælg program, datastyring

¹ I redigeringsmodus arbejder tasten ikke.

² Når en OP- eller NED-tast holdes trykket ned, ruller den hurtigt. Når der trykkes på en VENSTRE- eller HØJRE-tast, scrolles der mellem sider.

Skærmbeskrivelse

Displayet viser den valgte modus, enhed, dato og klokkeslæt, operatør-ID og prøve-ID. Se [Figur 7](#).

Figur 7 Enkeltskærmsvisning

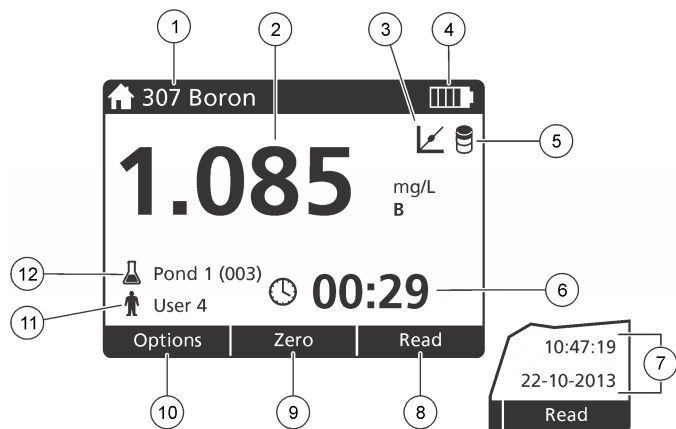

1 Programnavn og -tal	7 Klokkeslæt og dato
2 Læseværdi, enhed og kemisk form	8 Læs (menubestemt: udført, vælg, start, ok)
3 Standardjusteringsikon	9 Nul (menubestemt: navigeringsnøgle UP-pil)
4 Batteristatus	10 Funktioner (menubestemt: sort, annullér)
5 Ikonet Blind reagens	11 Operatøridentifikation
6 Timer	12 Prøveidentifikation

Navigation

Instrumentet indeholder menuer til at ændre forskellige funktioner. Brug navigeringstasterne (pilene **OP**, **NED**, **HØJRE** og **VENSTRE**) til at markere forskellige funktioner. Tryk på valgtasten **HØJRE** for at vælge en funktion. Indtast en funktionsværdi med navigeringstasterne. Tryk på navigeringstasterne (pilene **OP**, **NED**, **HØJRE** og **VENSTRE**) for at indtaste en værdi. Tryk på pilen **HØJRE** for at gå videre til næste plads

Tryk på valgtasten **HØJRE** under **Udført** for at acceptere værdien. Tryk på valgtasten **VENSTRE** for at afslutte det aktuelle menukærbillede og vende tilbage til den forrige.

Opstart

Indstil instrumentet til tændt eller slukket

Tryk på **TÆND-/SLUK** knappen for at tænde eller slukke instrument. Hvis instrument ikke tændes, skal du sørge for, at batterierne er korrekt installeret.

Indstil sproget

Der er to funktioner til indstilling af sproget:

- Indstil skærmsproget, når instrument tændes for første gang.
- Indstil sproget fra menuen **INDSTILLINGER**.

1. Tryk på **INDSTILLINGER>Opsætning>Sprog**.
2. Vælg et sprog fra listen.

Angiv dato og tid

Der er to funktioner til at indstille dato og klokkeslæt med.

- Indstil dato og klokkeslæt, når instrument er indstillet til tændt for første gang.
- Indstil datoen og klokkeslættet fra menuen **Dato & klokkeslæt**.

1. Tryk på **INDSTILLINGER>Opsætning>Dato & Klokkeslæt**.
2. Tryk på **Datoformat** og vælg et format til dato og klokkeslæt.
3. Tryk på **Dato & Klokkeslæt**.
4. Brug navigeringstasterne til at indtaste den aktuelle dato og klokkeslæt og tryk derefter på **Udført**.

Standardbetjening

Programliste

Instrument leveres med en komplet serie anvendelsesprogrammer. Se [Tabel 1](#) for programbeskrivelserne.

Tabel 1 Programfunktioner

Programfunktion	Beskrivelse
Gemte programmer	Gemte programmer er fabriksinstallerede, præprogrammerede metoder. Se Vælg et gemt program på side 115.
Brugerprogrammer	Metoder kan udvikles og gemmes som brugerprogram. ¹ Se Brugerprogrammer på side 117.
Foretrukne	Metoder, der ofte bruges, kan gemmes på favorittlisten. ¹

¹ Et maksimum på ti metoder (brugerprogrammer og/eller favoritter) kan gemmes.

Vælg et gemt program

1. Tryk på **HJEM>Funktioner>Alle Programmer**.
2. Vælg den relevante metode og tryk på **Start**.
3. Vælg **Funktioner>Tilføj til Foretrukne** for at tilføje den valgte metode til favoritter for hurtigere adgang.

Vælg grundlæggende programfunktioner

Når et program vælges, er der ekstra parameterfunktioner tilgængelige.

1. Tryk på **Funktioner** for at gå ind i funktionsmenuen.

2. Vælg de relevante funktioner.

Funktion	Beskrivelse
Start timer	Vælg en præindstillet timer eller indstil en manuel timer for at sørge for, at trinene i en analyse er korrekt timede (f.eks. kan reaktionstider eller ventetider specificeres nøjagtigt). Når timeren er tændt, vises timer-ikonet på skærmen. Instrument afgiver en hørbar lyd, når tiden er gået. Præindstillet timer —Vælg den gældende timer for ét eller flere gemte proceduretrin og tryk på Start . Timer-håndbog —Indtast den gældende tid med navigeringstasterne og tryk på Udført . Standard = 00:00
Foretrukne/Brugerpr.	Vælg blandt de gemte favoritter eller fra brugerprogramlisten. Du kan finde flere oplysninger under Vælg et favorit- eller brugerprogram på side 117.
Alle Programmer	Vælg en præprogrammeret metode fra listen.
Datalog	Vis alle gemte aflæsninger. Du kan finde flere oplysninger under Datalog på side 117.
Tilføj til Foretrukne	Gem opbevarede programmer og brugerprogrammetoder, der ofte bruges på favorittlisten. Se Tilføj et program til Favoritter på side 117.
%T/Abs/konc	Skift til % transmittans-, absorbans- eller koncentrationsaflæsninger. Transmittans aflæsning (%) —Læser procentandelen af det oprindelige lys, der passerer gemmen prøven og når detektoren. Absorbans aflæsninger —Lyset, der absorberes af prøven, læses i absorbansenheder. Koncentrations aflæsninger —De målte absorbansværdier konverteres til koncentrationsværdier med den programspecifikke gemte ligning.

Funktion	Beskrivelse
Avancerede funktioner	Brug de avancerede funktioner til at specificere flere parametre. Se Vælg avancerede programfunktioner på side 116.
Gem	Gem den sidste aflæsning manuelt, når funktionen Gem automatisk er indstillet til Slukket.

Vælg avancerede programfunktioner

Hvert program har forskellige ekstra avancerede funktioner, der kan vælges fra.

1. Tryk på **Funktioner** for at gå ind i **Funktioner>Avancerede Funktioner**.
2. Brug de avancerede funktioner til at specificere flere parametre.

Funktion	Beskrivelse
Gem automatisk	Skift mellem Tændt og Slukket. Hver aflæsning gemmes automatisk, når funktionen er indstillet til Tændt. Aflæsningen kan gemmes manuelt, når funktionen er indstillet til Slukket.
Kemisk form	Vælg den alternative kemiske form og det tilknyttede målingsområde på visse fabriksinstallerede metoder.
Blind reagens	Korrigeringen Blind reagens kan bruges med nogle af de fabriksinstallerede metoder. Indtast resultatet af en fuldført test, der bruger deioniseret vand som prøven. Den blinde værdi subtraheres fra hvert resultat for at korrigere for en hvilken som helst baggrundsfarver på grund af reagenserne. Indtast blindkorrigeringen, før funktionen Standardjustering bruges. Fuldfør denne korrigering for hvert nyt lot af testreagenser.
Standardjustering	Ændring af gemt kalibreing. Fuldfør en test af en kendt standard ved en koncentration tæt på toppen af testområdet. Brug denne funktion til at justere resultatet for at tilpasse standardkoncentrationen.
Sortér program	Vælg alfabetisk eller numerisk programrækkefølge for programmerne, der er gemt på listen.

Brug af et operatør-ID

Operatør-ID'et knytter aflæsninger til en individuel operatør. Alle lagrede data vil indeholde dette ID.

1. Tryk på **INDSTILLINGER>Operatør-ID** på aflæsningsskærmbilledet.
2. Vælg, opret eller slet et operatør-ID:

Funktion	Beskrivelse
Aktuelt ID	Vælg et ID fra en liste. Den aktuelle ID vil blive tilknyttet til prøvedataene, til der indlæses en anden ID.
Opret ny ID	Indtast et navn til en ny operatør-ID. Der kan maksimalt indtastes 10 navne.
Slet ID	Slet en eksisterende prøve-ID.

Brug af prøve-ID

Prøve-ID-mærket bruges til at tilknytte aflæsninger til en særlig prøve eller lokation. Hvis det tildeles, vil gemte data inkludere dette ID.

1. Tryk på **INDSTILLINGER>Prøve-ID** på aflæsnings-skærmbilledet.
2. Vælg, opret eller slet et operatør-ID:

Funktion	Beskrivelse
Aktuelt ID	Vælg et ID fra en liste. Den aktuelle ID vil blive tilknyttet til prøvedataene, til der indlæses en anden ID.
Opret ny ID	Indtast et navn på et nyt prøve-ID. Der kan maksimalt indtastes 10 navne. Prøverne er nummereret i rækkefølge for hver måling, til der vælges en anden ID (f.eks. Bassin 1, Bassin 2).
Slet ID	Slet en eksisterende prøve-ID.

Sådan foretages en måling

Grundlæggende målingstrin er nødvendige for at fuldføre en måling. Hver metode har en trin-for-trin-procedure. Se den metode, der gælder for at

køre en specifik test. Det følgende eksempel er den grundlæggende procedure til fuldførelse af en måling.

1. Vælg det relevante program fra programmenuen (f.eks. Gemte programmer, Brugerprogrammer, Favoritter).
2. Installerer celleadapteren, hvis det er nødvendigt.
3. Tryk på **Start** for at starte programmet.
4. Forbered blindprøven i overensstemmelse med metodedokumentet. Luk kuvetten og rengør kuvettens optiske overflader med en fnugfri klud.
5. Isæt blindprøven i kuvettebrønden. Sørg for at installere blindprøven i den korrekte og i den samme retning, herved opnås mere ensartede og præcise målinger. Se [Figur 4](#) på side 112.
6. Luk instrumenthætten for at forhindre lysinterferenser. Se [Figur 5](#) på side 113.
7. Tryk på **Nul**. Skærmen viser en koncentration på nul (f.eks. mg/L, ABS, µg/L).
8. Klargør prøven. Tilføj reagenser, som specificeret i metodedokumentet.
9. Vælg **Funktioner>Start Timer** for at bruge de gemte timere i programmet.
10. Luk kuvetten og rengør cellens optiske overflader med en fnugfri klud
11. Isæt prøven i kuvettebrønden. Sørg for at installere kuvetten i den korrekte og i den samme retning, herved opnås mere ensartede og præcise målinger. Se [Figur 4](#) på side 112.
12. Luk instrumenthætten for at forhindre lysinterferenser. Se [Figur 5](#) på side 113.
13. Tryk på **Læs**. Skærmen viser resultaterne i de valgte enheder.

Datalog

Dataloggen viser alle gemte aflæsninger. Tryk på **HJEM>Funktioner>Datalog** for at se aflæsningerne. Se [Eksportér dataloggen](#) på side 120 for information om eksport af datalog.

Udvidet betjening

Vælg et favorit- eller brugerprogram

Favorit- og brugerprogramdatabasen er tom, når instrumentet startes for første gang. En metode kan gemmes i favoritterne for hurtigere adgang. Et brugerprogram kan programmeres til specifikke behov.

1. Tryk på **HJEM>Funktioner>Foretrukne/Brugerpr.**
2. Tryk på **Nyt program** for at oprette et nyt brugerprogram. Se [Brugerprogrammer](#) på side 117.

Tilføj et program til Favoritter

Gemte programmer og brugerdefinerede programmer, der ofte bruges, kan gemmes på favorittlisten.

- Vælg **HJEM>Funktioner>Foretrukne/Brugerpr.**
- Markér det program, der skal anvendes, og tryk på **Funktioner>Slet** og følg kommandoerne på skærbilledet.

Brugerprogrammer

Brugerprogramdatabasen er tom, når instrumentet startes for første gang. Brug **Nyt Program** til at udarbejde nye programmer efter specifikke behov. For at udarbejde et nyt brugerprogram skal du udføre følgende trin.

1. Tryk på **HJEM>Funktioner>Foretrukne/Brugerpr.>Nyt Program.**
2. Vælg et tilgængeligt programnummer fra 1001 til 1010.
BEMÆRK: Der kan maksimalt gemmes ti programmer (brugerprogrammer og/eller favoritter).
3. Indtast et metodenavn (op til 12 tegn).
4. Vælg bølgelængden: 420, 520, 560 eller 610 nm.
5. Vælg enheden: ingen, µg/L, mg/L eller g/L.
6. Vælg opløsningen: 0000, 000,0, 00,00 eller 0,000.
7. Tilføj kalibreringspunkter: en minimum på 2 og et maksimum på 12 kalibreringspunkter. * Vælg Redigér std. 1 og indtast den første standardkoncentrationsværdi. Tryk på **Udført**.

BEMÆRK: Et bip betyder, at koncentrationen er et duplikat af en tidligere indtastet standard, eller at koncentrationen er for høj til den valgte opløsning. Indtast en anden værdi og fortsæt.

8. Indtast absorptionsværdien:

Funktion	Beskrivelse
Redigér ABS-håndbog	Brug navigeringstasterne til at indtaste absorptionsværdien manuelt.
Redigér ABS automatisk	<ol style="list-style-type: none">Kom blindprøven i kuvettebrønden og tryk på Nul.Kom den forberedte prøve ind i kuvettebrønden og tryk på Læs.Tryk på Udført.

BEMÆRK: Et bip betyder, at absorbansen er et duplikat af en tidligere indtastet standard, eller at den falder mellem to tidligere standarder. Indtast en anden værdi og fortsæt.

9. Tryk på **Udført**.

10. Vælg Tilføj kal-punkt.

11. Indtast ekstra kalibreringspunkter, som beskrevet i trinene 7-9.

12. Vælg **Gem Brugerprogram**.

Redigér et brugerprogram

Sådan redigeres et gemt brugerprogram:

- Vælg **HJEM>Foretrukne/Brugerpr.**
- Vælg det relevante program og tryk på **Funktioner**.
- Tryk på **Redigér**.
- Følg kommandoerne på skærbilledet for at redigere proceduren.

Slet et brugerprogram.

Slet et gemt brugerprogram, hvis programmet ikke længere er i brug.

- Vælg **HJEM>Funktioner>Foretrukne/Brugerpr.**
- Markér det program, der skal anvendes, og tryk på **Funktioner>Slet** og følg kommandoerne på skærbilledet.

Instrumentinformation

Instrument informations menuen viser specifik information, som f.eks. instrument navn, serienummer, software version, database version, hukommelsesbrug og programtilgængelighed. Tryk på **INDSTILLINGER>Opsætning>Instrument Information**.

Indstil adgangskoden

Funktionerne til indstilling af adgangskoden bruges til at forhindre adgang til begrænsede menuer.

BEMÆRK: Hvis operatøren har glemt den anførte adgangskode, og sikkerhedsfunktionerne er tændt, kan operatøren ikke gå ind i de begrænsede menuer. Kontakt teknisk support, hvis adgangskoden er glemt.

- Tryk på **INDSTILLINGER>Opsætning>Adg.-kodeindst..**
- Vælg en funktion.

Funktion	Beskrivelse
Adg.-kodeindst.	Vælg Tændt eller Slukket for at tænde eller slukke adgangskodebeskyttelsen.
Beskyttede emner	Viser listen over beskyttede emner: redigér operatør-ID, redigér prøve-ID, redigér brugerprogrammer, dato & klokkeslæt, opgradér firmware, opgradér metoder, sprog og redigér favorittlisten.

* Hvis kurven er kendt som lineær, er der kun behov for to koncentrationsdatapunkter (f.eks. standard med nul-absorbans og en anden kendt standard). Brug ekstra datapunkter til at bekræfte linearitet eller definere en ikke-lineær kurve.

Indstil skærm og lyd

Brug skærmfunktionerne til at ændre skærmkontrasten, den automatiske batterisparefunktion eller MODLYSfunktionen. Brug lydfunktionerne til en hørbar lyd, når der trykkes på en tast, eller en aflæsning er fuldført.

1. Tryk på **INDSTILLINGER>Opsætning>Skærm & Lyd>Skærmfunktioner**.
2. Vælg en funktion.

Funktion	Beskrivelse
Kontrast	Juster skærmkontrasten. Den lyseste indstilling er 0, og den mørkeste indstilling er 9. Default: 5
Automatisk nedlukning	For at maksimere batteriets levetid skal der indstilles en tidsperiode, hvorefter instrument automatisk frakobler strømmen, hvis der ikke trykkes på en tast (5, 10, 15, 20, 30 minutter, 1 time, 2 timer eller Deaktiver). Standard: 10 minutter
Modlys	Skærmens modlys indstilles til tændt, når der trykkes på MODLYS . Indstil et tidsrum, som baggrundslyset automatisk slukkes efter, hvis der ikke trykkes på en tast (10, 20, 30 sekunder, 1, 2, 5, 10 minutter eller Deaktiver). Standard: 1 minut

3. Tryk på **INDSTILLINGER>Opsætning>Skærm & Lyd>Lyde**.
4. Vælg en funktion.

Funktion	Beskrivelse
Tasteanslag	instrument afgiver en hørbar lyd, når der trykkes på en tast. Standard: slukket
Aflæsning fuldført	instrument afgiver en hørbar lyd, når en aflæsning er fuldført. Standard: tændt

USB-hovedmenuen

Når instrument er forbundet med et USB-kabel til computeren, åbnes USB-hovedmenuen. Opdatér softwaren, eksportér eller importér programmer eller eksportér dataloggen og hændelsesloggen fra USB-hovedmenuen.

Opdatér firmwaren

Find firmwareopgraderingsfilen på produktets webside, eller kontakt instrumentleverandøren. Gem filen fra websiden til computeren.

1. Indstil instrumentet til tændt og forbind USB-kablet til instrument og til computeren.
USB-hovedmenukommandoerne.
2. Vælg **Opdatér DR900**.
Instrumentet vises som et USB-drev på computeren. Åbn mappen.
3. Kopiér filen DR900.bin til den åbne folder.
4. Tryk på **Ok**.
5. Når opdateringen er udført, skal du trykke på **Ok**.
6. Vælg **Frakobl USB**, tryk på **Ok** og frakobl USB-kablet.
7. Tryk på **Ok**.
8. Genstart instrument.

Administrér programmer

Med funktionen Administrér programmer kan brugerprogrammer eksporteres og/eller importeres, og nye fabriksprogrammer kan importeres.

1. Indstil instrumentet til tændt og forbind USB-kablet til instrument og til computeren.
USB-hovedmenukommandoerne.
2. Vælg **Administrér Programmer** og vælg funktion:

Funktion	Beskrivelse
Eksportér brugerprogrammer	Eksportér alle brugerprogrammer til computeren til opbevaring, eller fjern brugerprogrammerne til en anden DR 900.
Importér brugerprogrammer	Udskift alle brugerprogrammer med brugerprogrammerne fra en anden DR 900 via computer.
Importér fabriksprogrammer	Importér nye fabriksprogrammer fra producentens webside.

Instrumentet vises som et USB-drev på computeren. Åbn mappen.

3. Kopiér eksportfilen fra drevet til computeren eller kopiér importfilen fra computeren til drevet.
4. Tryk på **Ok**.
5. Vælg **Frakobl USB** og frakobl USB-kablet, når overførslen er udført.
6. Tryk på **Ok**.

Eksportér dataloggen

Hændelsesloggen og dataloggen kan eksporteres til computeren. Hændelsesloggen indeholder dato, klokkeslæt, hændelsesnummer, parameter og beskrivelse af konfigurationsrelateret handling. Prøvemålinger gemmes manuelt eller automatisk i dataloggen. Se [Vælg avancerede programfunktioner](#) på side 116.

1. Indstil instrumentet til tændt og forbind USB-kablet til instrument og til computeren.
USB-hovedmenukommandoerne.
2. Vælg **Eksportér Datalog**.
Instrumentet vises som et USB-drev på computeren. Åbn mappen.
3. Kopiér og gem eksportfilerne (DR900_DataLog.csv og DR900_EventLog.csv) til computeren.
4. Tryk på **Ok**.
5. Når filerne er kopieret til computeren, skal du vælge **Frakobl USB** og frakoble USB-kablet.
6. Tryk på **Ok**.

Vedligeholdelse

▲ ADVARSEL



Flere risici Kun kvalificeret personale må udføre de opgaver, som er beskrevet i dette afsnit i dokumentet.

Rengør instrumentet

Rengør instrumentet udvendigt med en fugtig klud og en mild sæbeopløsning og tør derefter instrumentet.

Rengør kuvetterne

▲ FORSIGTIG



Fare for eksponering for kemiske stoffer. Overhold laboratoriets sikkerhedsprocedurer, og bær alt det personlige beskyttelsesudstyr, der er nødvendigt for at beskytte dig mod de kemikalier, du bruger. Se de aktuelle sikkerhedsdataark (MSDS/SDS) for sikkerhedsprotokoller.



▲ FORSIGTIG





Fare for eksponering for kemiske stoffer. Bortskaf kemikalier og affald i overensstemmelse med lokale, regionale og nationale bestemmelser.

De fleste laboratorieopløsningsmidler bruges ved anbefalede koncentrationer. Neutrale laboratorieopløsningsmidler, som f.eks. Liquinox, er mere sikre, når regelmæssig rengøring er nødvendig. For at reducere antallet af rengøringer kan du forøge temperaturerne eller bruge et ultralydsbad. For at afslutte rengøringen skal du skylle efter nogle gange med deioniseret vand og lade kuvetten lufttørre. Kuvetterne kan også rengøres med syre, fulgt af en omhyggelig skylning med deioniseret vand.

BEMÆRK: Brug altid syre til at rengøre kuvetter, der er blevet brugt til tests med lavt metalniveau.

Specielle rengøringsmetoder er nødvendige til individuelle procedurer. Når der bruges en børste til at rengøre kuvetter, skal du være ekstra forsigtig for at undgå skrammer på kuvetternes indvendige overflade.

Udskift batterierne

▲ ADVARSEL	
	Eksplodingsfare. Udløbne batterier kan forårsage, at der samler sig hydrogengas inde i instrumentet. Udskift batterierne, før de udløber, og opbevar ikke instrumentet i længere perioder med batterierne isat.
▲ ADVARSEL	
	Brandfare. Batterierstatning er ikke tilladt. Brug kun alkaline-batterier.
BEMÆRKNING	
Sørg for at spænde skruerne til 11 N·m (8 fod·lb) for at sikre at pakningen slutter tæt.	

Se [Isæt batterierne](#) på side 111 for udskiftning af batterier.

Fejlsøgning

Fejlkode	Mulig årsag	Løsning
1	Instrumentet er ikke konfigureret	Kontakt teknisk support.
2	Kunne ikke læse programdata	
3	Kunne ikke skrive programdata	
4	Batterifejl	Udskift batterierne.
5	A/D-fejl under en måling	Kontakt teknisk support.
6	Offset-fejl under en måling	Sørg for, at instrumenthætten er korrekt installeret.

Fejlkode	Mulig årsag	Løsning
7	Lav lysfejl under en måling	<ul style="list-style-type: none">• Sørg for, at lysvejen ikke er blokeret.• Nul er uden for instrumentets område• Kontakt teknisk support.
8	Fejlen over området under en måling, en potentiel lysblokering eller koncentrationen er for høj	<ul style="list-style-type: none">• Sørg for, lysvejen ikke er blokeret, og at koncentrationen ikke er for høj for programmet.• Sørg for, at instrumenthætten er korrekt installeret.• Kontakt teknisk support.

Reserve dele og tilbehør

▲ ADVARSEL	
	Fare for personskade. Anvendelse af ikke-godkendte dele kan medføre personskade, beskadigelse af instrumentet eller fejlfunktion af udstyret. Reservedelene i dette afsnit er godkendt af producenten.

BEMÆRK: Produkt- og varenumre kan variere i visse salgsregioner. Kontakt den relevante distributør, eller se virksomhedens webside for kontaktinformation.

Reserve dele

Beskrivelse	Varenr.
Adapter, samling, COD	4846400
Batterisæt, AA-alkalinbatterier (4x)	1938004
Kuvette med hætte, 25 x 95 mm, 10-20-25 mL (6x)	2401906
Kuvette med hætte, 1 cm/10 mL (2x)	4864302
USB-kabel	LZV818

Tilbehør

Beskrivelse	Varenr.
Hætte, kuvette, for 25 x 95 mL celle	2401812
Bæreboks, med hårde sider	4942500
Bæreboks, bløde sider med skulderstrop	2722000
Bæreboks, mobilt laboratorium	4943000
DR/Check™ ABS-standarder	2763900
Instrumenthætte	9390500

Inhoudsopgave

Specificaties op pagina 123	Standaardbediening op pagina 130
Algemene informatie op pagina 123	Geavanceerde bediening op pagina 133
Installatie op pagina 126	Onderhoud op pagina 136
Gebruikersinterface en navigatie op pagina 128	Problemen oplossen op pagina 136
Opstarten op pagina 129	Reservedenen en accessoires op pagina 137

Specificaties

Specificaties kunnen zonder kennisgeving vooraf worden gewijzigd.

Specificatie	Details
Meetmodus	Transmissie (%), Absorptie (Abs) en Concentratie (Conc)
Afmetingen (B x D x H)	23,6 x 8,7 x 4,7 cm (9,3 x 3,4 x 1,9 inch)
Afdichtingsgraad	IP67
Gewicht	0,6 kg (1,3 lb)
Voedingseisen (intern)	AA alkalinebatterijen (4x)
Levensduur batterij	6 maanden (typisch) bij 5 metingen per dag/5 dagen per week zonder gebruik van de schermverlichting
Interface	USB mini
Omgevingscondities	0 tot 50 °C (32 tot 122 °F), maximaal 90% relatieve vochtigheid, niet-condenserend
Opslageisen	-30 tot 60 °C (-22 tot 140 °F), maximaal 90% relatieve vochtigheid, niet-condenserend
Lichtbron	Light emitting diode (led)

Specificatie	Details
Detector	Siliconen fotodiode
Golflengtebereik	420, 520, 560, 610 nm
Fotometrisch meetbereik	0–2 Abs
Nauwkeurigheid golflengte	±1nm
Fotometrische nauwkeurigheid	±0,005 Abs bij 1,0 Abs nominaal
Fotometrische lineariteit	±0,002 Abs (0–1 Abs)
Keuze golflengte	Automatisch, gebaseerd op de keuze van de methode
Fotometrische reproduceerbaarheid	±0,002 Abs (0–1 Abs)
Gegevens uitlezen	Grafische display, 240 x 160 pixel (schermverlichting)
Kuvetten	16 mm, 1 cm/10 ml, 25 mm (1 inch), rond
Beschermingsklasse	Klasse III
Certificeringen	CE gecertificeerd
Garantie	2 jaar

Algemene informatie

De fabrikant kan onder geen enkele omstandigheid aansprakelijk worden gesteld voor directe, indirecte, speciale, incidentele of continue schade die als gevolg van enig defect of onvolledigheid in deze handleiding is ontstaan. De fabrikant behoudt het recht om op elk moment, zonder verdere melding of verplichtingen, in deze handleiding en de producten die daarin worden beschreven, wijzigingen door te voeren. Gewijzigde versies zijn beschikbaar op de website van de fabrikant.

Veiligheidsinformatie

LET OP

De fabrikant is niet verantwoordelijk voor enige schade door onjuist toepassen of onjuist gebruik van dit product met inbegrip van, zonder beperking, directe, incidentele en gevolgschade, en vrijwaart zich volledig voor dergelijke schade voor zover dit wettelijk is toegestaan. Uitsluitend de gebruiker is verantwoordelijk voor het identificeren van kritische toepassingsrisico's en het installeren van de juiste mechanismen om processen te beschermen bij een mogelijk onjuist functioneren van apparatuur.

Lees deze handleiding voor het uitpakken, installeren of gebruiken van het instrument. Let op alle waarschuwingen. Wanneer u dit niet doet, kan dit leiden tot ernstig persoonlijk letsel of schade aan het instrument.

Controleer voor gebruik of het instrument niet beschadigd is. Het instrument mag op geen andere wijze gebruikt worden dan als in deze handleiding beschreven.

Gebruik van gevareninformatie

⚠ GEVAAR

Geeft een potentieel gevaarlijke of dreigende situatie aan die, als deze niet kan worden voorkomen, kan resulteren in dodelijk of ernstig letsel.

⚠ WAARSCHUWING

Geeft een potentieel op of handen zijnde gevaarlijke situatie aan, die als deze niet wordt vermeden, kan leiden tot dood of ernstig letsel.

⚠ VOORZICHTIG

Geeft een mogelijk gevaarlijke situatie aan die kan resulteren in minder ernstig letsel of lichte verwondingen.



LET OP

Duidt een situatie aan die (indien niet wordt voorkomen) kan resulteren in beschadiging van het apparaat. Informatie die speciaal moet worden benadrukt.

Waarschuwingsetiketten

Lees alle labels en etiketten die op het instrument zijn bevestigd. Het niet naleven van deze waarschuwingen kan leiden tot letsel of

beschadiging van het instrument. In de handleiding wordt door middel van een veiligheidsvoorschrift uitleg gegeven over een symbool op het instrument.

	Dit symbool, indien op het instrument aangegeven, verwijst naar de handleiding voor bediening en/of veiligheidsinformatie.
	Dit symbool duidt op explosiegevaar.
	Het is sinds 12 augustus 2005 niet meer toegestaan elektrische apparatuur, voorzien van dit symbool, af te voeren via Europese openbare afvalverwerkingsystemen. In overeenstemming met Europese lokale en nationale voorschriften (EU-richtlijn 2002/96/EG) dienen Europese gebruikers van elektrische apparaten hun oude of versleten apparatuur naar de fabrikant te retourneren voor kosteloze verwerking. Opmerking: Als u wilt retourneren voor recycling, dient u contact op te nemen met de fabrikant of leverancier van het apparaat om instructies te krijgen over het op de juiste wijze retourneren van versleten apparatuur, elektrische accessoires en alle hulpmiddelen.

Certificering

IECS-003 certificering ten aanzien van radio-ïnterferentie, Klasse A:

Aanvullende informatie en testresultaten zijn via de fabrikant verkrijgbaar.

Dit Klasse A instrument voldoet aan alle eisen van de Canadese norm IECS-003.

Cet appareil numérique de classe A répond à toutes les exigences de la réglementation canadienne sur les équipements provoquant des interférences.

FCC deel 15, Klasse "A" bepalingen

Aanvullende informatie en testresultaten zijn via de fabrikant verkrijgbaar. Dit instrument voldoet aan Deel 15 van de FCC-voorschriften. Het gebruik van dit instrument is aan de volgende voorwaarden onderworpen:

1. Het instrument mag geen schadelijke storingen veroorzaken.
2. Het instrument moet elke willekeurige ontvangen storing accepteren, inclusief storingen die mogelijk een ongewenste invloed kunnen hebben.

Door veranderingen of aanpassingen aan dit toestel die niet uitdrukkelijk zijn goedgekeurd door de partij verantwoordelijk voor certificering, kan de certificering van dit instrument, komen te vervallen. Dit apparaat is getest en voldoet aan de normen voor een elektrisch instrument van Klasse A, volgens Deel 15 van de FCC-voorschriften. Deze voorwaarden zijn opgesteld dat ze een goede bescherming bieden tegen hinderlijke storingen wanneer het instrument in een bedrijfsgerelateerde toepassing wordt gebruikt. Dit instrument produceert, gebruikt en kan radiogolven uitstralen. Wanneer het niet geïnstalleerd en gebruikt wordt volgens de handleiding, hinderlijke storing voor radiocommunicatie veroorzaken. Werking van het instrument in een huiselijke omgeving zal waarschijnlijk zorgen voor hinderlijke storing, in welk geval de gebruiker de storing dient te verhelpen. Om storingen op te lossen kan het volgende geprobeerd worden:

1. Ontkoppel het instrument van zijn stroombron om te controleren of deze stroombron al dan niet de storing veroorzaakt.
2. Als het instrument op hetzelfde stopcontact is aangesloten als het apparaat dat storing ondervindt, dient u het apparaat op een ander stopcontact aan te sluiten.
3. Plaats het apparaat weg van het apparaat waarop de storing van toepassing is.
4. Verplaats de ontvangstantenne voor het apparaat dat de storing ontvangt.
5. Probeer verschillende combinaties van de hierboven genoemde suggesties.

Productoverzicht

De DR 900 is een draagbare colorimeter met led die metingen uitvoert op golflengten van 420, 520, 560 en 610 nm. Het apparaat wordt gebruikt voor het meten van talloze parameters in drinkwater, afvalwater en industriële toepassingen. Het apparaat wordt geleverd met een volledige set opgeslagen programma's (vooraf geïnstalleerde methoden)

en de beschikbaarheid van opslag voor gebruikersprogramma's en selectie van favoriete programma's. Raadpleeg [Afbeelding 1](#).

Afbeelding 1 apparaatoverzicht

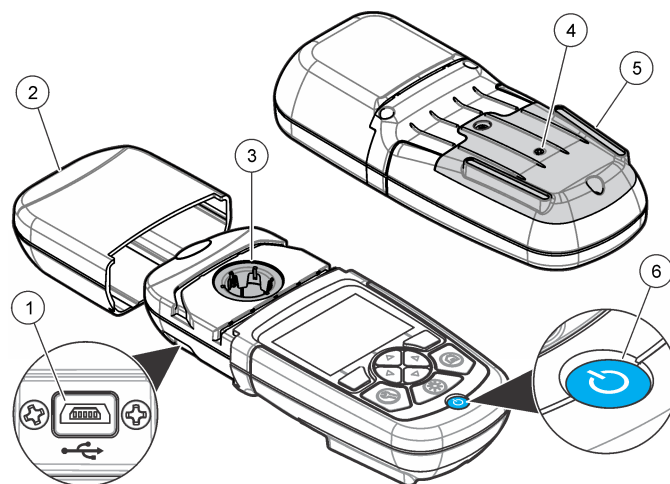

1 USB-poort	4 Ventilatieopening
2 Kap van het apparaat	5 Batterijvak
3 Meetschacht	6 Aan-uitknop

Productcomponenten

Controleer of alle componenten zijn ontvangen. Raadpleeg [Afbeelding 2](#). Neem contact op met de fabrikant van het apparaat of een verkoopvertegenwoordiger in geval van ontbrekende of beschadigde onderdelen.

Afbeelding 2 Productcomponenten

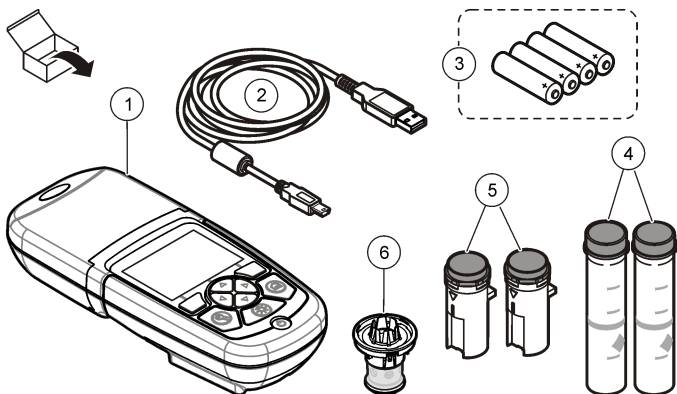

1 DR 900	4 Monsterkuvet van glas, 25 mm (1 inch) rond, 10, 20, 25 ml markeringen (2x)
2 USB-kabel met mini-USB-connector	5 Monsterkuvet, 1 cm/10 ml (2x)
3 AA alkalinebatterijen (4x)	6 Adapter voor monsterkuvet

Installatie

⚠ GEVAAR



Diverse gevaren. Alleen bevoegd personeel mag de in dit deel van het document beschreven taken uitvoeren.

LET OP

Zorg dat het apparaat niet wordt blootgesteld aan direct zonlicht en dat de ventilatieopening tijdens gebruik of opslag niet geblokkeerd is.

De batterijen plaatsen

⚠ WAARSCHUWING



Explosiegevaar. Door onjuiste plaatsing van de batterijen kunnen explosieve gassen vrijkomen. Controleer of de batterijen van hetzelfde goedgekeurde chemische type zijn en in de juiste richting zijn aangebracht. Gebruik nieuwe batterijen nooit samen met oude batterijen.

⚠ WAARSCHUWING



Brandgevaar. Alternatieven voor de batterijen worden niet toegestaan. Gebruik alleen alkalinebatterijen.

LET OP

Draai de schroeven aan tot 11 N m (8 ft lb) voor een correcte afdichting en om de milieuclassificatie van de behuizing te behouden.

Het apparaat werkt op vier AA alkalinebatterijen. Zorg ervoor dat de polen van de batterijen de juiste kant op wijzen. Raadpleeg [Afbeelding 3](#) voor plaatsing van de batterijen.

Afbeelding 3 De batterij plaatsen

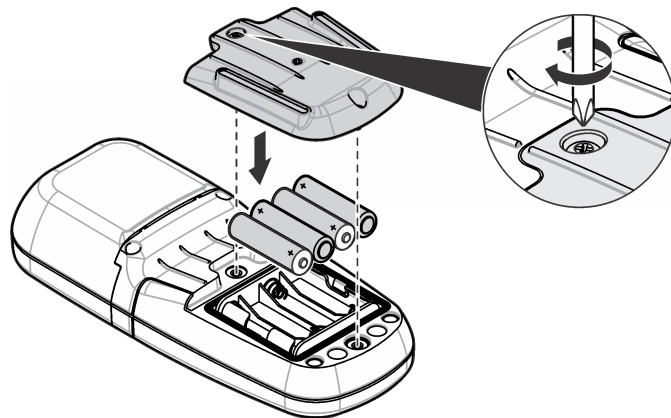

De monsterkuvet en de kuvetadapter plaatsen

Het apparaat heeft één meetschacht waarin een adapter kan worden geplaatst voor verschillende types monsterkuvetten. Zorg dat het monsterkuvet in de correcte en een consistente richting wordt geplaatst, zodat de resultaten beter reproduceerbaar en nauwkeuriger zijn. Raadpleeg [Afbeelding 4](#). Sluit de kap van het apparaat voordat het apparaat wordt nulgesteld of een meting wordt uitgevoerd om interferentie door licht te vermijden. Raadpleeg [Afbeelding 5](#).

Afbeelding 4 Richting van het monsterkuvet

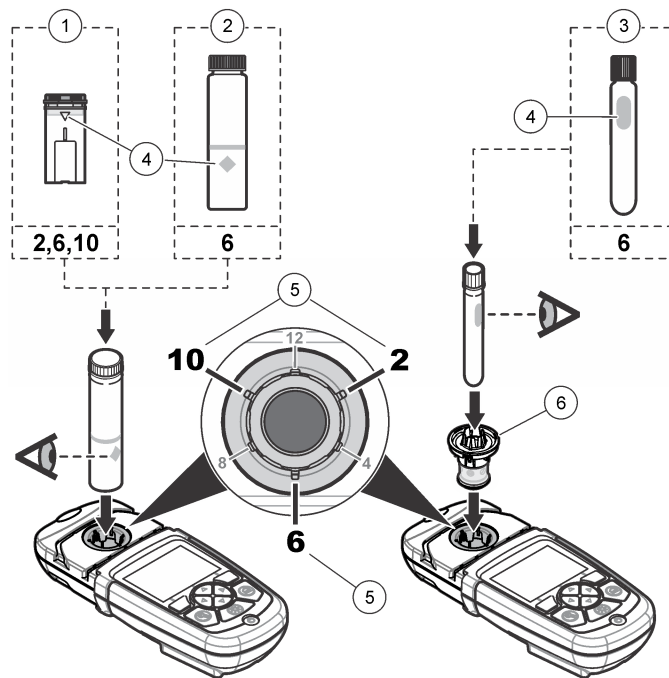

1 Plastic monsterkuvet, 1 cm/10 ml	4 Oriëntatieteken
2 Monsterkuvet van glas, 25 mm (1 inch)	5 Oriëntatiepositie (naar s)
3 Testflacon van glas, 16 mm	6 Adapter voor monsterkuvet

Afbeelding 5 Plaatsing van het monsterkuvet en van de kap van het apparaat

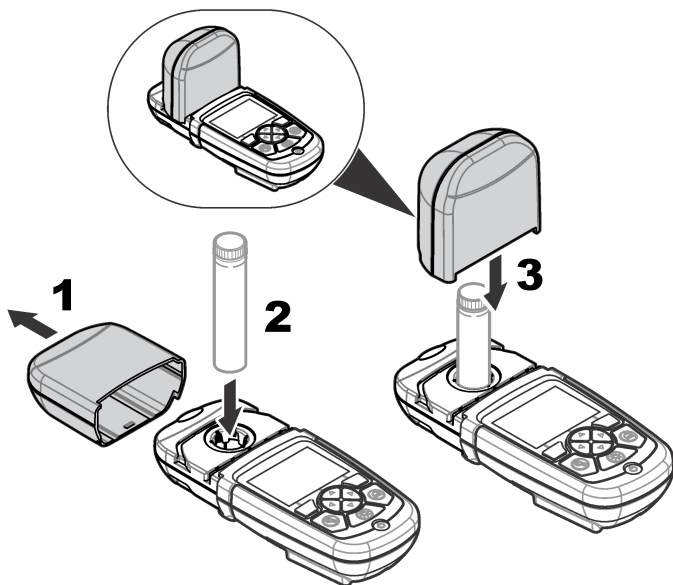

Gebruikersinterface en navigatie

Functies van de toetsen

Raadpleeg [Afbeelding 6](#) voor een beschrijving van de functies van de toetsen en voor informatie over de navigatie.

Afbeelding 6 Functies van de toetsen

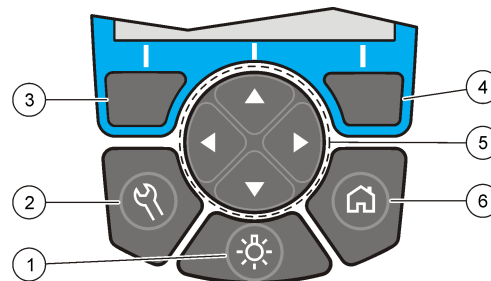

1 SCHERMVERLICHTING: schakel de displayverlichting in of uit.	4 Selectietoets S (contextueel): monster lezen, opties selecteren of bevestigen, submenu's openen.
2 INSTELLINGEN: Installatieopties ¹	5 Navigatietoetsen OMHOOG, OMLAAG, S, LINKS: door menu's scrollen, nummers en letters invoeren. ²
3 Selectietoets LINKS (contextueel): toegang voor opties, annuleert of sluit het actieve menu'scherm naar de vorige.	6 HOME/Opties: ga naar het hoofdscherm ¹ , selecteer program, gegevensbeheer.

¹ De toets werkt niet in een bewerkmodus.

² Wanneer een toets OMHOOG of OMLAAG ingedrukt wordt gehouden, gaat het scrollen sneller. Wanneer een toets LINKS of S wordt ingedrukt, wordt per pagina geschild.

Het display

In het hoofdscherm worden de geselecteerde modus, eenheid, datum en tijd, gebruikers-ID en monster-ID getoond. Raadpleeg [Afbeelding 7](#).

Afbeelding 7 Display met één scherm

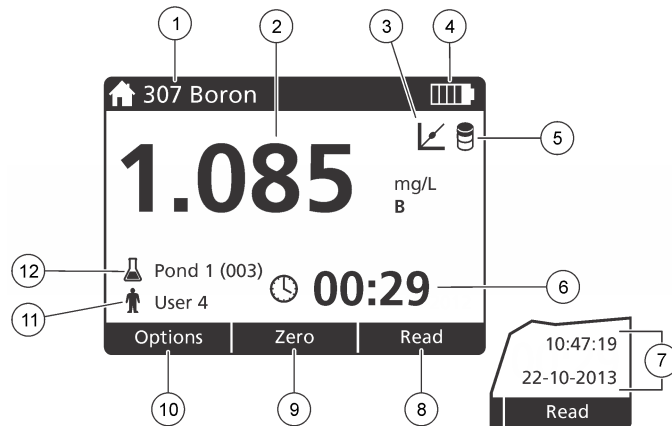

1	Programmanaam en -nummer	7	Tijd en datum
2	Waarde, eenheid en chemische formule	8	Lezen (contextueel: gereed, selecteren, starten, ok)
3	Standaardpictogram voor aanpassen	9	Nulstellen (contextueel: navigatietoets pijl omhoog)
4	Batterijstatus	10	Opties (contextueel: terug, annuleren)
5	Pictogram voor blanco meting	11	Gebruikers-ID
6	Timer	12	Monster-ID

Navigatie

Het apparaat bevat menu's om talloze opties te wijzigen. Gebruik de navigatietoetsen (**OMHOOG**, **OMLAAG**, **RECHTS** en **LINKS**) om verschillende opties te markeren. Druk de selectietoets **RECHTS** om een optie te selecteren. Voer een optionele waarde in met de navigatietoets. Druk op de navigatietoetsen (**OMHOOG**, **OMLAAG**, **RECHTS** en **LINKS**) om een waarde in te voeren of te wijzigen. Druk op

de pijltoets **RECHTS** om naar de volgende positie te gaan. Druk op de selectietoets **RECHTS** onder **Klaar** om de waarde te accepteren. Druk op de selectietoets **LINKS** om het actieve menuscherm af te sluiten en terug te gaan naar het vorige scherm.

Opstarten

Het apparaat in- of uitschakelen

Druk op de **AAN-UIT**toets om het apparaat in of uit te schakelen. Als het apparaat niet opstart, controleer dan of de batterijen goed zijn geplaatst.

De taal instellen

De taal kan op twee manieren worden ingesteld:

- Stel de taal van het display in wanneer het apparaat voor de eerste keer wordt aangezet.
- Stel de taal in vanuit het menu **INSTELLINGEN**.

1. Ga naar **INSTELLINGEN>Instellingen>Taal**.

2. Selecteer een taal uit de lijst.

Datum en tijd instellen

Er zijn twee opties voor het instellen van de datum en tijd:

- Stel de datum en tijd in wanneer het apparaat voor de eerste keer wordt aangezet.
- Stel de datum en tijd in vanuit het menu **Datum & Tijd**.

1. Ga naar **INSTELLINGEN>Instellingen>Datum & Tijd**.

2. Druk op **Weergave datum** en selecteer een instelling voor de datum en tijd.

3. Druk op **Datum & Tijd**.

4. Gebruik de navigatietoetsen om de huidige datum en tijd in te voeren en druk vervolgens op **Klaar**.

Standaardbediening

Lijst met programma's

Het apparaat wordt geleverd met een volledige reeks toepassingsprogramma's. Raadpleeg [Tabel 1](#) voor de programmabeschrijvingen.

Tabel 1 Programmaopties

Programmaoptie	Beschrijving
Opgeslagen programma's	Opgeslagen programma's zijn voorgeprogrammeerde methoden die in de fabriek zijn geïnstalleerd. Raadpleeg Een opgeslagen programma selecteren op pagina 130.
Gebruikersprogramma's	Methoden kunnen worden ontwikkeld en als een gebruikersprogramma worden opgeslagen. ¹ Raadpleeg Gebruikersprogramma's op pagina 133.
Favorieten	Methoden die vaak worden gebruikt, kunnen worden opgeslagen in de lijst met favorieten. ¹

¹ Er kunnen maximaal tien methoden (gebruikersprogramma's en/of favorieten) worden opgeslagen.

Een opgeslagen programma selecteren

1. Ga naar **HOME>Opties>Alle programma's**.
2. Selecteer de betreffende methode en druk op **Start**.
3. Selecteer **Opties>Aan fav. toevoegen** om de geselecteerde methode toe te voegen aan de favorieten voor een snellere toegang.

Basisprogrammaopties selecteren

Wanneer een programma is geselecteerd, worden aanvullende parameteropties beschikbaar.

1. Druk op **Opties** om het optiemenu te openen.

2. Selecteer de beschikbare opties.

Optie	Omschrijving
Timer starten	Selecteer een vooraf ingestelde timer of stel een handmatige timer in om te zorgen dat de stappen van een analyse correct worden getimed (bijv. reactietijden of wachttijden kunnen nauwkeurig worden gespecificeerd). Wanneer de timer is ingeschakeld, verschijnt het timerpictogram op het display. Het apparaat laat een geluid horen als de tijd voorbij is. Vooraf ingestelde timer: selecteer de vooraf ingestelde timer voor één of meerdere opgeslagen procedurestappen en druk op Starten . Timer handmatig: voer de betreffende tijd in met de navigatietoetsen en druk op Klaar . Standaard = 00:00
Fav./Gebr.program	Selecteer uit de lijst met opgeslagen favorieten of gebruikersprogramma's. Raadpleeg Een favoriet of gebruikersprogramma selecteren op pagina 133 voor meer informatie.
Alle programma's	Selecteer een voorgeprogrammeerde methode uit de lijst.
Datalogger	Toon alle opgeslagen waarden. Raadpleeg Gegevenslogboek op pagina 132 voor meer informatie.
Aan fav. toevoegen	Sla opgeslagen programma's en gebruikersprogramma's die vaak worden gebruikt op in de lijst met favorieten. Raadpleeg Een programma aan favorieten toevoegen op pagina 133.
%T/Abs/Conc	Schakel over naar waarden voor % transmissie, absorptie of concentratie. Transmissiewaarde (%): het percentage van het oorspronkelijk licht dat door het monster dringt en de detector bereikt. Absorptiewaarden: het licht dat wordt geabsorbeerd door het monster in eenheden van absorptie. Concentratiewaarden: de gemeten absorptiewaarde worden omgezet in concentratiewaarden met de programmaspecifieke opgeslagen vergelijking.

Optie	Omschrijving
Geavanceerde opties	Gebruik de geavanceerde opties om meer parameters te specificeren. Raadpleeg Geavanceerde programmaopties selecteren op pagina 131.
Opslaan	Sla de laatste waarde handmatig op wanneer de optie Automatisch opslaan is ingesteld op Uit.

Geavanceerde programmaopties selecteren

Elk programma heeft verschillende geavanceerde opties die u kunt selecteren.

1. Druk op **Opties** om **Opties>Geavanceerde opties** te openen.
2. Gebruik de geavanceerde opties om meer parameters te specificeren.

Optie	Omschrijving
Automatisch opslaan	Schakelen tussen Aan en Uit. Elke waarde wordt automatisch opgeslagen wanneer de optie wordt ingesteld op Aan. De waarde kan handmatig worden opgeslagen wanneer de optie is ingesteld op Uit.
Chemische formule	Selecteer de alternatieve chemische formule en het bijbehorende meetbereik van enkele in de fabriek geïnstalleerde methoden.
Blanco meting	De blanco correctie kan worden gebruikt met enkele van de in de fabriek geïnstalleerde methoden. Voer het resultaat van een voltooide test in en gebruik daarbij gedeïoniseerd water als het monster. De blancowaarde wordt van elk resultaat afgetrokken om achtergrondkleuren door reagentia te corrigeren. Voer de blanco correctie in voordat de optie Aanpassen met een standaard wordt gebruikt. Voltooi deze correctie voor elke nieuwe partij testreagentia.

Optie	Omschrijving
Aanpassen met een standaard	Wijzig de opgeslagen kalibratie. Voltooi een test op een bekende standaard met een concentratie die dicht bij de bovengrens van de test ligt. Gebruik deze functie om het resultaat aan te passen en de standaardconcentratie uit te lijnen.
Programma sorteren	Selecteer een alfabetische of numerieke programmaprocedure voor de lijst met opgeslagen programma's.

Een gebruikers-ID gebruiken

Om metingen aan een bepaalde gebruiker toe te wijzen, kan de gebruikers-ID ingesteld worden. Alle opgeslagen gegevens bevatten deze ID.

1. Ga naar **INSTELLINGEN>Gebruikers-id** in het afleesscherm.
2. Een gebruikers-ID selecteren, maken of verwijderen:

Optie	Omschrijving
Huidige ID	Selecteer uit de lijst een andere monster-ID. Totdat een andere ID wordt geselecteerd, wordt de huidige ID aan de monstergegevens toegewezen.
Een nieuwe ID maken	Voer een naam in voor een nieuwe gebruikers-ID. Er kunnen maximaal 10 namen worden ingevoerd.
ID wissen	Verwijder een bestaande gebruikers-ID.

Een monster-ID gebruiken

Het monster-ID-label wordt gebruikt om metingen aan een bepaald monster of een bepaalde locatie toe te wijzen. Daarna bevatten alle opgeslagen gegevens deze id.

1. Ga naar **INSTELLINGEN>Monster-id** in het afleesscherm.
2. Een gebruikers-ID selecteren, maken of verwijderen.

Optie	Omschrijving
Huidige ID	Selecteer een monster-ID uit een lijst. Totdat een andere ID wordt geselecteerd, wordt de huidige ID aan de monstergegevens toegewezen.
Een nieuwe ID maken	Voer een naam in voor een nieuwe monster-ID. Er kunnen maximaal 10 namen worden ingevoerd. De monsters worden op volgorde genummerd voor elke meting totdat een andere ID wordt geselecteerd (bijv. Pond 1, Pond 2).
Id wissen	Verwijder een bestaande monster-ID.

Een meting uitvoeren

Voor het voltooiën van een meting zijn basismetastappen nodig. Elke methode heeft een stap voor stap procedure. Raadpleeg de betreffende methode om een specifieke test uit te voeren. Hierna volgt een voorbeeld van een basisprocedure voor het voltooiën van een meting.

1. Selecteer het betreffende programma in het programmamenu (bijv. Opgeslagen programma's, Gebruikersprogramma's, Favorieten).
2. Installeer de kuvetadapter, indien nodig.
3. Druk op **Starten** om het programma te starten.
4. Bereid de blanco voor op basis van het methodedocument. Sluit het monsterkuvet en reinig de optische vlakken van het monsterkuvet met een stofvrije doek.
5. Plaats de blanco in de meetschacht. Zorg dat de blanco in de correcte en een consistente richting wordt geplaatst, zodat de resultaten beter reproduceerbaar en nauwkeuriger zijn. Raadpleeg [Afbeelding 4](#) op pagina 127.

6. Sluit de kap van het apparaat om interferentie door licht te vermijden. Raadpleeg [Afbeelding 5](#) op pagina 128.
7. Druk op **Nulstellen**. Het display toont een concentratie van nul (bijv. mg/l, ABS, µg/l).
8. Bereid het monster voor. Voeg reagentia toe zoals in het methodedocument is aangegeven.
9. Ga naar **Opties>Timer starten** om de opgeslagen timers in het programma te gebruiken.
10. Sluit het monsterkuvet en reinig de optische oppervlakken van het kuvet met een stofvrije doek.
11. Plaats het monster in de meetschacht. Zorg dat het monsterkuvet in de correcte en een consistente richting wordt geplaatst, zodat de resultaten beter reproduceerbaar en nauwkeuriger zijn. Raadpleeg [Afbeelding 4](#) op pagina 127.
12. Sluit de kap van het apparaat om interferentie door licht te vermijden. Raadpleeg [Afbeelding 5](#) op pagina 128.
13. Druk op de toets **Lezen**. Het display toont de resultaten in de geselecteerde eenheden.

Gegevenslogboek

De datalog toont alle opgeslagen waarden. Ga naar **HOME>Opties>Datalogger** om de waarden te bekijken. Raadpleeg [De datalog exporteren](#) op pagina 135 voor informatie over het exporteren van datalogs.

Geavanceerde bediening

Een favoriet of gebruikersprogramma selecteren

De database met favorieten en gebruikersprogramma's is leeg wanneer het apparaat voor de eerste keer wordt opgestart. Voor snellere toegang tot een methode kan deze worden opgeslagen in de favorieten. Voor specifieke wensen kan een gebruikersprogramma worden geprogrammeerd.

1. Ga naar **HOME>Opties>Fav./Gebr.program**.
2. Ga naar **Nieuwe programma's** om een nieuw gebruikersprogramma aan te maken. Raadpleeg **Gebruikersprogramma's** op pagina 133.

Een programma aan favorieten toevoegen

Opgeslagen programma's en gebruikersprogrammamethoden die vaak worden gebruikt, kunnen worden opgeslagen in de lijst met favorieten.

- Ga naar **HOME>Opties>Fav./Gebr.program**.
- Selecteer het betreffende programma en druk op **Opties>Wissen** en volg de instructies op het scherm.

Gebruikersprogramma's

De database met gebruikersprogramma's is leeg wanneer het apparaat voor de eerste keer wordt opgestart. Gebruik **Nieuw programma** om nieuwe programma's te maken voor specifieke behoeften. Voer de onderstaande stappen uit om een nieuw gebruikersprogramma te maken.

1. Ga naar **HOME>Opties>Fav./Gebr.program>Nieuw programma**.
2. Selecteer een beschikbaar programmanummer van 1001 tot 1010.
Opmerking: Er kunnen maximaal tien programma's (gebruikersprogramma's en/of favorieten) worden opgeslagen.
3. Voer een methodenaam in (maximaal 12 tekens).
4. Selecteer de golflengte: 420, 520, 560 of 610 nm.

5. Selecteer de eenheid: Geen, µg/l, mg/l of g/l.
6. Selecteer de resolutie: 0000; 000,0; 00,00 of 0,000.
7. Voeg de kalibratiepunten toe: minimaal 2 en maximaal 12 kalibratiepunten.* Selecteer Std 1 bewerken en voer de eerste standaard concentratiewaarde in. Druk op **Klaar**.
Opmerking: Een piep houdt in dat de concentratie een duplicaat is van een eerder ingevoerde standaard of de concentratie is te hoog voor de geselecteerde resolutie. Voer een andere waarde in en ga verder.
8. Voer de absorptiewaarde in:

Optie	Omschrijving
ABS handmatig bewerken	Gebruik de navigatietoetsen om de absorptiewaarde handmatig in te voeren.
ABS automatisch bewerken	<ol style="list-style-type: none">1. Plaats de blanco in de kuvethouder en druk op Nulstellen.2. Plaats het voorbereide monster in de kuvethouder en druk op Lezen.3. Druk op Klaar.

Opmerking: Een piep houdt in dat de absorptie een duplicaat is van een eerder ingevoerde standaard of dat deze tussen tussen twee eerdere standaarden valt. Voer een andere waarde in en ga verder.

9. Druk op **Klaar**.
10. Selecteer Kalibratiepunt toevoegen.
11. Voer aanvullende kalibratiepunten in, zoals wordt beschreven in stap 7 – 9.
12. Selecteer **Gebruikersprogramma opslaan**.

Een gebruikersprogramma bewerken

Een opgeslagen gebruikersprogramma bewerken:

1. Ga naar **HOME>Fav./Gebr.program**.
2. Selecteer het betreffende programma en druk op **Opties**.

* Als bekend is dat de curve lineair is, zijn slechts twee concentratiedatapunten (bijv. een standaard met nul absorptie en een andere bekende standaard) nodig. Gebruik aanvullende gegevenspunten om de lineariteit te bevestigen of een niet-lineaire curve te definiëren.

3. Druk op **Bewerken**.
4. Volg de instructies op het scherm om de procedure te bewerken.

Een gebruikerprogramma verwijderen

Verwijder een opgeslagen gebruikersprogramma als het programma niet meer wordt gebruikt.

1. Ga naar **HOME>Opties>Fav./Gebr.program**.
2. Selecteer het betreffende programma en druk op **Opties>Wissen** en volg de instructies op het scherm.

Apparaatgegevens

Het menu apparaat toont specifieke gegevens, zoals de apparaatnaam, het serienummer, de softwareversie, de databaseversie, het gebruikte geheugen en beschikbaarheid van programma's. Ga naar **INSTELLINGEN>Instellingen>Instrumentinformatie**.

Het wachtwoord instellen

De instelopties voor het wachtwoord worden gebruikt om toegang tot beperkte menu's te vermijden.

Opmerking: *Als het opgegeven wachtwoord wordt vergeten en de beveiligingsopties zijn ingeschakeld, heeft de gebruikers geen toegang tot de beperkte menu's. Neem contact op met de technische ondersteuningsafdeling als u het wachtwoord bent vergeten.*

1. Ga naar **INSTELLINGEN>Instellingen>Wachtwoordinstellingen**.
2. Selecteer een optie.

Optie	Omschrijving
Wachtwoordinstellingen	Selecteer Aan of Uit om de wachtwoordbeveiliging in of uit te schakelen.
Beschermde items	Toont de lijst met beschermde items: operator-ID bewerken, monster-ID bewerken, gebruikersprogramma's bewerken, datum & tijd, bijv. upgraden, methoden upgraden, taal en favorietenlijst bewerken.

Het display en het geluid instellen

Gebruik de displayopties om het contrast van het display, de opties voor automatisch uitschakelen van de batterij of de schermverlichtingsoptie te wijzigen. Gebruik de geluidsopties voor een geluid wanneer een toets wordt ingedrukt of wanneer een meting is voltooid.

1. Ga naar **INSTELLINGEN>Instellingen>Beeld & Geluid>Weergaveopties**.
2. Selecteer een optie.

Optie	Omschrijving
Contrast	Displaycontrast instellen. De lichtste instelling is 0 en de donkerste instelling is 9. Standaard: 5
Automatisch afsluiten	Als u de levensduur van de batterij wilt maximaliseren, stel dan een tijdsperiode in waarna het apparaat automatisch de stroom instelt op Off als er geen toets wordt ingedrukt (5, 10, 15, 20, 30 minuten, 1 uur, 2 uur of Uitschakelen). Standaard: 10 minuten
Schermerverlicht	Wanneer SCHERMVERLICHTING wordt ingedrukt, wordt de schermerverlichting van het display ingesteld op Aan. Stel een tijdsperiode in waarna de schermerverlichting automatisch wordt uitgeschakeld als er geen toets wordt ingedrukt (10, 20, 30 seconden, 1, 2, 5, 10 minuten of Uitschakelen). Standaard: 1 minuut

3. Ga naar **INSTELLINGEN>Instelling>Beeld & Geluid>Geluiden**.
4. Selecteer een optie.

Optie	Omschrijving
Toetsaanslag	Het apparaat laat een geluid horen als een toets wordt ingedrukt. Standaard: uit
Lezen voltooid	Het apparaat laat een geluid horen wanneer een meting voltooid is. Standaard: aan

USB-hoofdmenu

Wanneer het apparaat met een USB-kabel is aangesloten op een computer, dan wordt het USB-hoofdmenu geopend. Update de software,

exporteer of importeer programma's of exporteer de datalogger en eventlogger vanuit het USB-hoofdmenu.

De bijv. updaten

Vind het firmware upgradebestand op de productwebsite of neem contact op met de leverancier van het apparaat. Sla het bestand van de website op de computer op.

1. Zet het apparaat aan en sluit de USB-kabel aan op het apparaat en op de computer.
Het USB-hoofdmenu verschijnt.
2. Selecteer **DR900 bijwerken**.
Het apparaat wordt op de computer als een USB-station weergegeven. Open de map.
3. Kopieer het bestand DR900.bin naar de geopende map.
4. Druk op **Ok**.
5. Druk op **Ok** als de update is voltooid.
6. Selecteer **USB loskoppelen**, druk op **Ok** en koppel de USB-kabel los.
7. Druk op **Ok**.
8. Start het apparaat opnieuw op.

Programma's beheren

Met de functie Programma's beheren kunnen gebruikersprogramma's worden geëxporteerd en/of geïmporteerd en nieuwe fabrieksprogramma's worden geïmporteerd.

1. Zet het apparaat aan en sluit de USB-kabel aan op het apparaat en op de computer.
Het USB-hoofdmenu verschijnt.
2. Ga naar **Programma's beheren** en selecteer een optie:

Optie	Omschrijving
Gebruikersprogramma's exporteren	Exporteer alle gebruikersprogramma's naar de computer voor opslag of om de gebruikersprogramma's naar een andere DR 900 te verplaatsen.

Optie	Omschrijving
Gebruikersprogramma's importeren	Vervang alle gebruikersprogramma's door gebruikersprogramma's van een andere DR 900 via de computer.
Fabrieksprogramma's importeren	Importeer nieuwe fabrieksprogramma's vanaf de website van de fabrikant.

Het apparaat wordt op de computer als een USB-station weergegeven. Open de map.

3. Kopieer het exportbestand van het station naar de computer of kopieer het importbestand van de computer naar het station.
4. Druk op **Ok**.
5. Selecteer **USB loskoppelen** en koppel de USB-kabel los wanneer de overdracht is voltooid.
6. Druk op **Ok**.

De datalog exporteren

De eventlog en de datalog kunnen naar de computer worden geëxporteerd. De eventlog bevat de datum, tijd, eventnummer, parameter en beschrijving van een configuratie-gerelateerde actie. Monstermetingen worden handmatig of automatisch opgeslagen in de datalog. Raadpleeg [Geavanceerde programmaopties selecteren](#) op pagina 131.

1. Zet het apparaat aan en sluit de USB-kabel aan op het apparaat en op de computer.
Het USB-hoofdmenu verschijnt.
2. Selecteer **Datalog exporteren**.
Het apparaat wordt op de computer als een USB-station weergegeven. Open de map.
3. Maak een kopie van de exportbestanden (DR900_DataLog.csv and DR900_EventLog.csv) en sla deze op de computer op.
4. Druk op **Ok**.
5. Selecteer **USB loskoppelen** en koppel de USB-kabel los wanneer de bestanden naar de computer zijn gekopieerd.
6. Druk op **Ok**.

Onderhoud

⚠ WAARSCHUWING



Diverse gevaren. Alleen bevoegd personeel mag de in dit deel van het document beschreven taken uitvoeren.

Reiniging van het apparaat

Reinig de buitenzijde van het apparaat met een vochtige doek en een milde zeepoplossing en veeg het apparaat vervolgens droog.

De monsterkuvetten reinigen

⚠ VOORZICHTIG



Gevaar van blootstelling aan chemicaliën. Volg alle laboratorium technische veiligheidsvoorschriften op en draag alle persoonlijke beschermingsuitrustingen die geschikt zijn voor de gehanteerde chemicaliën. Raadpleeg de huidige veiligheidsinformatiebladen (MSDS/SDS) voor veiligheidsprotocollen.



⚠ VOORZICHTIG



Gevaar van blootstelling aan chemicaliën. Chemicaliën en afval dienen te worden afgevoerd in overeenkomst met de lokale, regionale en nationale voorschriften.

De meeste laboratoriumreinigingsmiddelen worden gebruikt in de aanbevolen concentraties. Neutrale reinigingsmiddelen, zoals Liquinox, zijn veiliger wanneer reguliere reiniging nodig is. Verhoog de temperatuur of gebruik een ultrasoon bad om de reinigingstijden in te korten. Spoel enkele keren met gedeïoniseerd water en laat het monsterkuvet aan de lucht drogen om de reiniging te voltooien. Kuvetten kunnen ook met zuur gereinigd worden, gevolgd door grondig spoelen met gedeïoniseerd water.

Opmerking: Gebruik altijd zuur om kuvetten te reinigen die zijn gebruikt voor low-level metaaltesten.

Speciale reinigingsmethoden zijn nodig voor afzonderlijke procedures. Zorg dat de binnenzijde van de kuvetten niet bekrast raakt wanneer een borstel wordt gebruikt om kuvetten te reinigen.

De batterijen vervangen

⚠ WAARSCHUWING



Explosiegevaar. Verouderde batterijen kunnen ertoe leiden dat waterstofgas in het instrument wordt opgebouwd. Vervang de batterijen voordat deze zijn verouderd en berg het instrument niet langdurig op als het is voorzien van batterijen.

⚠ WAARSCHUWING



Brandgevaar. Alternatieven voor de batterijen worden niet toegestaan. Gebruik alleen alkalinebatterijen.

LET OP

Draai de schroeven aan tot 11 N m (8 ft lb) voor een correcte afdichting en om de milieuclassificatie van de behuizing te behouden.

Raadpleeg [De batterijen plaatsen](#) op pagina 126 voor instructies voor het vervangen van batterijen.

Problemen oplossen

Foutcode	Mogelijke oorzaak	Oplossing
1	Apparaat is niet geconfigureerd.	Neem contact op met de technische ondersteuningsafdeling.
2	Programmagegevens konden niet worden	
3	Programmagegevens konden niet worden geschreven	
4	Batterijfout	De batterijen vervangen.
5	A/D-fout tijdens een meting	Neem contact op met de technische ondersteuningsafdeling.

Foutcode	Mogelijke oorzaak	Oplossing
6	Offsetfout tijdens een meting	Zorg dat de kap van het apparaat goed is geplaatst.
7	Weinig-lichtfout tijdens een meting	<ul style="list-style-type: none"> • Zorg dat het lichtpad niet wordt geblokkeerd. • Nul is buiten bereik van apparaat • Neem contact op met de technische ondersteuningsafdeling.
8	Overschrijdingsfout tijdens een meting, een mogelijke lichtblokkering of de concentratie is te hoog	<ul style="list-style-type: none"> • Zorg dat het lichtpad niet wordt geblokkeerd en dat de concentratie niet te hoog is voor het programma. • Zorg dat de kap van het apparaat goed is geplaatst. • Neem contact op met de technische ondersteuningsafdeling.

Reservedelen en accessoires

⚠ WAARSCHUWING



Gevaar voor letsel. Het gebruik van niet-goedgekeurde onderdelen kan leiden tot letsel, beschadiging van het instrument of onjuiste werking van apparatuur. De reserveonderdelen in dit hoofdstuk zijn goedgekeurd door de fabrikant.

Opmerking: Product- en artikelnummers kunnen verschillen per regio. Neem contact op met de desbetreffende distributeur of bezoek de website voor contactgegevens.

Reservedelen

Beschrijving	Item nr.
Adapter, montage, COD	4846400
Batterijset, AA alkalinebatterijen (4x)	1938004
Monsterkuvet met dop, 25 x 95 mm, 10-20-25 ml (6x)	2401906

Reservedelen en accessoires (vervolg)

Beschrijving	Item nr.
Monsterkuvet met dop, 1 cm/10 ml (2x)	4864302
USB-kabel	LZV818

Accessoires

Beschrijving	Item nr.
Dop, monsterkuvet, voor kuvet van 25 x 95 mm	2401812
Draagkoffer, hard	4942500
Draagkoffer, zacht met schouderband	2722000
Draagkoffer, draagbaar laboratorium	4943000
DR/Check™ ABS standards	2763900
Kap van het apparaat	9390500

Spis treści

[Dane techniczne](#) na stronie 138

[strona 138](#)

[Instalacja](#) na stronie 141

[Interfejs użytkownika i nawigacja](#)
na stronie 143

[Rozruch](#) na stronie 144

[Standardowa obsługa](#) na stronie 145

[Zaawansowana obsługa](#) na stronie 148

[Konserwacja](#) na stronie 151

[Rozwiązywanie problemów](#)
na stronie 152

[Części zamienne i akcesoria](#)
na stronie 153

Dane techniczne

Dane techniczne mogą zostać zmienione bez wcześniejszego powiadomienia.

Wyszczególnienie	Szczegóły
Tryb pomiaru	Transmitancja (%), Absorbancja (Abs) oraz Stężenie (Conc)
Wymiary (szer. x głęb. x wys.)	23,6 x 8,7 x 4,7 cm (9,3 x 3,4 x 1,9 cala)
Stopień ochrony obudowy	IP67
Masa	0,6 kg (1,3 funta)
Wymagania dotyczące zasilania (wewnętrzne źródło zasilania)	Baterie alkaliczne AA (4 szt.)
Trwałość baterii	6 miesięcy (typowo) przy 5 odczytach na dzień/5 dni w tygodniu, bez podświetlania
Interfejs	mini-USB
Temperatura robocza	-0 do 50°C (-32 do 122°F), maksymalnie 90% wilgotności względnej bez kondensacji
Temperatura przechowywania	-30 do 60°C (-22 do 140°F), maksymalnie 90% wilgotności względnej bez kondensacji

Wyszczególnienie	Szczegóły
Źródło światła	Dioda świecąca (LED)
Detektor	Fotodioda krzemowa
Zakres długości fal	420, 520, 560, 610 nm
Zakres pomiaru fotometrycznego	0 - 2 Abs
Dokładność długości fali	±1nm
Dokładność fotometryczna	±0,005 Abs przy 1,0 Abs, nominalnie
Liniowość fotometryczna	±0,002 Abs (0-1 Abs)
Wybór długości fali	Automatyczny, oparty na wyborze metody
Powtarzalność fotometryczna	±0,002 Abs (0-1 Abs)
Wskazanie danych	Wyświetlacz graficzny, 240 x 160 pikseli (z podświetlaniem)
Kuwety	16 mm, 1 cm/10 ml, 1 cal (25 mm) okrągłe
Klasa ochrony	Klasa III
Certyfikaty	Certyfikat CE
Gwarancja	2 lata

Informacje dotyczące bezpieczeństwa

POWIADOMIENIE

Producent nie ponosi odpowiedzialności za ewentualne szkody wynikłe z niewłaściwego stosowania albo użytkowania tego produktu, w tym, bez ograniczeń za szkody bezpośrednie, przypadkowe i wtórne, oraz wyklucza odpowiedzialność za takie szkody w pełnym zakresie dozwolonym przez obowiązujące prawo. Użytkownik jest wyłącznie odpowiedzialny za zidentyfikowanie krytycznych zagrożeń aplikacji i zainstalowanie odpowiednich mechanizmów ochronnych procesów podczas ewentualnej awarii sprzętu.

Prosimy przeczytać całą niniejszą instrukcję obsługi przed rozpakowaniem, ustawieniem lub obsługą tego urządzenia. Należy zwrócić uwagę na wszystkie uwagi dotyczące niebezpieczeństwa i kroków zapobiegawczych. Niezastosowanie się do tego może spowodować poważne obrażenia obsługującego lub uszkodzenia urządzenia.

Należy upewnić się, czy systemy zabezpieczające wbudowane w urządzenie pracują prawidłowo. Nie używać ani nie instalować tego urządzenia w inny sposób, aniżeli podany w niniejszej instrukcji.

Korzystanie z informacji o zagrożeniach

▲ NIEBEZPIECZEŃSTWO

Wskazuje potencjalnie lub bezpośrednio niebezpieczną sytuację, która – jeśli się jej nie uniknie – doprowadzi do śmierci lub poważnych obrażeń.

▲ OSTRZEŻENIE

Wskazuje na potencjalną lub bezpośrednią niebezpieczną sytuację, która, jeżeli się jej nie uniknie, może doprowadzić do śmierci lub ciężkich obrażeń.

▲ UWAGA



Wskazuje na potencjalnie niebezpieczną sytuację, która może doprowadzić do mniejszych lub średnich obrażeń.

POWIADOMIENIE

Wskazuje sytuację, która – jeśli się jej nie uniknie – może doprowadzić do uszkodzenia urządzenia. Informacja, która wymaga specjalnego podkreślenia.

Etykiety ostrzegawcze

Należy przeczytać wszystkie etykiety i przywieszki dołączone do urządzenia. Nieprzestrzeganie tych instrukcji może spowodować obrażenia ciała lub uszkodzenie przyrządu. Symbol umieszczony na przyrządzie jest zamieszczony w podręczniku i opatrzony informacją o stosownych środkach ostrożności.

	Ten symbol, jeżeli znajduje się on na przyrządzie, odsyła do instrukcji obsługi i/lub informacji dotyczących bezpieczeństwa.
	Ten symbol informuje o istnieniu zagrożenia wybuchem.
	Od 12 sierpnia 2005 na terenie Unii Europejskiej oznaczonych tym symbolem urządzeń elektrycznych nie można usuwać przy użyciu publicznych systemów utylizacji odpadów. Zgodnie z lokalnymi i krajowymi przepisami, obowiązującymi na terenie Unii Europejskiej (Dyrektywa 2002/96/WVE), użytkownicy urządzeń elektrycznych są zobowiązani do zwrotu starych lub wyeksploatowanych urządzeń producentowi, który je zutylizuje. Użytkownicy nie ponoszą żadnych kosztów związanych z tą operacją. <i>Uwaga: Aby zwrócić urządzenie do recyklingu, prosimy skontaktować się z producentem sprzętu lub jego dostawcą odnośnie instrukcji w jaki sposób zwrócić zużyty sprzęt, akcesoria elektryczne dostarczone przez producenta oraz wszystkie inne przedmioty pomocnicze w celach utylizacji.</i>

Certyfikaty

Kanadyjska regulacja prawna dotycząca sprzętu powodującego zakłócenia odbioru radiowego, IECIS-003, klasa A:

Stosowne wyniki testów dostępne są u producenta.

Ten cyfrowy aparat klasy A spełnia wszystkie wymogi kanadyjskich regulacji prawnych dotyczących sprzętu powodującego zakłócenia.

Cet appareil numérique de classe A répond à toutes les exigences de la réglementation canadienne sur les équipements provoquant des interférences.

FCC Część 15, Ograniczenia Klasy "A"

Stosowne wyniki testów dostępne są u producenta. Niniejsze urządzenie spełnia warunki Części 15 Zasad FCC. Przy pracy obowiązują poniższe warunki:

1. Sprzęt nie może powodować szkodliwego zakłócenia.
2. Sprzęt musi akceptować wszelkie odbierane zakłócenia, w tym zakłócenia, które mogą powodować niepożądane działanie.

Zmiany oraz modyfikacje tego urządzenia, które nie zostały wyraźnie zaakceptowane przez stronę odpowiedzialną za zgodność, mogą spowodować pozbawienie użytkownika upoważnienia do korzystania z niniejszego urządzenia. To urządzenie zostało przetestowane i odpowiada ograniczeniom dla urządzenia cyfrowego klasy A, stosownie do części 15 zasad FCC. Ograniczenia te zostały wprowadzone w celu zapewnienia należytej ochrony przed szkodliwymi zakłóceniami, gdy urządzenie jest użytkowane w środowisku komercyjnym. Niniejsze urządzenie wytwarza, używa i może wydzielać energię o częstotliwości radiowej oraz, jeśli nie jest zainstalowane i używane zgodnie z instrukcją obsługi, może powodować szkodliwe zakłócenia w łączności radiowej. Istnieje prawdopodobieństwo, że wykorzystywanie tego urządzenia w terenie mieszkalnym może spowodować szkodliwe zakłócenia. W takim przypadku użytkownik jest zobowiązany do usunięcia zakłóceń na własny koszt. W celu zmniejszenia problemów z zakłóceniami można wykorzystać poniższe metody:

1. Odłączyć urządzenie od źródła zasilania, aby zweryfikować, czy jest ono źródłem zakłóceń, czy też nie.
2. Jeśli sprzęt jest podłączony do tego samego gniazdka co urządzenie wykazujące zakłócenie, podłączyć sprzęt do innego gniazdka.
3. Odsunąć sprzęt od zakłócanego urządzenia.
4. Zmienić pozycję anteny odbiorczej urządzenia zakłócanego.
5. Spróbować kombinacji powyższych metod.

Krótki opis produktu

DR 900 jest przenośnym kolorymetrem z diodą LED źródła promieniowania, wykonującym pomiary przy długościach fal 420, 520, 560 i 610 nm. Przyrząd jest używany do pomiarów różnych parametrów w wodzie do picia, ściekach w zastosowaniach przemysłowych. przyrząd jest dostarczany z pełnym zestawem programów zapisanych

(preinstalowanych metod), z możliwością zapisywania programów użytkownika oraz wyboru programów ulubionych. Zobacz [Rysunek 1](#).

Rysunek 1 Krótki opis przyrządu

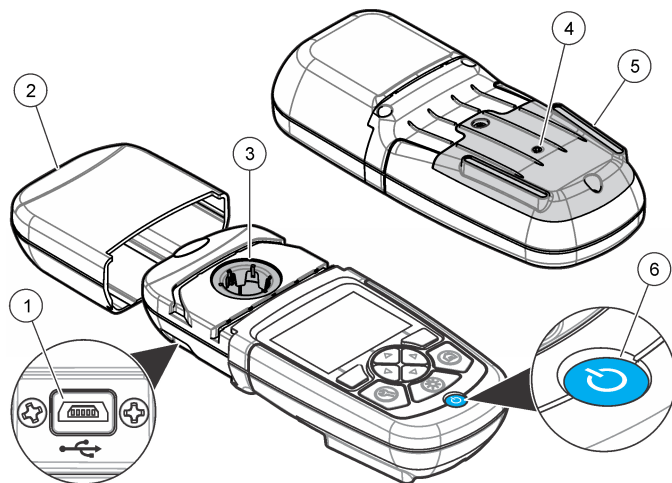

1 Port USB	4 Odpowietrzenie
2 Kołpak przyrządu	5 Komora na baterie
3 Przedział kuwety	6 Przycisk zasilania

Części składowe produktu

Upewnij się, że zostały dostarczone wszystkie części składowe. Zobacz [Rysunek 2](#). Jeśli brakuje jakiegokolwiek elementu zestawu lub któryś z tych elementów jest uszkodzony, należy niezwłocznie skontaktować się z dostawcą lub z przedstawicielem handlowym.

Rysunek 2 Części składowe produktu

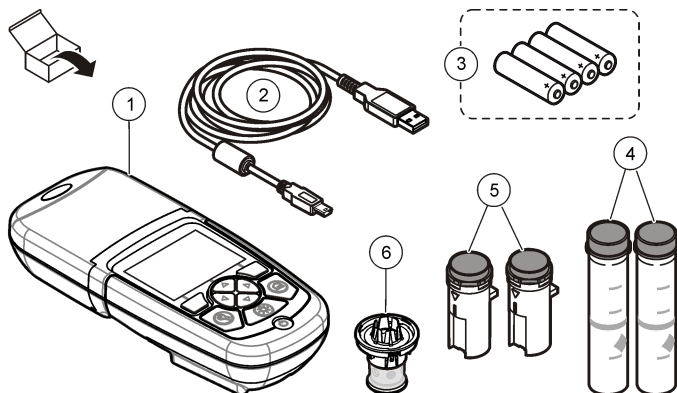

1 DR 900	4 Kuweta szklana, 1 cal (25 mm) okrągła, z oznaczeniami 10, 20, 25ml marks (2 szt.)
2 Kabel USB ze złączem mini-USB	5 Kuweta, 1 cm/10 ml (2 szt.)
3 Baterie alkaliczne AA (4 szt.)	6 Adapter kuwety

Instalacja

⚠ NIEBEZPIECZEŃSTWO



Wiele zagrożeń. Tylko wykwalifikowany personel powinien przeprowadzać prace opisane w tym rozdziale niniejszego dokumentu.

POWIADOMIENIE

Zadbać, aby przyrząd nie był wystawiony na działanie bezpośredniego światła słonecznego oraz nie dopuszczać do blokowania odpowietrzenia podczas użytkowania lub przechowywania.

Instalowanie baterii

⚠ OSTRZEŻENIE



Zagrożenie wybuchem. Niewłaściwie zainstalowane baterie mogą uwalniać gazy wybuchowe. Upewnić się, że bateria jest odpowiedniego typu i, czy została zainstalowana we właściwy sposób z zachowaniem biegunowości. Nie używać razem zużytych i nowych baterii.

⚠ OSTRZEŻENIE



Zagrożenie pożarem. Niedozwolone jest stosowanie zastępczych baterii. Używać jedynie baterii alkalicznych.

POWIADOMIENIE

Zadbać o dokręcenie śrub z momentem 11 N·m (8 stopa x funt siła) dla zapewnienia prawidłowego szczelnego montażu oraz utrzymania parametrów środowiskowych obudowy.

przyrząd jest zasilany czterema bateriami alkalicznymi typu AA. Zadbać o włożenie baterii we właściwej orientacji. Patrz [Rysunek 3](#), aby zapoznać się z informacjami o instalowaniu baterii.

Rysunek 3 Instalacja baterii

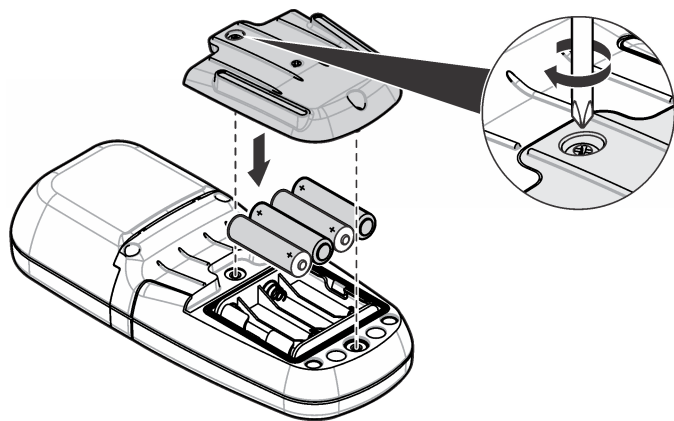

Instalowanie kuwety i adaptera kuwet

przyrząd posiada jeden przedział kuwety, w którym można stosować jeden adapter dla różnych typów kuwet. Należy dbać o wkładanie ich w prawidłowej i konsekwentnej orientacji, tak aby wyniki były bardziej powtarzalne i precyzyjne. Zobacz [Rysunek 4](#). Zamykać kołpak przyrządu przez ustawieniem punktu zerowego przyrządu lub przed wykonaniem pomiaru, aby zapobiec zakłóceniom świetlnym. Zobacz [Rysunek 5](#).

Rysunek 4 Orientacja kuwety

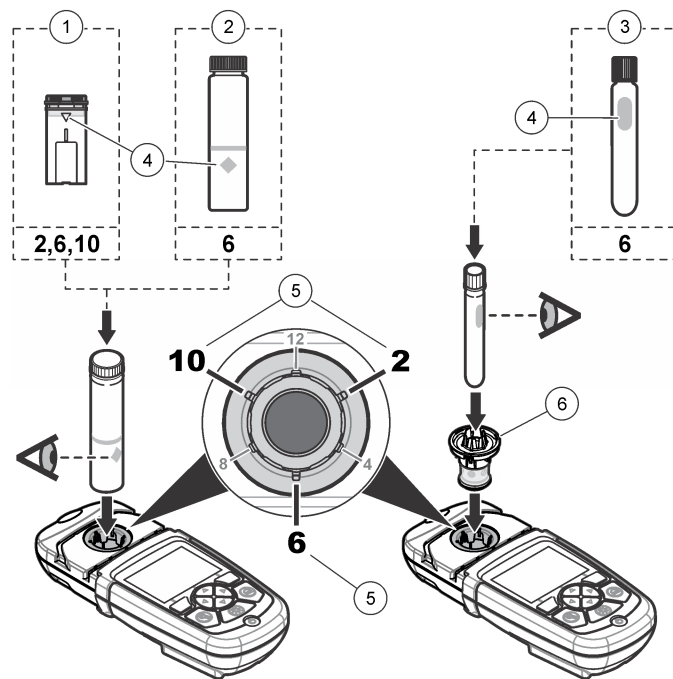

1 Kuweta z tworzywa sztucznego 1 cm/10 ml	4 Znacznik orientacji
2 Kuweta szklana 1 cal (25 mm)	5 Położenie orientacji (zgodnie z kierunkiem ruchu wskazówek zegara)
3 Szklana ampulka do testów 16 mm	6 Adapter kuwety

Rysunek 5 Instalowanie kuwety i kołpaka przyrządu

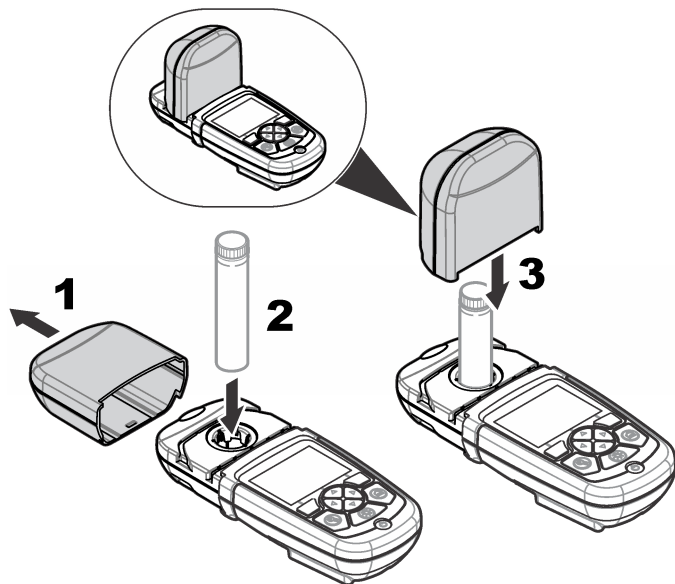

Interfejs użytkownika i nawigacja

Opis klawiatury

Zobacz [Rysunek 6](#), aby zapoznać się z opisem klawiatury oraz z informacjami o nawigacji.

Rysunek 6 Opis klawiatury

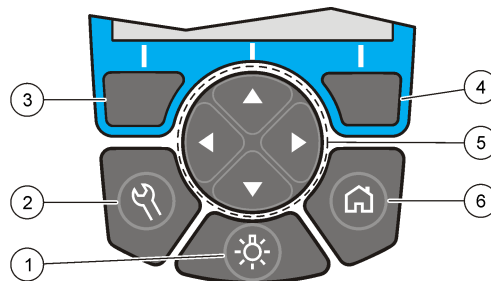

1 PODŚWIETLENIE: włącza i wyłącza oświetlenie wyświetlacza.	4 PRAWY klawisz wyboru (kontekstowo): umożliwia odczyt próbki, wybór lub potwierdzenie opcji, otwarcie podmenu.
2 USTAWIENIA: umożliwia ustawianie opcji. ¹	5 Klawisze nawigacyjne W GÓRĘ, W DÓŁ, W PRAWO, W LEWO: pozwalają przewijać pozycje menu, wprowadzać liczby oraz litery. ²
3 LEWY klawisz wyboru (kontekstowo): zapewnia dostęp do opcji, anulowanie lub zamknięcie bieżącego menu i przejście do poprzedniego.	6 EKRAN GŁÓWNY/Opcje: umożliwia przejście do głównego ekranu wskazań ¹ , wybór programu, zarządzanie danymi.

¹ W trybie edycji klawisz ten nie jest czynny.

² Przytrzymanie wciśniętego klawisza W GÓRĘ lub W DÓŁ powoduje szybkie przewijanie. Naciśnięcie klawisza W LEWO lub W PRAWO powoduje przewijanie stronami.

Opis ekranu

Ekran odczytów przedstawia wybrany tryb, jednostkę, datę i godzinę, identyfikator użytkownika oraz identyfikator próbki. Zobacz [Rysunek 7](#).

Rysunek 7 Pojedynczy ekran

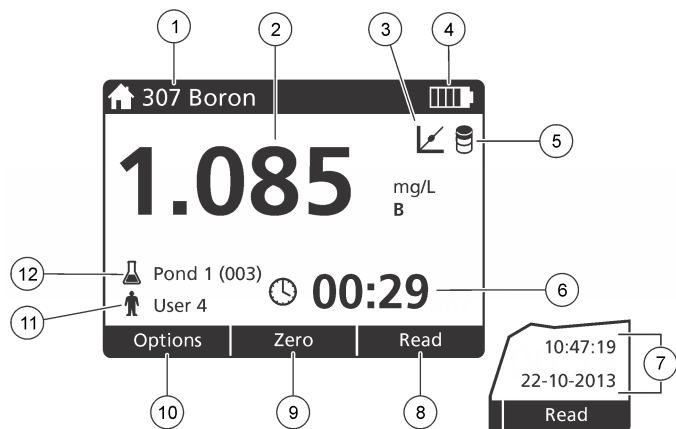

1 Nazwa i numer programu	7 Godzina i data
2 Wartość wskazania, jednostka i wzór chemiczny	8 Odczyt (kontekstowo: gotowe, wybierz, rozpocznij, OK)
3 Ikona dopasowania wzorca	9 Zero (kontekstowo: klawisz nawigacji ze strzałką W GÓRĘ)
4 Informacje o stanie baterii	10 Opcje (kontekstowo: wstecz, anuluj)
5 Ikona odczynnika do ślepej próby	11 Identyfikator operatora
6 Zegar	12 Identyfikator próbeki

Nawigacja

przyrząd zawiera menu do zmiany różnych opcji. Używać klawiszy nawigacyjnych (strzałka **W GÓRĘ**, **W DÓŁ**, **W PRAWO** i **W LEWO**) do wyróżniania różnych opcji. Nacisnąć klawisz **W PRAWO**, aby wybrać opcję. Wprowadzić wartość opcji za pomocą klawiszy nawigacji. W celu wprowadzenia lub dokonania zmiany wartości należy naciskać klawisze nawigacyjne (strzałka **W GÓRĘ**, **W DÓŁ**, **W PRAWO** i **W LEWO**).

Nacisnąć klawisz strzałki **W PRAWO**, aby przejść do następnego pola. Nacisnąć **PRAWY** klawisz wyboru w menu **Gotowe**, aby zaakceptować wartość. Nacisnąć **LEWY** klawisz wyboru, aby zamknąć bieżący ekran menu i przejść do poprzedniego.

Rozruch

Włączanie i wyłączanie przyrządu

Nacisnąć klawisz **ZASILANIE**, aby włączyć przyrząd lub wyłączyć go. Jeśli zasilanie przyrządu nie włączy się, upewnić się, czy baterie są prawidłowo zainstalowane.

Ustawianie języka

Istnieją dwie opcje ustawienia języka:

- Ustawienie języka, kiedy przyrząd zostaje włączony pierwszy raz.
- Ustawienie języka z menu **USTAWIENIA**.

1. Nacisnąć **USTAWIENIA > Konfiguracja > Język**.
2. Wybrać język z listy.

Ustawianie daty i godziny

Istnieją dwie opcje ustawiania daty i godziny

- Ustawienie daty o godziny, kiedy przyrząd zostaje włączony pierwszy raz.
- Ustawienie daty i godziny z menu **Data i godzina**.

1. Nacisnąć **USTAWIENIA > Konfiguracja > Data i godzina**.
2. Nacisnąć **Format daty** i wybrać format dla wyświetlania daty i godziny.
3. Nacisnąć **Data i godzina**.
4. Korzystając z klawiszy nawigacyjnych, wprowadzić bieżącą datę i godzinę, a następnie nacisnąć **Gotowe**.

Standardowa obsługa

Lista programów

przyrząd jest dostarczany z pełnym zestawem programów aplikacyjnych. Opisy programów znajdują się w [Tabela 1](#).

Tabela 1 Opcje programów

Opcja programu	Opis
Programy zapisane	Programami zapisanymi są fabrycznie instalowane, wstępnie zaprogramowane metody. Zobacz Wybieranie zapisanego programu na stronie 145.
Programy użytkownika	Metody można opracowywać i zapisywać jako programy użytkownika. ¹ Zobacz Programy użytkownika na stronie 148.
Ulubione	Często używane metody można zapisać na liście ulubionych ¹

¹ Można zapisać maksymalnie dziesięć metod (programów użytkownika i/lub ulubionych).

Wybieranie zapisanego programu

1. Nacisnąć **EKRAN GŁÓWNY > Opcje > Wszystkie programy**.
2. Wybrać odpowiednią metodę i nacisnąć **Start**.
3. Wybrać **Opcje > Dodaj do ulubionych**, aby dodać wybraną metodę do ulubionych w celu zapewnienia szybszego dostępu.

Wybieranie podstawowych opcji programów

Po wybraniu programu dostępne są dodatkowe opcje parametrów.

1. Nacisnąć **Opcje** w celu przejścia do menu opcji.

2. Wybrać odpowiednie opcje.

Opcja	Opis
Uruchom czasomierz	Wybrać wstępnie ustawiony zegar lub ustawić ręczny zegar, aby mieć pewność, że etapy analizy są właściwie zsynchronizowane (np. można ściśle zdefiniować czasy reakcji lub czasy oczekiwania). Po włączeniu zegara, ikona zegara jest wyświetlana na ekranie. przyrząd generuje dźwiękowy sygnał, kiedy nastawiony czas upłynie. Wstępnie ustawiony zegar - Wybrać odpowiedni wstępnie ustawiony zegar dla jednego lub więcej etapów zapisanej procedury i nacisnąć Start. Ręcznie ustawiany zegar - Wprowadzić stosowny czas za pomocą klawiszy nawigacyjnych i nacisnąć Gotowe . Domyślnie: 00:00
Ulubione/Programy użytk	Dokonać wyboru z listy zapisanych ulubionych programów lub programów użytkownika. Zobacz Wybieranie programu ulubionego lub programu użytkownika na stronie 148, aby uzyskać więcej informacji.
Wszystkie programy	Wybrać z listy wstępnie zaprogramowaną metodę.
Dziennik danych	Wyświetla wszystkie zapisane odczyty. Zobacz Rejestr danych na stronie 148, aby uzyskać więcej informacji.

Opcja	Opis
Dodaj do ulubionych	Zapisuje na liście ulubionych często używane zapisane programy metod i programy użytkownika. Zobacz Dodawanie programu do ulubionych na stronie 148.
% transmitancji/absorbancja/stężenie	Przełącza na wskazania % transmitancji, absorbancji lub stężenia. Wskazania transmitancji (%) - Przedstawia procent początkowego światła, jakie przechodzi przez próbkę i dociera do detektora. Wskazania absorbancji - Światło zaabsorbowane przez próbkę jest mierzone w jednostkach absorbancji. Wskazania stężenia - Zmierzone wartości absorbancji są konwertowane na wartości stężenia z wykorzystaniem zapisanego równania, specyficznego dla danego programu
Opcje zaawansowane	Wykorzystać zaawansowane opcje, aby określić więcej parametrów. Zobacz Wybieranie zaawansowanych opcji programu na stronie 146.
Zapisz	Kiedy opcja automatycznego zapisu została ustawiona jako Wyłącz, ostatnie wskazanie można zapisać ręcznie.

Wybieranie zaawansowanych opcji programu

Każdy program posiada różne dodatkowe opcje zaawansowane, spośród których można dokonać wyboru.

1. Nacisnąć **Opcje**, aby uzyskać dostęp do **Opcje > Opcje zaawansowane**.

2. Wykorzystać zaawansowane opcje, aby określić więcej parametrów.

Opcja	Opis
Automatyczny zapis	Umożliwia przełączanie pomiędzy wartością Włącz i Wyłącz. Jeśli zostanie ustawiona wartość Włącz dla tej opcji, każdy odczyt będzie automatycznie zapisywany. Jeśli opcja jest ustawiona jako Wyłącz, odczyty można zapisywać ręcznie.
Wzór chemiczny	W przypadku niektórych fabrycznie instalowanych metod można wybrać inny wzór chemiczny i związany z tym zakres pomiarowy.
Ślepa próba odczynników	W przypadku niektórych fabrycznie instalowanych metod można zastosować korekcję ślepej próby odczynników. Trzeba wprowadzić wynik wykonanego testu z użyciem wody dejonizowanej jako próbki. Wartość dla ślepej próby jest odejmowana od każdego wyniku, aby skorygować kolor tła spowodowany obecnością odczynników. Korekcję ślepej próby należy wprowadzić przed zastosowaniem opcji Dopasowanie wzorca. Tę korekcję należy przeprowadzać dla każdej nowej partii odczynników.
Dopasowanie wzorca	Powoduje zmianę zapisanej kalibracji. Należy wykonać test dla znanego wzorca o stężeniu zbliżonym do maksymalnej wartości zakresu testu. Z funkcji tej korzystać w celu dostosowania wyniku dla zapewnienia zgodności ze stężeniem wzorca.
Sortuj programy	Umożliwia wybranie alfabetycznej lub liczbowej kolejności programów dla listy zapisanych programów.

Używanie identyfikatorów operatorów

Znacznik identyfikatora operatora wiąże odczyt z konkretnym operatorem. Wszystkie zapisane dane będą zawierały ten identyfikator.

1. Nacisnąć **USTAWIENIA > ID operatora** na ekranie odczytów.
2. Można wybrać, utworzyć lub usunąć identyfikator operatora:

Opcja	Opis
Bieżący identyfikator	Umożliwia wybranie identyfikatora z listy. Bieżący identyfikator będzie powiązany z danymi tej próbki, dopóki nie zostanie wybrany inny identyfikator.
Utwórz nowy identyfikator	Wprowadzić nazwę dla nowego identyfikatora operatora. Można wprowadzić maksymalnie 10 nazw.
Usuń identyfikator	Umożliwia usunięcie istniejącego identyfikatora operatora.

Używanie identyfikatorów próbek

Znacznik identyfikatora próbki stosuje się w celu powiązania odczytów z konkretnymi próbkami lub lokalizacjami. Zapisane dane będą zawierać ten identyfikator, jeśli został przypisany.

1. Nacisnąć **USTAWIENIA > ID próbki** na ekranie wskazań.
2. Można wybrać, utworzyć lub usunąć identyfikator operatora:

Opcja	Opis
Bieżący identyfikator	Umożliwia wybranie identyfikatora z listy. Bieżący identyfikator będzie powiązany z danymi tej próbki, dopóki nie zostanie wybrany inny identyfikator.

Opcja	Opis
Utwórz nowy identyfikator	Wprowadzić nazwę dla nowego identyfikatora próbki. Można wprowadzić maksymalnie 10 nazw. Próbki są numerowane zgodnie z kolejnością pomiarów, dopóki nie zostanie wybrany inny identyfikator (np. Basen 1, Basen 2).
Usuń identyfikator	Umożliwia usunięcie istniejącego identyfikatora próbki.

Wykonywanie pomiaru

Do wykonania pomiaru konieczne jest wykonanie podstawowych kroków pomiaru. Każda metoda posiada procedurę "krok po kroku". W celu wykonania określonego testu należy zapoznać się z odpowiednią metodą. Poniższy przykład przedstawia podstawową procedurę wykonania pomiaru

1. Wybrać odpowiedni program z menu programów (np. Programy zapisane, Programy użytkownika, Ulubione).
2. W razie potrzeby zainstalować kuwetę.
3. Nacisnąć **Start**, aby uruchomić program.
4. Sporządzić ślepą próbkę zgodnie z dokumentacją metody. Zamknąć kuwetę i oczyścić płaszczyzny optyczne kuwety ściereczką nie pozostawiającą włókien.
5. Wprowadzić kuwetę z próbką ślepą do przedziału kuwety. Zadbać o włożenie kuwety w prawidłowej i konsekwentnej orientacji, tak aby wyniki były bardziej powtarzalne i precyzyjne. Zobacz [Rysunek 4](#) na stronie 142.
6. Zamknąć kołpak przyrządu, aby zapobiec zakłóceniom świetlnym. Zobacz [Rysunek 5](#) na stronie 143.
7. Nacisnąć **Zero**. Na wyświetlaczu pojawi się stężenie zerowe (np. mg/L, ABS, µg/L).
8. Przygotować próbkę. Dodać odczynniki, jak to określono w dokumentacji metody.
9. Wybrać **Opcje > Uruchom czasomierz**, aby użyć zapisanych zegarów wewnątrz programu.

10. Zamknąć kuwetę i oczyścić płaszczyzny optyczne kuwety ściereczką nie pozostawiającą włókien.
11. Wprowadzić kuwetę z próbką do przedziału kuwety. Zadbać o włożenie kuwety w prawidłowej i konsekwentnej orientacji, tak aby wyniki były bardziej powtarzalne i precyzyjne. Zobacz [Rysunek 4](#) na stronie 142.
12. Zamknąć kołpak przyrządu, aby zapobiec zakłóceniom świetlnym. Zobacz [Rysunek 5](#) na stronie 143.
13. Nacisnąć **Odczyt**. Na wyświetlaczu pojawiają się wyniki w wybranych jednostkach.

Rejestr danych

Rejestr danych zawiera wszystkie zapisane wskazania. W celu odczytania wskazań nacisnąć **EKRAN GŁÓWNY > Opcje > Dziennik danych**. Przejsz do podrozdziału [Eksportowanie rejestru danych](#) na stronie 151, aby zapoznać się informacjami na temat eksportowania rejestru danych.

Zaawansowana obsługa

Wybieranie programu ulubionego lub programu użytkownika

Baza danych programów ulubionych i programów użytkownika jest pusta przy pierwszym uruchomieniu przyrządu. Daną metodę można zapisać w ulubionych, aby zapewnić szybszy dostęp. Program użytkownika może być zaprogramowany w sposób uwzględniający określone potrzeby.

1. Nacisnąć **EKRAN GŁÓWNY > Opcje > Ulubione/Programy użyt.**
2. Nacisnąć **Nowy program**, aby utworzyć nowy program użytkownika. Zobacz [Programy użytkownika](#) na stronie 148.

Dodawanie programu do ulubionych

Często używane zapisane programy metod i programy użytkownika można zapisać na liście ulubionych.

- Wybrać **EKRAN GŁÓWNY > Opcje > Ulubione/Programy użyt.**
- Wyróżnić żądany program i nacisnąć **Opcje > Usui** i stosować się do monitów wyświetlanych na ekranie.

Programy użytkownika

Baza danych programów użytkownika jest pusta przy pierwszym uruchomieniu przyrządu. Skorzystać z funkcji **Nowy program**, aby utworzyć nowy program odpowiadający określonym potrzebom. W celu utworzenia nowego programu należy wykonać poniższe kroki.

1. Nacisnąć **EKRAN GŁÓWNY > Opcje > Ulubione/Programy użyt > Nowy program**.
2. Wybrać dostępny numer programu z przedziału od 1001 do 1010.
Uwaga: Można zapisać maksymalnie dziesięć programów (programów użytkownika i/lub ulubionych).
3. Wprowadzić nazwę metody (maksymalnie 12 znaków).
4. Wybrać długość fali: 420, 520, 560 lub 610 nm.
5. Wybrać jednostkę: Brak, µg/l, mg/l lub g/l.
6. Wybrać rozdzielczość: 0000, 000.0, 00.00 lub 0.000.
7. Dodać punkty kalibracyjne: minimalnie 2 i maksymalnie 12 punktów kalibracyjnych.* Wybrać Edycja wzorca 1 i wprowadzić stężenie dla pierwszego wzorca. Nacisnąć **Gotowe**.
Uwaga: Krótki sygnał dźwiękowy oznacza powtórzenie poprzednio wprowadzonego wzorca lub zbyt wysokie stężenie dla wybranej rozdzielczości. Wprowadzić inną wartość i kontynuować.

* Jeżeli wiadomo, że krzywa kalibracyjna jest liniowa, potrzebne są tylko dwa punkty kalibracji stężeń (np. wzorzec o zerowej absorbancji oraz inny znany wzorzec). Wprowadzić dodatkowe punkty danych dla potwierdzenia liniowości lub zdefiniowania krzywej nieliniowej.

8. Wprowadzić wartość absorbancji:

Opcja	Opis
Ręczna edycja absorbancji	Użyć klawiszy nawigacyjnych do ręcznego wprowadzenia wartości absorbancji.
Automatyczna edycja absorbancji	<ol style="list-style-type: none">1. Włożyć ślepą próbkę do obsady kuwety i nacisnąć Punkt zerowy.2. Włożyć przygotowaną próbkę do obsady kuwety i nacisnąć Odczyt.3. Nacisnąć Gotowe.

***Uwaga:** Krótki sygnał dźwiękowy oznacza, że wartość absorbancji stanowi duplikat poprzednio wprowadzonego wzorca lub, że przypada pomiędzy dwoma poprzednimi wzorcami. Wprowadzić inną wartość i kontynuować.*

9. Nacisnąć **Gotowe**.

10. Wybrać Dodaj punkt kalibracyjny.

11. Wprowadzić dodatkowe punkty kalibracyjne, jak to opisano w krokach 7-9.

12. Wybrać **Zapisz program użytkownika**.

Edycja programu użytkownika

W celu edycji programu użytkownika:

1. Wybrać **EKRAN GŁÓWNY > Ulubione/Programy użyt.**
2. Wybrać odpowiedni program i nacisnąć **Opcje**.
3. Nacisnąć **Edycja**.
4. Stosować się do monitów wyświetlanych na ekranie, aby dokonać edycji procedury.

Usuwanie programu użytkownika

Usunąć zapisany program użytkownika, jeśli program ten nie będzie już używany.

1. Wybrać **EKRAN GŁÓWNY > Opcje > Ulubione/Programy użyt.**

2. Wyróżnić żądany program i nacisnąć **Opcje > Usuń** i stosować się do monitów wyświetlanych na ekranie.

Informacje o przyrz.

Menu informacji przyrząd przedstawia określone informacje, takie jak nazwa przyrząd, numer seryjny, wersja oprogramowania, wersja bazy danych, ilość zajętej pamięci oraz dostępność programów. Nacisnąć **USTAWIENIA > Konfiguracja > Informacje o przyrz..**

Ustawianie hasła

Opcję ustawienia hasła wykorzystuje się w celu uniemożliwienia dostępu do zastrzeżonych menu.

***Uwaga:** W przypadku zapomnienia określonego hasła, gdy opcje zabezpieczeń są uaktywnione, dostęp operatora do zastrzeżonych menu pozostaje zablokowany. Skontaktować się pomoc techniczna, jeśli hasło zostało zapomniane.*

1. Nacisnąć **USTAWIENIA > Konfiguracja > Ustawienia hasła**.

2. Wybrać opcję.

Opcja	Opis
Ustawienia hasła	Wybrać Włącz lub Wyłącz w celu uaktywnienia lub dezaktywacji zabezpieczenia hasłem.
Chronione elementy	Wyświetla listę chronionych elementów: edycja identyfikatora operatora, edycja identyfikatora próbki, edycja programów użytkownika, data i godzina, aktualizacja oprogramowania układowego, aktualizacja metod, język oraz edycja listy ulubionych.

Konfigurowanie wyświetlacza i dźwięku

Opcje wyświetlacza wykorzystywać do zmiany kontrastu wyświetlacza, opcji automatycznego wyłączania baterii lub opcji podświetlenia ekranu.

Użyć opcji dźwięku do generowania sygnału dźwiękowego, kiedy zostanie naciśnięty jakiś klawisz lub zostanie zakończony odczyt.

1. Nacisnąć **USTAWIENIA > Konfiguracja > Wyświetlacz i dźwięk > Opcje wyświetlania**.
2. Wybrać opcję.

Opcja	Opis
Kontrast	Umożliwia ustawianie kontrastu wyświetlacza. Najjaśniejszym ustawieniem jest 0, a najciemniejszym ustawieniem jest 9. Ustawienie domyślne: 5
Automatyczne wyłączenie	W celu zmaksymalizowania okresu trwałości baterii trzeba ustawić okres czasu, po którym przyrząd automatycznie wyłączy zasilanie, jeśli nie został naciśnięty żaden klawisz (5, 10, 15, 20, 30 minut, 1 godzina, 2 godziny lub Funkcja nieaktywna). Wartość domyślna: 10 minut
Podświetlenie	Kiedy zostanie naciśnięty klawisz PODŚWIETLENIE , następuje włączenie podświetlenia wyświetlacza. Można ustawić okres czasu, po którym nastąpi automatyczne wyłączenie zasilania podświetlenia wyświetlacza, jeśli nie został naciśnięty żaden klawisz (10, 20, 30 sekund 1, 2, 5, 10 minuty lub Funkcja nieaktywna). Wartość domyślna: 1 minuta

3. Nacisnąć **USTAWIENIA > Konfiguracja > Wyświetlacz i dźwięk > Dźwięki**.
4. Wybrać opcję.

Opcja	Opis
Naciśnięcie klawisza	przyrząd będzie generował sygnał dźwiękowy przy każdym naciśnięciu klawisza. Wartość domyślna: wyłączony
Odczyt został zakończony	przyrząd będzie generował sygnał dźwiękowy za każdym razem, gdy zostanie zakończony odczyt. Wartość domyślna: włączony

Menu główne USB

Kiedy przyrząd zostanie połączony kablem USB z komputerem, wyświetla się menu główne USB. Z menu głównego USB przeprowadza się aktualizację oprogramowania, eksport lub import programów lub eksport rejestru danych oraz dziennika zdarzeń.

Aktualizacja oprogramowania układowego

Odszukać plik aktualizacji oprogramowania układowego witrynie internetowej produktu lub skontaktować się z dostawcą przyrządu. Pobrać plik z witryny i zapisać w komputerze PC.

1. Włączyć przyrząd i przyłączyć kabel USB do przyrządu i do komputera.
Wyświetla się komunikat Menu główne USB.
2. Wybrać pozycję **Aktualizuj DR900**.
Przyrząd wyświetla w komputerze napęd USB. Otworzyć ten folder.
3. Skopiować plik DR900.bin do otwartego folderu.
4. Nacisnąć **Ok**.
5. Po wykonaniu aktualizacji nacisnąć **Ok**.
6. Wybrać **Odłącz USB**, nacisnąć **Ok** i odłączyć kabel USB.
7. Nacisnąć **Ok**.
8. Ponownie uruchomić przyrząd.

Zarządzanie programami

Korzystając z funkcji Zarządzanie programami, można eksportować i/lub importować programy użytkownika oraz importować nowe programy fabryczne.

1. Włączyć przyrząd i przyłączyć kabel USB do przyrządu i do komputera.

Wyświetla się komunikat Menu główne USB.

- Wybrać pozycję **Zarządzanie programami** i wybrać opcję:

Opcja	Opis
Eksportuj programy użytkownika	Umożliwia wyeksportowanie wszystkich programów użytkownika do komputera w celu przechowania lub w celu przeniesienia programów użytkownika do innego przyrządu DR 900.
Importuj programy użytkownika	Umożliwia zastąpienie wszystkich programów użytkownika programami użytkownika z innego przyrządu DR 900 poprzez komputer.
Importuj programy fabryczne	Umożliwia importowanie nowych programów fabrycznych ze strony internetowej producenta.

Przyrząd wyświetla w komputerze napęd USB. Otworzyć ten folder.

- Skopiować plik eksportu z napędu na komputer lub skopiować plik importu z komputera na napęd.
- Nacisnąć **Ok**.
- Po zakończeniu transferu wybrać **Odłącz USB** i odłączyć kabel USB.
- Nacisnąć **Ok**.

Eksportowanie rejestru danych

Rejestr zdarzeń oraz rejestr danych można wyeksportować do komputera. Rejestr zdarzeń zawiera datę, godzinę, numer zdarzenia, parametr, oraz opis akcji dotyczącej danej konfiguracji. W rejestrze danych zapisywane są ręcznie lub automatycznie wyniki pomiarów próbek. Zobacz [Wybieranie zaawansowanych opcji programu](#) na stronie 146.

- Włączyć przyrząd i przyłączyć kabel USB do przyrządu i do komputera.
Wyświetla się komunikat Menu główne USB.
- Wybrać **Eksp. dziennik danych**.
Przyrząd wyświetla w komputerze napęd USB. Otworzyć ten folder.
- Skopiować i zapisać eksportowane pliki (DR900_DataLog.csv oraz DR900_EventLog.csv) w komputerze.

- Nacisnąć **Ok**.
- Kiedy pliki zostaną skopiowane do komputera, wybrać **Odłącz USB** i odłączyć kabel USB.
- Nacisnąć **Ok**.

Konserwacja

▲ OSTRZEŻENIE



Wiele zagrożeń. Tylko wykwalifikowany personel powinien przeprowadzać prace opisane w tym rozdziale niniejszego dokumentu.

Czyszczenie urządzenia

Oczyszczyć zewnętrzną powierzchnię instrumentu wilgotną ściereczką i łagodnym roztworem mydła, a następnie wytrzeć instrument do sucha.

Czyszczenie kuwet

▲ UWAGA



Narażenie na działanie substancji chemicznych. Stosować się do procedur bezpieczeństwa w laboratoriach i zakładać sprzęt ochrony osobistej, odpowiedni dla używanych substancji chemicznych. Protokoły warunków bezpieczeństwa można znaleźć w aktualnych kartach charakterystyki (MSDS/SDS) materiałów.

▲ UWAGA



Narażenie na działanie substancji chemicznych. Usuwać substancje chemiczne i odpady zgodnie z przepisami lokalnymi, regionalnymi i państwowymi.

Używa się większości detergentów laboratoryjnych w zalecanych stężeniach. Bezpieczniejsze jest używanie takich neutralnych detergentów, jak Liquinox, gdy konieczne jest regularne czyszczenie. Podwyższyć temperaturę lub użyć łaźni ultradźwiękowej. W celu zakończenia procesu czyszczenia przepłukać kuwetę kilkakrotnie wodą dejonizowaną i pozostawić do wyschnięcia na powietrzu.

Kuwety można także czyścić przy użyciu kwasu, a następnie starannie przepłukać dejonizowaną wodą.

Uwaga: Gdy kuwety były używane w testach na niskie stężenia metali, zawsze należy używać kwasu do czyszczenia.

W indywidualnych procedurach konieczne jest stosowanie specjalnych metod czyszczenia. Gdy do czyszczenia kuwet używa się szczoteczek, zachować szczególną ostrożność, aby nie dopuścić do powstania zarysowań na wewnętrznych powierzchniach kuwet.

Wymiana baterii

⚠ OSTRZEŻENIE



Zagrożenie wybuchem. Zużyte baterie mogą powodować gromadzenie się wodoru wewnątrz urządzenia. Należy wymienić baterie przed upływem daty ważności i nie przechowywać przyrządu przez długi okres czasu, jeśli ma zainstalowane baterie.

⚠ OSTRZEŻENIE



Zagrożenie pożarem. Niedozwolone jest stosowanie zastępczych baterii. Używać jedynie baterii alkalicznych.

POWIADOMIENIE

Zadbać o dokręcenie śrub z momentem 11 N·m (8 stopa x funt siła) dla zapewnienia prawidłowego szczelnego montażu oraz utrzymania parametrów środowiskowych obudowy.

Zobacz [Instalowanie baterii](#) na stronie 141, aby zapoznać się z informacjami o wymianie baterii.

Rozwiązywanie problemów

Kod błędu	Prawdopodobna przyczyna	Rozwiązanie
1	Przyrząd nie został skonfigurowany.	Skontaktować się pomoc techniczna.
2	Nie można odczytać danych programu.	
3	Nie można zapisać danych programu.	
4	Błąd baterii.	Wymienić baterie.
5	Wystąpił błąd A/D podczas pomiaru.	Skontaktować się pomoc techniczna.
6	Wystąpił błąd przesunięcia podczas pomiaru.	Upewnić się, czy kołpak przyrządu został poprawnie założony.
7	Wystąpił błąd niskiego poziomu oświetlenia podczas pomiaru.	<ul style="list-style-type: none"> • Upewnić się, czy nie doszło do przesłonięcia toru świetlnego. • Punkt zerowy poza zakresem przyrządu. • Skontaktować się pomoc techniczna.
8	Wystąpił błąd przekroczenia zakresu podczas pomiaru, potencjalne przesłonięcie toru świetlnego lub stężenie jest zbyt wysokie.	<ul style="list-style-type: none"> • Upewnić się, czy nie doszło do przesłonięcia toru świetlnego oraz, czy stężenie nie jest zbyt wysokie dla danego programu. • Upewnić się, czy kołpak przyrządu został poprawnie założony. • Skontaktować się pomoc techniczna.

Części zamienne i akcesoria

⚠ OSTRZEŻENIE



Zagrożenie uszkodzenia ciała. Stosowanie niezatwierdzonych części grozi obrażeniami ciała, uszkodzeniem urządzeń lub nieprawidłowym ich działaniem. Części zamienne wymienione w tym rozdziale zostały zatwierdzone przez producenta.

Uwaga: Numery produktów i części mogą być różne w różnych regionach. Skontaktuj się z odpowiednim dystrybutorem albo znajdź informacje kontaktowe w witrynie internetowej firmy.

Części zamienne

Opis	Numer pozycji
Adapter, zespół, COD	4846400
Zestaw baterii, baterie alkaliczne AA (4 szt.)	1938004
Kuweta z kołpakiem, 25 x 95 mm, 10-20-25 ml (6 szt.)	2401906
Kuweta z kołpakiem, 1 cm/10 ml (2 szt.)	4864302
Kabel USB	LZV818

Akcesoria

Opis	Numer pozycji
Kołpak, kuwety, dla kuwet 25 x 95 ml	2401812
Futerak do przenoszenia, twardy	4942500
Futerak do przenoszenia, miękki	2722000
Futerak do przenoszenia, przenośne laboratorium	4943000
DR/Check™, wzorce ABS	2763900
Kołpak przyrządu	9390500

Innehållsförteckning

[Specifikationer](#) på sidan 154

[Standardåtgärd](#) på sidan 161

[Allmän information](#) på sidan 154

[Avancerade funktioner](#) på sidan 163

[Installation](#) på sidan 157

[Underhåll](#) på sidan 166

[Användargränssnitt och navigering](#)
på sidan 159

[Felsökning](#) på sidan 167

[Start](#) på sidan 160

[Reservdelar och tillbehör](#)
på sidan 167

Specifikationer

Specifikationerna kan ändras utan föregående meddelande.

Specifikation	Information
Mätläge	Transmittans (%), absorptions (abs.) och koncentration (konc.)
Dimensioner (B x D x H)	23,6 x 8,7 x 4,7 cm (9,3 x 3,4 x 1,9 tum)
Höljets skyddsklass	IP67
Vikt	0,6 kg (1,3 pund)
Spänningsmatning (intern)	Alkaliska AA-batterier (4 st)
Batteriets livslängd	6 månader (typisk) vid 5 mätningar per dag/5 dagar i veckan utan bakgrundsbelysning
Gränssnitt	USB-mini
Drifttemperatur	0 till 50 °C (32 till 122 °F), maximalt 90 % relativ luftfuktighet, icke-kondenserande
Förvaringstemperatur	-30 till 60 °C (-22 till 140 °F), maximalt 90 % relativ luftfuktighet, icke-kondenserande
Lampa	Lysdiod (LED)
Detektor	Silikonfotodiod
Våglängdsområde	420, 520, 560, 610 nm

Specifikation	Information
Fotometriskt mätområde	0–2 Abs
Våglängdsnoggrannhet	±1 nm
Fotometrisk noggrannhet	±0,005 Abs vid 1.0 Abs nominellt
Fotometrisk linjäritet	±0,002 Abs (0–1 Abs)
Våglängdsurval	Automatisk, baserat på metodval
Fotometrisk repeterbarhet	±0,002 Abs (0–1 Abs)
Dataläsning	Grafisk display, 240 x 160 bildpunkter (bakgrundsbelyst)
Provceller	16 mm, 1 cm/10 mL, 1 tum (25 mm) rund
Skyddsklass	Klass III
Certifieringar	CE-certifierad
Garanti	2 år

Allmän information

Tillverkaren är under inga omständigheter ansvarig för direkta, särskilda, indirekta eller följskador som orsakats av eventuellt fel eller utelämnande i denna bruksanvisning. Tillverkaren förbehåller sig rätten att göra ändringar i denna bruksanvisning och i produkterna som beskrivs i den när som helst och utan föregående meddelande och utan skyldigheter. Reviderade upplagor finns på tillverkarens webbsida.

Säkerhetsinformation

ANMÄRKNING:

Tillverkaren tar inget ansvar för skador till följd av att produkten används på fel sätt eller missbrukas. Det omfattar utan begränsning direkta skador, tillfälliga skador eller följskador. Tillverkaren avsäger sig allt ansvar i den omfattning gällande lag tillåter. Användaren är ensam ansvarig för att identifiera kritiska användningsrisker och installera lämpliga mekanismer som skyddar processer vid eventuella utrustningsfel.

Läs igenom hela handboken innan instrumentet packas upp, monteras eller startas. Följ alla faro- och försiktighetshänvisningar. Om dessa anvisningar inte följs kan användaren utsättas för fara eller utrustningen skadas.

Kontrollera att skyddet som ges av den här utrustningen inte är skadat. Utrustningen får inte användas eller installeras på något annat sätt än så som specificeras i den här handboken.

Anmärkning till information om risker

FARA

Indikerar en potentiellt eller överhängande riskfylld situation som kommer att leda till livsfarliga eller allvarliga skador om den inte undviks.

VARNING

Indikerar en potentiellt eller överhängande riskfylld situation som kan leda till livsfarliga eller allvarliga skador om situationen inte undviks.

FÖRSIKTIGHET



Anger en potentiell risksituation som kan resultera i lindrig eller måttlig skada.

ANMÄRKNING:

Indikerar en potentiellt riskfylld situation som kan medföra att instrumentet skadas. Information som användaren måste ta hänsyn till vid hantering av instrumentet.

Varningsskyltar

Beakta samtliga dekaler och märken på instrumentet. Personskador eller skador på instrumentet kan uppstå om dessa ej beaktas. En symbol på instrumentet beskrivs med en försiktighetsvarning i handboken.

	Denna symbol, om den finns på instrumentet, refererar till bruksanvisningen angående drifts- och/eller säkerhetsinformation.
	Denna symbol betyder explosionsrisk.
	Efter den 12 augusti 2005 får elektrisk utrustning som har den här symbolen inte längre avyttras på offentliga avfallsanläggningar i Europa. I överensstämmelse med europeiska lokala och nationella föreskrifter (EU-direktiv 2002/96/EC), måste europeiska användare av elektrisk utrustning nu returnera gammal eller förbrukad utrustning till tillverkaren för kostnadsfri avyttring. Observera: Kontakta din tillverkare eller leverantör för instruktioner om inlämning av kasserad utrustning, elektriska tillbehör och andra tillsatsdelar för korrekt återvinning.

Certifiering

Canadian Radio Interference-causing Equipment Regulation, IECS-003, Klass A:

Stödjande testresultat finns hos tillverkaren.

Den digitala apparaten motsvarar klass A och uppfyller alla krav enligt kanadensiska föreskrifter för utrustning som orsakar störning.

Cet appareil numérique de classe A répond à toutes les exigences de la réglementation canadienne sur les équipements provoquant des interférences.

FCC del 15, klass "A" gränser

Stödjande testresultat finns hos tillverkaren. Denna utrustning uppfyller FCC-reglerna, del 15. Användning sker under förutsättning att följande villkor uppfylls:

1. Utrustningen bör inte orsaka skadlig störning.

2. Utrustningen måste tåla all störning den utsätts för, inklusive störning som kan orsaka driftsstörning.

Ändringar eller modifieringar av utrustningen, som inte uttryckligen har godkänts av den part som ansvarar för överensställmelsen, kan ogiltigförklara användarens rätt att använda utrustningen. Den här utrustningen har testats och faller inom gränserna för en digital enhet av klass A i enlighet med FCC-reglerna, del 15. Dessa gränser har tagits fram för att ge rimligt skydd mot skadlig störning när utrustningen används i en kommersiell omgivning. Utrustningen genererar, använder och kan utstråla radiofrekvensenergi och kan, om den inte installeras och används enligt handboken, leda till skadlig störning på radiokommunikation. Användning av utrustningen i bostadsmiljö kan orsaka skadlig störning. Användaren ansvarar då för att på egen bekostnad korrigera störningen. Följande tekniker kan användas för att minska problemen med störningar:

1. Koppla ifrån utrustningen från strömkällan för att kontrollera om detta utgör orsaken till störningen eller inte.
2. Om utrustningen är kopplad till samma uttag som enheten som stör ska den kopplas till ett annat uttag.
3. Flytta utrustningen bort från den utrustning som tar emot störningen.
4. Positionera om mottagningsantennen för den utrustning som tar emot störningen.
5. Prova med kombinationer av ovanstående.

Produktöversikt

DR 900 är en portabel klorimeter med LCD-ljuskälla som mäter våglängder på 420, 520, 560 och 610 nm. Instrumentet används för att mäta olika parametrar i dricksvatten, tvättvatten och industriella tillämpningar. Instrumentet levereras med en komplett uppsättning lagrade förinställda metoder och med lagring av användarprogram och val av favoritprogram. Se [Figur 1](#).

Figur 1 Instrument

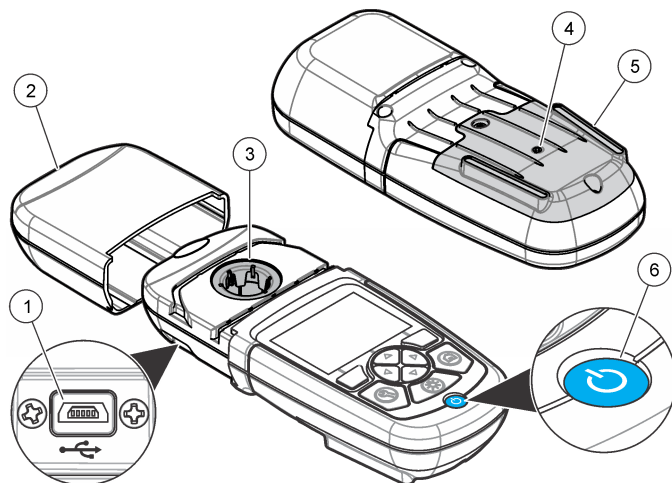

1 USB-port	4 Ventil
2 Instrumentlock	5 Batterifack
3 Cellutrymme	6 Strömbrytare

Produktens delar

Se till att alla delar har tagits emot. Se [Figur 2](#). Om det saknas komponenter eller om det finns skadade komponenter ska du genast kontakta leverantören av instrumentet eller en säljrepresentant.

Figur 2 Produktens delar

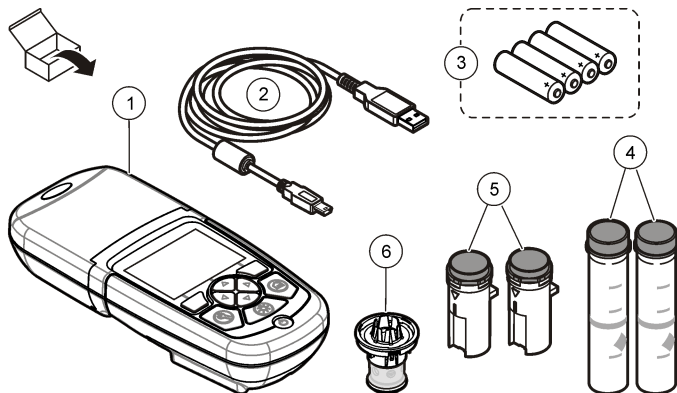

1 DR 900	4 Provcell av glas, 1 tum (25 mm) rund, markeringar vid 10, 20 och 25 ml (2 st)
2 USB-kabel med min-USB-kontakt.	5 Provcell, 1 cm/10 ml (2 st)
3 Alkaliska AA-batterier (4 st)	6 Adapter för provcell

Installation

⚠ FARA



Flera risker. Endast kvalificerad personal får utföra de moment som beskrivs i den här delen av dokumentet.

ANMÄRKNING:

Se till att instrument inte utsätts för direkt solljus och att inte någon ventil är blockerad vid förvaring.

Installera batterierna

⚠ VARNING



Explosionsrisk. Felaktig placering av batterierna kan göra att explosiva gaser frisätts. Kontrollera att batterierna är av samma godkända kemiska typ och har placerats i rätt riktning. Blanda inte nya och redan använda batterier.

⚠ VARNING



Brandfara. Batterisubstitut är inte tillåtna. Använd bara alkaliska batterier.

ANMÄRKNING:

Se till att dra åt skruvarna till 11 Nm (8 fotpund) för att uppnå korrekt tätning och för att upprätthålla kåpens miljöklassning.

instrument drivs av fyra alkaliska AA-batterier. Se till att batterierna installeras med rätt polaritet. Se [Figur 3](#) för installation av batterier.

Figur 3 Batteriinstallation

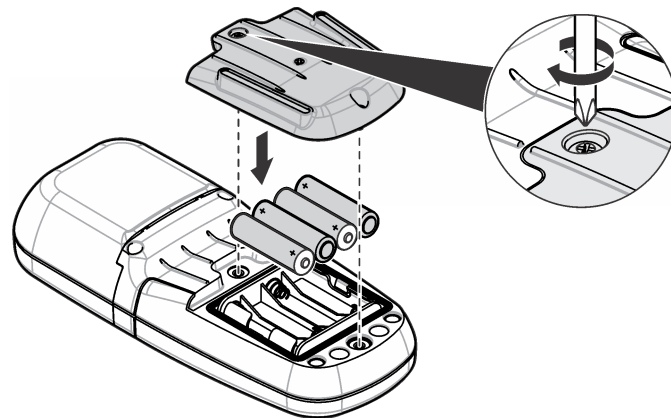

Installera provcellen och celladaptern

instrument har ett cellutrymme som kan använda en adapter för olika typer av provceller. Se till att installera provcellen med rätt och enhetlig orientering så att resultaten blir mer repeterbara och exakta. Se [Figur 4](#). Stäng instrumentloppet innan instrumentet nollställs eller en mätning görs för att undvika ljusstörningar. Se [Figur 5](#).

Figur 4 Orientering av provcell

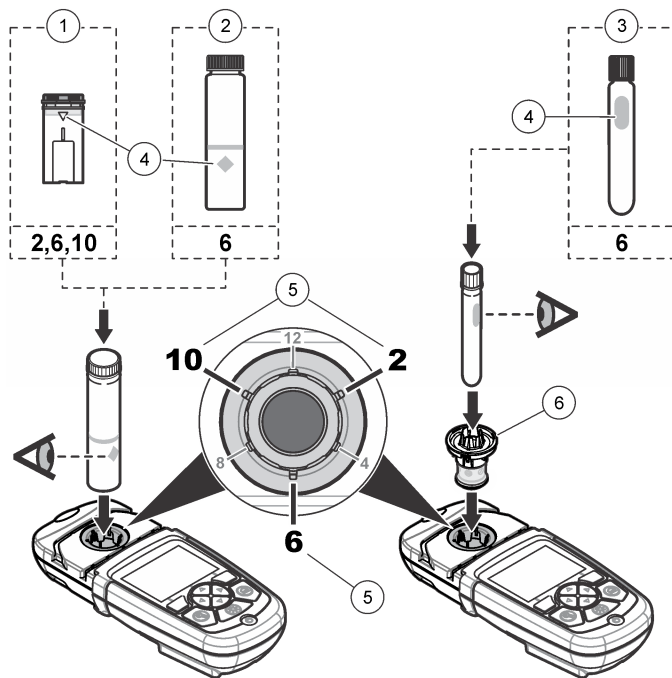

1 1 cm/10 ml provcell av plast	4 Orienteringsmärke
2 1 tum (25 mm) provcell av glas	5 Orienteringsläge (medurs)
3 16 mm provflaska	6 Adapter för provcell

Figur 5 Installation av provcell och instrumentlock

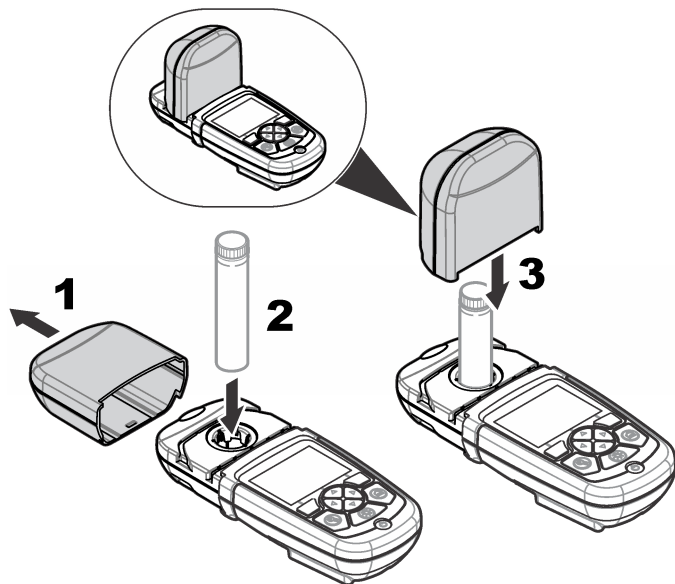

Användargränssnitt och navigering

Beskrivning av knappsatsen

Se [Figur 6](#) för beskrivning av knappsatsen och navigeringsinformation.

Figur 6 Beskrivning av knappsatsen

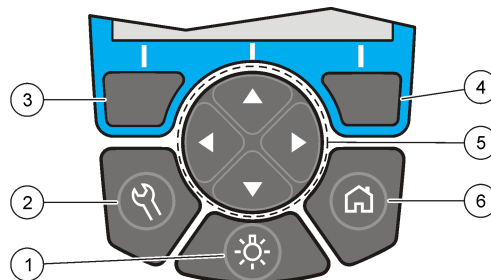

1 BAKGRUNDSBELYSNING: slå på/stäng av displaybelysningen	4 HÖGER valknapp (kontextuell): mät prov, välj eller bekräfta alternativ, öppna undermenyer
2 INSTÄLLNINGAR: inställningsalternativ ¹	5 Navigeringstangenter UPP, NED, HÖGER, VÄNSTER: bläddra i menyer, ange nummer och bokstäver ²
3 VÄNSTER valknapp (kontextuell): öppna alternativ, avbryt eller avsluta nuvarande meny och gå till föregående	6 START/Alternativ: gå till huvudmätsskärmen ¹ , välj program, datahantering

¹ Denna knapp fungerar inte i ändringsläge.

² När UPP- eller NED-tangenten hålls intryckt, bläddrar den snabbt. När VÄNSTER- eller HÖGER-tangenten trycks in, bläddrar den en sida.

Beskrivning av displayen.

Mätsskärmen visar det valda läget, enhet, datum och tid, operatörs-ID och prov-ID. Se [Figur 7](#).

Figur 7 Visning på en skärm

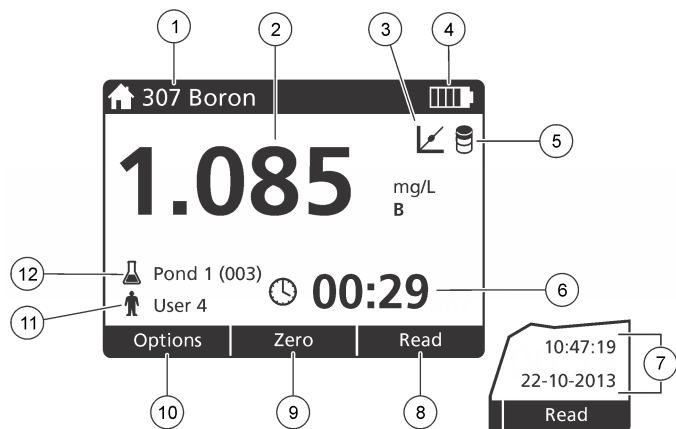

1 Programnamn och -nummer	7 Tid och datum
2 Mätvärde, enhet och kemisk form	8 Mätning (kontextuell: klar, välj, start, ok)
3 Ikonen standardjustering	9 Noll (kontextuell: navigeringstangent UPP-pil)
4 Batteristatus	10 Alternativ (kontextuell: tillbaka, avbryt)
5 Ikon för reagensblank	11 Användaridentifiering
6 Tidtagare	12 Providentifiering

Navigering

instrument innehåller menyer så att olika alternativ kan ställas in. Använd navigeringstangenterna (pilarna **UPP**, **NED**, **HÖGER** och **VÄNSTER**) för att markera olika alternativ. Tryck på valknappen **HÖGER** för att välja ett alternativ. Ange ett värde för ett alternativ med navigeringstangenterna. Tryck på navigeringstangenterna (pilarna **UPP**, **NED**, **HÖGER** och **VÄNSTER**) för att ändra ett värde. Tryck på **HÖGER**-

pilen för att flytta till nästa position. Tryck på valknappen **HÖGER** under **Klar** för att godkänna värdet. Tryck på valknappen **VÄNSTER** för att avsluta nuvarande meny och gå tillbaka till föregående.

Start

Slå på och stänga av instrumentet

Tryck på **STRÖMBRYTAREN** för att slå på och stänga av instrument. Om instrument inte slås på kontrollerar du att batterierna är rätt installerade.

Ställa in språk

Det finns två sätt att ställa in språket:

- Ange displayspråk närinstrument slås på för första gången.
- Ange språk från menyn **INSTÄLLNINGAR**.

1. Tryck på **INSTÄLLNINGAR>Inställning>Språk**.
2. Välj ett språk i listan.

Ange datum och tid

Det finns två sätt att ange datum och tid:

- Ange datum och tid närinstrument slås på för första gången.
- Ange datum och tid från menyn **Datum & tid**.

1. Tryck på **INSTÄLLNINGAR>Inställning>Datum & tid**.
2. Tryck på **Datumformat** och välj format för datum och tid.
3. Tryck på **Datum & tid**.
4. Använd navigeringstangenterna för att ange nuvarande datum och tid, tryck sedan på **Klar**.

Standardåtgärd

Programlista

instrument levereras med en komplett uppsättning av applikationsprogram. Beskrivningar av programmen finns i [Tabell 1](#).

Tabell 1 Programalternativ

Programalternativ	Beskrivning
Lagrade program	Lagrade program är fabriksinstallerade, förprogrammerade metoder. Se Välj ett lagrat program , på sidan 161.
Användarprogram	Metoder kan utvecklas och sparas som ett användarprogram. ¹ Se Användarprogram på sidan 163.
Favoriter	Metoder som ofta används kan sparas i favoritlistan. ¹

¹ Det går att spara upp till tio metoder (användarprogram och/eller favoriter).

Välj ett lagrat program.

1. Tryck **START>Alternativ>Alla program**.
2. Välj önskad metod och tryck på **Start**.
3. Välj **Alternativ>Lägg till i favoriter** för att lägga till den valda metoden i favoriter för snabbare åtkomst.

Välja grundalternativ för program

När ett program är valt finns ytterligare alternativ tillgängliga.

1. Tryck **Alternativ** för att öppna menyn med alternativ.

2. Välj önskade alternativ.

Alternativ	Beskrivning
Starttidur	Välj ett förinställt eller manuellt tidur för att se till att analysstegen klockas korrekt (t.ex. så kan reaktionstider och väntetider anges exakt). När tiduret är på visas ikonen för tiduret på displayen. instrument avger en ljudsignal när tiden är nådd. Förinställt tidur —Välj önskat förinställt tidur för en eller flera lagrade procedursteg och tryck på Start . Manuellt tidur —Ange önskad tid med navigeringstangenterna och tryck på Klar . Standardinställning = 00:00
Favoriter/anv.program	Välj från lagrade favoriter eller listan med användarprogram. Mer information finns i Välj en favorit eller ett användarprogram , på sidan 163.
Alla program	Välj en förprogrammerad metod från listan.
Datalogg	Visa alla sparade mätningar. Mer information finns i Datalogg på sidan 163.
Lägg till i favoriter	Spara lagrade program och användarprogrammetoder som ofta använd i favoritlistan. Se Lägga till ett program i favoriter på sidan 163.
%T/Abs/Conc	Byt till mätning av % transmittans, absorbans eller koncentration. Transmittansmätning (%) —Mäter procent ursprungligt ljus som passerar genom provet och när detektorn. Absorbansmätning —Ljuset som absorberas av provet mäts i absorbansenheter. Koncentrationsmätning —De mätta absorbansvärdena omvandlas till koncentrationens värden med den lagrade programspecifika ekvationen.
Avancerade alternativ	Använd de avancerade alternativen för att ange fler parametrar. Se Välja avancerad programalternativ på sidan 162.
Spara	Spara den senaste mätningen manuellt när alternativet autospara är satt till Av.

Välja avancerad programalternativ

Varje program har ett olika ytterligare avancerad alternativ som kan väljas.

1. Tryck på **Alternativ**för att öppna **Alternativ>Avancerade alternativ**.
2. Använd de avancerade alternativen för att ange fler parametrar.

Alternativ	Beskrivning
Autospara	Välj På eller Av. Varje mätning sparas automatiskt när alternativet är satt till På. Mätningen kan sparas manuellt när alternativet är satt till Av.
Kemisk form	Välj en alternativ kemisk form och associerat mätområde för vissa fabriksinstallerade metoder.
Reagensblank	Korrigerig med reagensblank kan användas med vissa fabriksinstallerade metoder. Ange resultatet från ett avslutat test med avjoniserat vatten som prov. Blankvärdet subtraheras från varje resultat för att korrigera för bakgrundsfärg på grund av reagens. Ange blankkorrigerig innan alternativet Standardjustering används. Fyll i korrigerig för varje nytt parti med testreagenser.
Standardjustering	Ändra lagrad kalibrering. Slutför ett test på en känd standard vid en koncentration nära den översta gränsen av testområdet. Använd den här funktionen för att justera resultatet för att anpassa standardkoncentrationen.
Sortera program	Välj alfabetisk eller numerisk programordning för listan med lagrade program.

Använda användar-ID

Etiketten Användar-ID kopplar mätningar till en individuell användare. All lagrad data kommer att inkludera detta ID.

1. Tryck på **INSTÄLLNINGAR>Operatörs-ID** i mätskärmen.

2. Välj, skapa eller ta bort ett användar-ID:

Alternativ	Beskrivning
Nuvarande ID	Välj ett ID från en lista. Det nuvarande ID:t kopplas med provdata tills ett annat ID väljs.
Skapa nytt ID	Ange ett namn för ett nytt operatörs-ID. Högst 10 namn kan anges.
Ta bort ID	Radera ett befintligt användar-ID.

Använda prov-ID.

Etiketten prov-ID används för att koppla mätningar med ett visst prov eller ett visst provställe. Om ID tilldelats kommer lagrad data att inkludera detta ID.

1. Tryck på **INSTÄLLNINGAR>Prov-ID** i mätskärmen.
2. Välj, skapa eller ta bort ett användar-ID:

Alternativ	Beskrivning
Nuvarande ID	Välj ett ID från en lista. Det nuvarande ID:t kopplas med provdata tills ett annat ID väljs.
Skapa nytt ID	Ange ett namn för ett nytt prov-ID. Högst 10 namn kan anges. Proven numreras i sekvens för varje mätning tills ett nytt ID väljs (t.ex. Damm 1, Damm 2).
Ta bort ID	Radera ett befintligt prov-ID.

Så här mäter du

De grundläggande mätstegen måste utföras för att slutföra en mätning. Varje metod har en steg för steg-procedur. Hänvisa till tillämplig metod för att köra ett visst test. Exemplet som följer är en grundprocedur för att slutföra en mätning.

1. Välj önskat program från programmenyn (dvs. Lagrade program, Användarprogram, Favoriter).
2. Installera celladaptern vid behov.
3. Tryck på **Start** för att starta programmet.

4. Förbered blankprovet i enlighet med metoddokumentet. Stäng provcellen och rengör de optiska ytorna på provcellen med en luddfri trasa.
5. För in blankprovcellen i cellutrymmet. Se till att installera blankprovcellen korrekt med rätt orientering så att resultaten blir mer repeterbara och exakta. Se [Figur 4](#) på sidan 158.
6. Stäng instrumentlocket för att förhindra ljusstörningar. Se [Figur 5](#) på sidan 159.
7. Tryck **Nollställ**. Displayen visar en nollkoncentration (t.ex., mg/L, ABS, µg/L).
8. Förbered provet. Lägg till reagenser i enlighet med metoddokumentet.
9. Välj **Alternativ>Starttider** för att använda de lagrade tiduren i programmet.
10. Stäng provcellen och rengör de optiska ytorna på cellen med en luddfri trasa.
11. För in provet i cellutrymmet. Se till att installera provcellen korrekt med rätt orientering så att resultaten blir mer repeterbara och exakta. Se [Figur 4](#) på sidan 158.
12. Stäng instrumentlocket för att förhindra ljusstörningar. Se [Figur 5](#) på sidan 159.
13. Tryck på **Läs**. Displayen visar resultatet i de valda enheterna.

Datalogg

Dataloggen visar alla sparade mätningar. Tryck **START>Alternativ>Datalogg** för att visa mätningarna. Se [Exportera dataloggen](#) på sidan 166 för information om export av dataloggen.

Avancerade funktioner

Välj en favorit eller ett användarprogram.

Databasen med favoriter och användarprogram är tom när instrumentet slås på för första gången. En metod kan sparas som en favorit för snabbare åtkomst. Ett användarprogram kan programmeras för specifika ändamål.

1. Tryck **START>Alternativ>Favoriter/anv.program**.
2. Tryck **Nytt program** för att skapa ett nytt användarprogram. Se [Användarprogram](#) på sidan 163.

Lägga till ett program i favoriter

Lagrade program och användarprogrammetoder som ofta används kan sparas i favoritlistan.

- Välj **START>Alternativ>Favoriter/anv.program**.
- Markera önskat program och tryck **Alternativ>Ta bort** och följ anvisningarna på skärmen.

Användarprogram

Databasen med användarprogram är tom när instrumentet slås på för första gången. Använd **Nytt program** för att skapa nya program för specifika ändamål. Följ stegen som följer för att skapa ett nytt användarprogram.

1. Tryck på **START>Alternativ>Favoriter/anv.program>Nytt program**.
2. Välj ett tillgängligt programnummer från 1001 till 1010.
Observera: Det går att spara upp till tio program (användarprogram och/eller favoriter).
3. Ange ett metodnamn (upp till 12 tecken).
4. Välj en våglängd: 420, 520, 560 eller 610 nm.

5. Välj enhet: Ingen, µg/L, mg/L eller g/L.
6. Välj upplösning: 0000, 000.0, 00.00 eller 0.000.
7. Lägg till kalibreringspunkter: minst 2 och högst 12 kalibreringspunkter.* Välj Ändr. std 1 och ange det första standardkoncentrationsvärdet. Tryck på **Klar**.
Observera: En ljudsignal innebär att koncentrationen är en duplicering av en tidigare angiven standard eller att koncentrationen är för hög för den valda upplösningen. Ange ett annat värde och fortsätt.
8. Ange absorptionsvärde:

Alternativ	Beskrivning
Ändra ABS manuellt	Använd navigeringstangenterna för att ange absorptionsvärdet manuellt.
Ändra ABS automatiskt	<ol style="list-style-type: none"> 1. Placera blankprovet i cellhållaren och tryck på Nollställ. 2. Placera det förberedda provet i cellhållaren och tryck på Läs. 3. Tryck på Klar.

Observera: En ljudsignal innebär att absorptionsvärdet är en duplicering av en tidigare angiven standard eller att den faller mellan två föregående standarder. Ange ett annat värde och fortsätt.

9. Tryck på **Klar**.
10. Välj Lägg till kalibreringspunkt.
11. Ange ytterligare kalibreringspunkter enligt beskrivning i steg 7–9.
12. Välj **Spara användarprogram**.

Ändra ett användarprogram

Så här ändrar du ett lagrat användarprogram:

1. Välj **START>Favoriter/ anv. program**.
2. Välj önskat program och tryck **Alternativ**.
3. Tryck **Ändra**.

4. Följ anvisningarna på skärmen för att ändra proceduren.

Ta bort ett användarprogram

Ta bort ett lagrat användarprogram om det inte längre används.

1. Välj **START>Alternativ>Favoriter/ anv. program**.
2. Markera önskat program och tryck **Alternativ>Ta bort** och följ anvisningarna på skärmen.

Instrumentinformation

Menyn med instrument visar specifik information så som instrument, serienummer, programvaruversion, databasversion, använt minne och tillgängliga program. Tryck **INSTÄLLNINGAR>Inställning>Instrumentinformation**.

Ställa in lösenordet

Lösenordsalternativet används för att förhindra åtkomst till begränsade menyer.

Observera: Om du glömmet bort det angivna lösenordet och alternativet Säkerhetsalternativ är på så kommer inte operatören åt de begränsade menyerna. Kontakta teknisk support om lösenordet glöms bort.

1. Tryck på **INSTÄLLNINGAR>Inställning>Lösenordsinställningar**.
2. Välj ett alternativ.

Alternativ	Beskrivning
Lösenordsinställningar	Välj På eller Av för att slå lösenordsskyddet på eller av.
Skyddade objekt	Visar en lista med skyddade objekt: ändra operatörs-ID, ändra prov-ID, ändra användarprogram, datum & tid, uppgradera inbyggd programvara, uppgradera metoder, språk och ändra favoritlista.

* Om kurvan är känd att vara linjär behövs endast två koncentrationsdatapunkter (dvs. en standard med noll absorptions och en annan känd standard). Använd ytterligare datapunkter för att bekräfta linjäritet eller definiera en icke-linjär kurva.

Ställ in display och ljud

Använd displayalternativen för att ändra kontrasten på displayen, batterialternativ för automatisk avstängning och bakgrundsbelysning. Använd ljudalternativen för att ställa in en ljudsignal som ljuder när en tangent trycks in eller en mätning är slutförd.

1. Tryck på **INSTÄLLNINGAR>Inställning>Display & ljud>Displayalternativ**.
2. Välj ett alternativ.

Alternativ	Beskrivning
Kontrast	Justera displayens kontrast. Den ljusaste inställningen är 0 och den mörkaste är 9. Standardinställning: 5
Automatisk avstängning	För att maximera batterilivslängden, ställ in en period efter vilken instrument automatiskt stängs av om inte någon tangent trycks in (5, 10, 15, 20, 30 minuter, 1 timme, 2 timmar eller Inaktivera. Standardinställning: 10 minuter
Bakgrundsbelysning	Bakgrundsbelysningen slås på när BAKGRUNDSBELYSNING trycks in. Ange en period efter vilken bakgrundsbelysningen automatiskt stängs av om inte någon tangent trycks in (10, 20, 30 sekunder, 1, 2, 5, 10 minuter eller Inaktivera. Standardinställning: 1 minut

3. Tryck på **INSTÄLLNINGAR>Inställning>Display & ljud>Ljud**.
4. Välj ett alternativ.

Alternativ	Beskrivning
Tangenttryckning	instrument avger en ljudsignal varje gång som en tangent trycks in. Standardinställning: av
Mätning slutförd	instrument avger en ljudsignal varje gång som en mätning slutförs. Standardinställning: på

Huvudmeny för USB

När instrument är anslutet med en USB-kabel till en dator visas USB-huvudmenyn. Uppdatera programvaran, exportera eller importera data- och händelselogg från USB-huvudmenyn.

Uppdatera den inbyggda programvaran

Leta upp uppgraderingsfilen för den inbyggda programvaran på produktens webbplats eller kontakta leverantören av instrumentet. Spara filen från webbplatsen till datorn.

1. Slå på instrumentet och anslut USB-kabeln till instrument och datorn. USB-huvudmenyn visas.
2. Välj **Uppdatera DR900**. Instrumentet visas som en USB-enhet på datorn. Öppna mappen.
3. Kopiera filen DR900.bin till den öppna mappen.
4. Tryck **Ok**.
5. När uppdateringen är klar, tryck på **Ok**.
6. Välj **Koppla bort USB**, tryck på **Ok** och koppla bort USB-kabeln.
7. Tryck **Ok**.
8. Starta om instrument.

Hantera program

Med funktionen Hantera program kan användarprogram exporteras och/eller importeras och nya fabriksprogram kan importeras.

1. Slå på instrumentet och anslut USB-kabeln till instrument och datorn. USB-huvudmenyn visas.
2. Välj **Hantera program** och välj ett alternativ:

Alternativ	Beskrivning
Exportera användarprogram	Exportera alla användarprogram till datorn för lagring eller flytta användarprogram till en annan DR 900.

Alternativ	Beskrivning
Importera användarprogram	Ersätt alla användarprogram med användarprogram från en annan DR 900 via en dator.
Importera fabriksprogram	Importera nya fabriksprogram från tillverkarens webbplats.

Instrumentet visas som en USB-enhet på datorn. Öppna mappen.

3. Kopiera exportfilen från enheten till datorn eller kopiera importfilen från datorn till enheten.
4. Tryck **Ok**.
5. När överföringen är gjord, välj **Koppla bort USB** och koppla bort USB-kabeln.
6. Tryck **Ok**.

Exportera dataloggen



Händelse- och dataloggen kan exporteras till datorn. Händelseloggen innehåller datum, tid, händelsenummer, parameter och beskrivning av en konfigurationsrelaterad åtgärd. Provmätningar lagras manuellt eller automatiskt i dataloggen. Se [Välja avancerad programalternativ](#) på sidan 162.

1. Slå på instrumentet och anslut USB-kabeln till instrument och datorn. USB-huvudmenyn visas.
2. Välj **Exportera datalogg**. Instrumentet visas som en USB-enhet på datorn. Öppna mappen.
3. Kopiera och spara exportfilerna (DR900_DataLog.csv och DR900_EventLog.csv) till datorn.
4. Tryck **Ok**.
5. När filerna har kopierats till datorn, välj **Koppla bort USB** och koppla bort USB-kabeln.
6. Tryck **Ok**.

Underhåll

⚠ VARNING	
	Flera risker. Endast kvalificerad personal får utföra de moment som beskrivs i den här delen av dokumentet.

Rengör provcellerna

⚠ FÖRSIKTIGHET	
 	Risk för kemikalieexponering. Följ laboratoriets säkerhetsprocedurer och använd all personlig skyddsutrustning som lämpar sig för de kemikalier som hanteras. I de aktuella materialsäkerhetsdatabladerna (MSDS/SDS) finns säkerhetsprotokoll.

⚠ FÖRSIKTIGHET	
	Risk för kemikalieexponering. Kassera kemikalier och avfall enligt lokala, regionala och nationella lagar.

De flesta rengöringsmedel för laboratorier används vid rekommenderade koncentrationer. Naturliga lösningsmedel, så som Liquinox, är säkrare när regelbunden rengöring är nödvändig. För att minska rengöringstillfällena, öka temperaturen eller använd ett ultraljudsbad. Avsluta rengöringen med att skölja några gånger med avjoniserat vatten och låta provcellen lufttorka. Celler kan även rengöras med syra, följt av en grundlig sköljning med avjoniserat vatten.

Observera: Använd alltid syra för att rengöra celler som har använts för att testa låga nivåer av metall.

Specialmetoder för rengöring krävs för individuella procedurer. Om en borste används för att rengöra cellerna, var extra noga med att inte repa de inre ytorna på cellerna.

Byta ut batterierna

⚠ VARNING



Explosionsrisk. Gamla batterier kan orsaka vätgasansamling i instrumentet. Byt batterierna innan det händer och förvara inte instrumentet under långa tidsperioder med batterier isatta.

⚠ VARNING



Brandfara. Batterisubstitut är inte tillåtna. Använd bara alkaliska batterier.

ANMÄRKNING:

Se till att dra åt skruvarna till 11 Nm (8 fotpund) för att uppnå korrekt tätning och för att upprätthålla kåpens miljöklassning.

Information om byte av batteri finns i [Installera batterierna](#) på sidan 157.

Felsökning

Felkod	Möjlig orsak	Lösning
1	Instrumentet är inte kalibrerat.	Kontakta teknisk support.
2	Kunde inte läsa programdata	
3	Kunde inte skriva programdata	
4	Batterifel	Byta ut batterierna.
5	A/D-fel vid mätning	Kontakta teknisk support.
6	Offsetfel vid mätning	Se till att instrumentlocket är rätt installerat.

Felkod	Möjlig orsak	Lösning
7	Fel för svagt ljus vid mätning	<ul style="list-style-type: none">• Se till att ljuset inte är blockerat.• Nollvärdet ligger utanför instrumentets mätområde• Kontakta teknisk support.
8	Fel för värde över mätområdet vid mätning, möjlig blockering av ljus eller för hög koncentration	<ul style="list-style-type: none">• Se till att ljuset inte är blockerat och att koncentrationen inte är för hög för programmet.• Se till att instrumentlocket är rätt installerat.• Kontakta teknisk support.

Reservdelar och tillbehör

⚠ VARNING



Risk för personskada. Användning av ej godkända delar kan leda till personskador eller skador på instrumentet eller till att utrustningen inte fungerar som den ska. Reservdelar i det här avsnittet är godkända av tillverkaren.

Observera: Produkt- och artikelnummer kan variera i olika försäljningsregioner. Kontakta lämplig återförsäljare eller se företagets webbsida för att få kontaktinformation.

Reservdelar

Beskrivning	Produktnr.
Adapter, montering, COD	4846400
Batterisats, alkaliska AA-batterier (4 st)	1938004
Provcell med lock, 25 x 95 mm, 10-20-25 mL (6 st)	2401906
Provcell med lock 1 cm/10 ml (2 st)	4864302
USB-kabel	LZV818

Tillbehör

Beskrivning	Produktnr.
Lock, provcell, för 25 x 95 ml cell	2401812
Bärväska med hårda sidor	4942500
Bärväska med mjuka sidor och axelrem	2722000
Bärväska, portabelt laboratorium	4943000
DR/Check™ ABS-standarder	2763900
Instrumentlock	9390500

Sisällysluettelo

[Tekniset tiedot](#) sivulla 169

[Yleistietoa](#) sivulla 169

[Asentaminen](#) sivulla 172

[Käyttöliittymä ja selaaminen](#) sivulla 174

[Käynnistys](#) sivulla 175

[Peruskäyttö](#) sivulla 176

[Edistynyt käyttö](#) sivulla 178

[Huolto](#) sivulla 181

[Vianmääritys](#) sivulla 182

[Varaosat ja varusteet](#) sivulla 182

Tekniset tiedot

Tekniset tiedot voivat muuttua ilman ennakoilmoitusta.

Ominaisuus	Lisätietoja
Mittaustila	Transmittanssi (%), Absorbanssi (Abs) ja Konsentraatio (Kons)
Mitat (L x S x K)	23.6 x 8.7 x 4.7 cm (9.3 x 3.4 x 1.9 tuumaa)
Kotelointiluokitus	IP67
Paino	0,6 kg (1,3 lb)
Virtalähde (sisäinen)	AA-alkaliparistot (4x)
Paristojen kesto	6 kuukautta (tyypillinen) 5 lukemalla päivässä 5 päivänä viikossa ilman taustavaloa
Käyttöliittymä	USB mini
Käyttölämpötila	0–50 °C (32–122 °F), enintään 90 % tiivistymätön suhteellinen kosteus
Säilytyslämpötila	-30–60 °C (-22–140 °F), enintään 90 % tiivistymätön suhteellinen kosteus
Valonlähde	LED
Detektori	Silikoninen fotodiodi
Aallonpituusalue	420, 520, 560, 610 nm

Ominaisuus	Lisätietoja
Fotometrinen mitta-alue	0–2 Abs
Aallonpituuden tarkkuus	±1 nm
Fotometrinen tarkkuus	±0.005 Abs 1.0 Abs nimellisarvolla
Fotometrinen mittaustarkkuus	±0.002 Abs (0–1 Abs)
Aallonpituuden valinta	Automaattinen, perustuu menetelmän valintaan
Fotometrinen toistettavuus	±0.002 Abs (0–1 Abs)
Lukemanäyttö	Graafinen näyttö, 240 x 160 pikseliä (taustavalaistu)
Näyteastiat	16 mm, 1 cm/10 mL, 25 mm (1 tuuma) pyöreä
Suojausluokka	Luokka III
Sertifioinnit	CE-merkintä
Takuu	2 vuotta

Yleistietoa

Valmistaja ei ole missään tapauksessa vastuussa suorista, epäsuorista, erityisistä, tuottamuksellisista tai välillisistä vahingoista, jotka johtuvat mistään tämän käyttöohjeen virheestä tai puutteesta. Valmistaja varaa oikeuden tehdä tähän käyttöohjeeseen ja kuvaamaan tuotteeseen muutoksia koska tahansa ilman eri ilmoitusta tai velvoitteita. Päivitetyt käyttöohjeet ovat saatavana valmistajan verkkosivuilta.

Turvallisuustietoa

HUOMAUTUS

Valmistaja ei ole vastuussa mistään virheellisestä käytöstä aiheuvista vahingoista mukaan lukien rajoituksetta suorista, satunnaisista ja välillisistä vahingoista. Valmistaja sanoutuu irti tällaisista vahingoista soveltuvien lakien sallimissa rajoissa. Käyttäjä on yksin vastuussa sovellukseen liittyvien kriittisten riskien arvioinnista ja sellaisten asianmukaisten mekanismien asentamisesta, jotka suojaavat prosesseja laitteen toimintahäiriön aikana.

Lue nämä käyttöohjeet kokonaan ennen tämän laitteen pakkauksesta purkamista, asennusta tai käyttöä. Kiinnitä huomiota kaikkiin vaara- ja varoitusilausekkeisiin. Niiden laiminlyönti voi johtaa käyttäjän vakavaan vammaan tai laitteistovaurioon.



Jotta laitteen suojaus ei heikentyisi, sitä ei saa käyttää tai asentaa muuten kuin näissä ohjeissa kuvatulla tavalla.

Vaaratilanteiden merkintä

▲ VAARA
Ilmoittaa mahdollisesti vaarallisesta tai välittömän vaaran aiheuttavasta tilanteesta, joka aiheuttaa kuoleman tai vakavan vamman.
▲ VAROITUS
Osoittaa potentiaalisesti tai uhkaavasti vaarallisen tilanteen, joka, jos sitä ei vältetä, voisi johtaa kuolemaan tai vakavaan vammaan.
▲ VAROTOIMI
Ilmoittaa mahdollisesti vaarallisesta tilanteesta, joka voi aiheuttaa lievän vamman.
HUOMAUTUS
Ilmoittaa tilanteesta, joka saattaa aiheuttaa vahinkoa laitteelle. Tieto, joka vaatii erityistä huomiota.

Varoitusarrat

Lue kaikki laitteen tarrat ja merkinnät. Ohjeiden laiminlyönnistä voi seurata henkilövamma tai laitevaurio. Laitteen symboliin viitataan käsikirjassa, ja siihen on liitetty varoitus.

	Tämä symboli, jos se on merkitty kojeeseen, viittaa kojeen käsikirjaan käyttö- ja/tai turvallisuustietoja varten.
	Tämä symboli varoittaa räjähdysvaarasta.
	Sähkölaitteita, joissa on tämä symboli, ei saa vuoden 2005 elokuun 12. päivän jälkeen hävittää yleisissä eurooppalaisissa jätteiden hävitysjärjestelmissä. Eurooppalaisten ja kansainvälisten säädösten (EU-direktiivi 2002/96/EC) mukaan eurooppalaisten sähkölaitteiden käyttäjien on nyt palautettava vanhat ja käytöstä poistetut laitteet valmistajalle hävitettäväksi, eikä siitä saa koitua kuluja käyttäjälle. Huomautus: Jos laite on palautettava kierrätystä varten, ota yhteyttä laitteen valmistajaan tai toimittajaan, jolta saat ohjeet, kuinka palauttaa loppuunkäytetty laite, valmistajan toimittamat sähkövarusteet, ja kaikki lisävarusteet oikeaa hävitystä varten.

Sertifiointi

Canadian Radio Interference-Causing Equipment Regulation, IECS-003, luokka A:

Tarkemmat testitulokset ovat valmistajalla.

Tämä luokan A digitaalinen laite vastaa kaikkia Kanadan häiriöitä tuottavista laitteista annettujen säädösten vaatimuksia.

Cet appareil numérique de classe A répond à toutes les exigences de la réglementation canadienne sur les équipements provoquant des interférences.

FCC Osa 15, luokan "A" rajoitukset

Tarkemmat testitulokset ovat valmistajalla. Laite vastaa FCC-säädösten osaa 15. Laitteen toimintaa koskevat seuraavat ehdot:

1. Laite ei saa aiheuttaa haitallisia häiriöitä.

- Laitteen on voitava vastaanottaa häiriötä, mukaan lukien häiriöt, jotka voivat olla syynä epätoivottuun toimintaan.

Tähän laitteeseen tehdyt, muut kuin yhteensopivuudesta vastaavan osapuolen hyväksymät muutokset tai muokkaukset saattavat johtaa käyttäjän menettämään oikeutensa käyttää tätä laitetta. Tämä laite on testattu ja sen on todettu olevan luokan A digitaalinen laite, joka vastaa FCC-säädösten osaa 15. Nämä rajoitukset on laadittu antamaan kohtuullinen suoja haitallisilta häiriöiltä, kun laitetta käytetään kaupallisessa ympäristössä. Tämä laite kehittää, käyttää ja saattaa säteillä radiotaajuusenergiaa, ja näiden ohjeiden vastaisesti asennettuna tai käytettynä se saattaa aiheuttaa haitallisia häiriöitä radioliikenteeseen. Tämän laitteen käyttö asuinalueella aiheuttaa todennäköisesti haitallisia häiriöitä, missä tapauksessa käyttäjän on korjattava tilanne omalla kustannuksellaan. Häiriötä voidaan vähentää seuraavilla tavoilla:

- Irrota laite sähköverkosta varmistaaksesi, onko laite häiriöiden syy.
- Jos laite on kytketty samaan pistorasiaan kuin häiriötä vastaanottava laite, kytkä tämä laite toiseen pistorasiaan.
- Siirrä laite kauemmas häiriötä vastaanottavasta laitteesta.
- Sijoita häiriötä vastaanottavan laitteen antenni toiseen paikkaan.
- Kokeile edellä annettujen ohjeiden yhdistelmiä.

Tuotteen yleiskuvauk

DR 900 on kannettava, LED-toiminen kolorimetri, joka mittaa aallonpituuksia 420, 520 ja 620 nm. Instrumentti on tarkoitettu juomaveden, jäteveden ja teollisuussovellusten analysointiin. instrumentti mukana tulee kattava sarja tallennettuja ohjelmia (esiohjelmoituja menetelmiä), ja mahdollisuus tallentaa käyttäjän omia ohjelmia tai valita suosikkiohjelmia. Katso kohta [Kuva 1](#).

Kuva 1 Instrumentti yleisesti

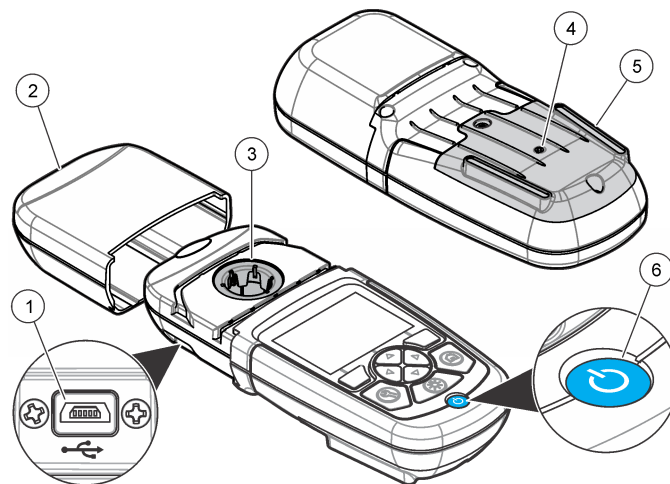

1 USB-portti	4 Tuuletusaukko
2 Instrumentin kansi	5 Paristopesä
3 näytepaikka	6 Virtapainike

Tuotteen osat

Varmista, että laitteen mukana on toimitettu kaikki tarvittavat osat. Katso kohta [Kuva 2](#). Jos jokin kohta puuttuu tai on vioittunut, ota yhteys instrumentin toimittajaan tai myyntiedustajaan välittömästi.

Kuva 2 Tuotteen osat

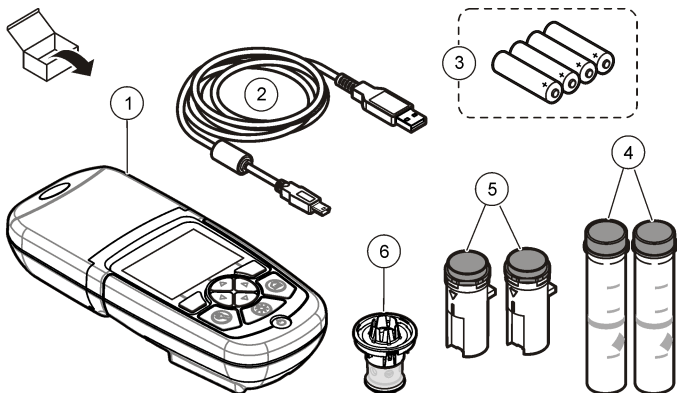

1 DR 900	4 Lasinen näytekyveti, 25 mm (1 tuuma) pyöreä, 10, 20, 25 mL merkit (2x)
2 USB-kaapeli ja mini-USB-liitin	5 näytekyveti, 1 cm/10 mL (2x)
3 AA-alkaliparistot (4x)	6 Kyvettisovitin

Asentaminen

⚠ VAARA



Useita vaaroja. Vain ammattitaitoinen henkilö saa suorittaa käyttöohjeen tässä osassa kuvatut tehtävät.

HUOMAUTUS

Pidä huoli siitä, että instrumentti ei altistu suoralle auringonpaisteelle ja että tuuletusaukko ei tukkeudu käytössä tai varastoituna.

Paristojen asentaminen

⚠ VAROITUS



Räjähdyksivaara. Akun asentaminen väärin voi vapauttaa räjähtäviä kaasuja. Varmista, että akut ovat samaa hyväksytyä kemiallista tyyppiä ja että ne on asennettu oikein päin. Älä käytä uusia ja vanhoja akkuja sekaisin.

⚠ VAROITUS



Tulipalon vaara. Battery substitution is not permitted. Käytä ainoastaan alkaliparistoja.

HUOMAUTUS

Muista kiristää ruuvit 11 N·m (8 ft·lb) kireyteen, jotta tiiviste istuu asianmukaisesti, ja ylläpitää astian ympäristöluokitus.

instrumentti saa virran neljästä AA-alkaliparistosta. Varmista, että paristot tulevat oikein päin. Paristojen asennus kuvataan kohdassa [Kuva 3](#).

Kuva 3 Paristojen asennus

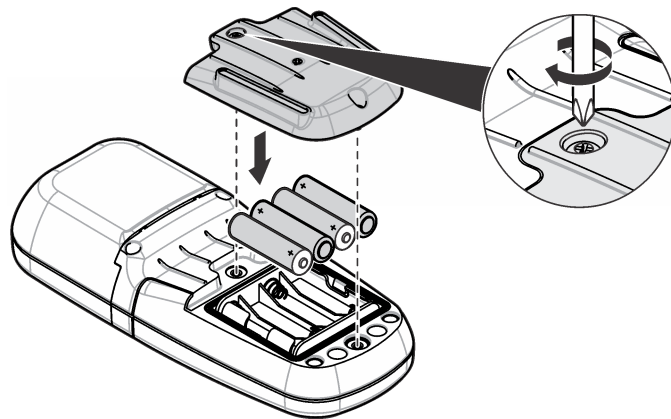

Näytekyvetin ja kyvetisovittimen asentaminen

instrumentti on yksi näytepaikka, jossa voidaan käyttää yhtä sovitinta erilaisille näyteastiatyypeille. Muista asentaa näytekyvetti oikeassa ja yhdenmukaisessa asennossa, jotta tuloksista tulee paremmin toistettavia ja tarkempia. Katso kohta [Kuva 4](#). Sulje instrumentin kansi ennen instrumentin nollan asettamista tai suoritettua mittauksen estääksesi valon vaikutuksen. Katso kohta [Kuva 5](#).

Kuva 4 Näyteastian suunta

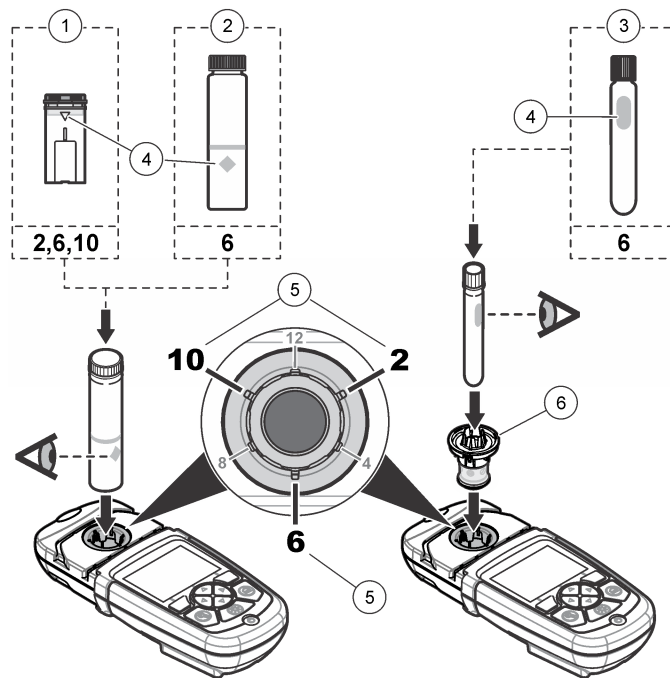

1 1 cm/10 mL muovinen näytekyvetti	4 Suuntamerkki
2 25 mm (1 tuuman) lasinen näytekyvetti	5 Suunta (myötapäivään)
3 16 mm lasinen koeputki	6 kyvetisovitin

Kuva 5 näytekyvetin ja instrumentin kannen asentaminen

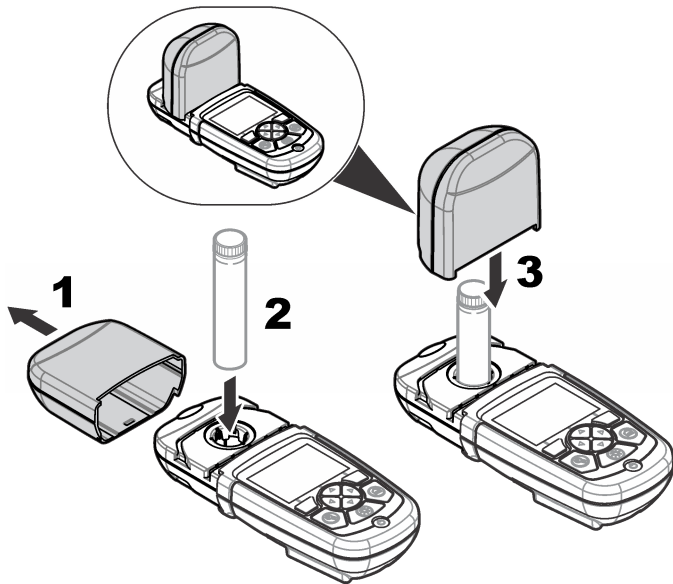

Käyttöliittymä ja selaaminen

Näppäimistön kuvaus

Kohdassa [Kuva 6](#) kuvataan näppäimistö ja navigointitiedot.

Kuva 6 Näppäimistön kuvaus

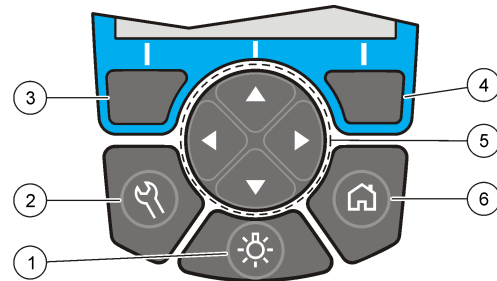

1 TAUSTAVALO: aseta näytön valaistus päälle tai pois	4 OIKEA valintapainike (asiayhteys): lukee näytteen, valitsee tai vahvistaa asetukset, avaa alivalikot
2 ASETUKSET: asennusasetukset ¹	5 YLÖS-, ALAS-, OIKEA-, VASEN- navitointipainike: selaa valikossa, syötä numeroita ja kirjaimia. ²
3 VASEN valintapainike (asiayhteys): pääsy aseuksiin, peruuttaa nykyisen valikkonytön tai pistuu siitä edelliseen	6 KOTI/Asetukset: siirry päälukemanäyttöön ¹ , valitse ohjelma, tiedonhallinta

¹ Painike ei toimi muokkaustilassa.

² Kun YLÖS- tai ALAS-painike pidetään pohjassa, selataan nopeasti. Kun VASEN- tai OIKEA-painiketta painetaan, selataan sivu kerrallaan.

Näytön kuvaus

Lukemanäytössä esitetään valittu tila, yksikkö, pvm ja kellonaika, operaattorin tunnus ja näytteen tunnus. Katso kohta [Kuva 7](#).

Kuva 7 Yhden ruudun näyttö

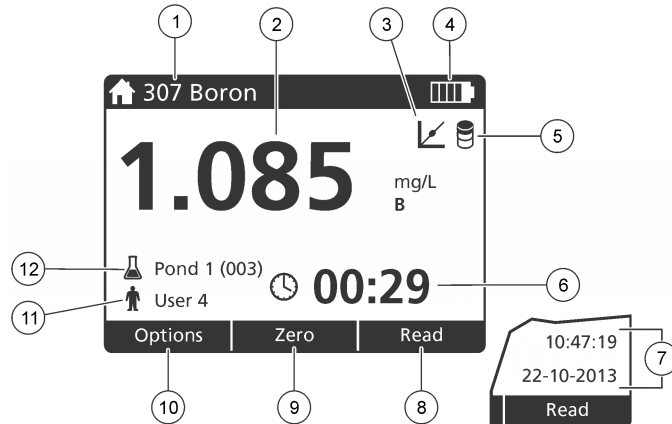

1 Ohjelman nimi ja numero	7 Aika ja päivä
2 Lukeman arvo, yksikkö ja kemiallinen muoto	8 Lukema (asiayhteys: valmis, valitse, aloita, ok)
3 Standardin säätökuvake	9 Nolla (asiayhteys: navigointipainikkeen ylänuoli)
4 Paristojen tila	10 Asetukset (asiayhteys: paluu, peruuta)
5 Reagenssinollan kuvake	11 Käyttäjän määrittely
6 Ajastin	12 Näytteen määrittely

Navigointi

instrumentti on valikoita, joilla voidaan muuttaa eri asetuksia. Korosta eri asetukset (**YLÖS-**, **ALAS-**, **OIKEA-** ja **VASEN-**nuolilla). Valitse asetus painamalla **OIKEA-**valintapainiketta. Syötä asetuksen arvo navigointipainikkeilla. Syötä arvo tai muuta sitä painamalla (**YLÖS-**, **ALAS-**, **OIKEA-** ja **VASEN-**nuolta. Siirry seuraavaan kohtaan painamalla **OIKEA-**nuolta. Hyväksy arvo painamalla **OIKEA-**valintapainiketta

kohdassa **Valmis**. Poistu valikkonäytöstä edelliselle painamalla **VASEN-**valintapainiketta.

Käynnistys

Aseta instrumentti On tai Off.

Paina **VIRTA**-painiketta kytkeäksesi instrumentti On tai Off. Jos instrumentti ei käynnisty, varmista että paristot on asennettu oikein.

Valitse kieli

Kielen valinnalle on kaksi vaihtoehtoa:

- Valitse näytön kieli, kun instrumentti kytketään päälle ensimmäistä kertaa.
- Valitse kieli **ASETUKSET**-valikosta.

1. Paina **ASETUKSET>Asennus>Kieli**.
2. Valitse luettelosta haluamasi kieli.

Päivämäärän ja ajan asettaminen

Päivän ja ajan määrittämiselle on kaksi vaihtoehtoa:

- Aseta pvm ja kellonaika, kun instrumentti kytketään päälle ensimmäistä kertaa.
- Aseta pvm ja kellonaika Pvm ja kellonaika -valikosta.

1. Paina **ASETUKSET>Asennus>Pvm ja kellonaika**.
2. Paina **Päivämäärämuoto** ja valitse päivän ja ajan muoto.
3. Paina **Pvm ja kellonaika**.
4. Syötä pvm ja kellonaika navigointipainikkeilla ja paina **Valmis**.

Peruskäyttö

Ohjelmaluettelo

instrumentti mukana tulee täysi sarja ohjelmia. Ohjelma kuvataan kohdassa [Taulukko 1](#).

Taulukko 1 Ohjelma-asetukset

Ohjelmavaihtoehto	Kuvaus
Tallennetut ohjelmat	Tallennetut ohjelmat ovat tehdasasetteisia, esiohjelmoituja menetelmiä. Katso kohta Tallennetun ohjelman valinta sivulla 176.
Käyttäjän ohjelmat	Menetelmiä voidaan kehittää, ja ne voidaan tallentaa käyttäjäohjelmaksi. ¹ Katso kohta Käyttäjän ohjelmat sivulla 178.
Suosikit	Usein käytetyt menetelmät voidaan tallentaa suosikkiluetteloon. ¹

¹ Menetelmiä (käyttäjäohjelma ja/tai suosikkeja) voidaan tallentaa enintään kymmenen.

Tallennetun ohjelman valinta

1. Paina **KOTI>Asetukset>Kaikki ohjelmat**.
2. Valitse menetelmä ja paina **Käynnistä**.
3. Lisää valittu menetelmä suosikeihin myöhempää käyttöä varten valitsemalla **Asetukset>Lisää suosikeihin**.

Ohjelman perusasetusten valinta

Kun ohjelma on valittu, käytettävissä on lisäparametrejä.

1. Siirry asetusvalikkoon painamalla **Asetukset**.

2. Valitse haluamasi asetukset.

Vaihtoehto	Kuvaus
Käynnistä ajastin	Valitse esiasetettu ajastin tai aseta manuaalinen ajastin varmistaaksesi, että analyysin vaiheet on ajoitettu oikein (esim. reaktioajat ja odotusajat voidaan määrittää täsmällisesti). Kun ajastin on päällä, näytössä näkyy ajastinkuvake. instrumentti päästää merkkiään, kun aika on kulunut umpeen. Esiasetettu ajastin – Valitse asianmukainen esiasetettu ajastin yhdelle tai useammalle tallennetulle menetelmävaiheelle ja paina Käynnistä . Manuaalinen ajastin – Syötä asianmukainen aika navigointipainikkeilla ja paina Valmis . Oletusarvo = 00:00
Suosikit/Käytt. ohj.	Valitse tallennetuista suosikeista tai käyttäjäohjelmaluettelosta. Lisätietoa saa kohdasta Suosikin tai käyttäjäohjelman valinta sivulla 178.
Kaikki ohjelmat	Valitse luettelosta esiohjelmoitu menetelmä.
Dataloki	Näytä kaikki tallennetut lukemat. Lisätietoa saa kohdasta Datan keruu sivulla 178.
Lisää suosikeihin	Tallenna usein käytetyt tallennetut ohjelmat ja käyttäjäohjelmamenetelmät suosikkiluetteloon. Katso kohta Lisää ohjelma suosikeihin sivulla 178.
%T/Abs/Kons	Vaihda transmittanssi-%-, absorbanssi- tai konsentraatiolukemiin. Transmittanssilukema (%) – Lukee, montako prosenttia alkuperäisestä valosta kulkee näytteen läpi ja saapuu detektoriin. Absorbanssilukema – Näytteen absorboima valo luetaan absorbanssiyksiköissä. Konsentraatiolukemat – Mitatut absorbanssiarvot muunnetaan konsentraatioarvoiksi ohjelman määrittämällä tallennetulla yhtälöllä.
Lisäasetukset	Määritä lisäparametrejä lisäasetuksilla. Katso kohta Ohjelman lisäasetusten valinta sivulla 177.
Tallenna	Tallenna viimeisin lukema manuaalisesti, kun automaattinen tallennus on Off.

Ohjelman lisäasetusten valinta

Kullakin ohjelmalla on erilaisia valittavia lisäasetuksia.

1. Paina **Asetukset** päästäksesi kohtaan **Asetukset>Lisäasetukset**.

2. Määritä lisäparametrejä lisäasetuksilla.

Vaihtoehto	Kuvaus
Automaattinen tallennus	Kytke On tai Off. Jokainen lukema tallennetaan automaattisesti, kun asetus on On. Lukema voidaan tallentaa manuaalisesti, kun asetus on Off.
Kemiallinen kaava	Valitse parametreille vaihtoehtoinen kemiallinen kaava ja siihen liittyvä mittataulukko (joissain tehdasaseteissa menetelmissä).
Reagenssinolla	Reagenssinollan korjausta voidaan käyttää joissain tehdasaseteissa menetelmissä. Syötä valmiin testin tulos käyttäen deionisoitua vettä näytteenä. Reagenssinollan arvo vähennetään jokaisesta tuloksesta reagensseista johtuvan taustavärin korjaamiseksi. Syötä reagenssinollan korjaus ennen standardisäätoasetuksen käyttöä. Suorita tämä korjaus kullekin uudelle testireagenssierälle.
Standardisääto	Muuta tallennettua kalibrointia. Suorita tunnetun standardin testi konsentraatiolla, joka on lähellä testialueen yläpäättä. Tällä toiminnolla voit säätää tulosta vakiokonsentraation kohdistamiseksi.
Järjestele ohjelma	Valitse tallennettujen ohjelmien luettelolle aakkosellinen tai numeerinen järjestys.

Käyttäjätunnuksen käyttö

Operaattorin tunnus liitetään yksittäisen käyttäjän tekemiin mittauksiin. Kaikissa tallennetuissa mittaustiedoissa on tämä tunnus.

1. Paina **ASETUKSET>Operaattorin tunnus** lukemanäytössä.

2. Käyttäjätunnuksen valitseminen, luominen ja poistaminen:

Vaihtoehto	Kuvaus
Nykyinen tunnus	Valitse tunnus luettelosta. Nykyinen tunnus kytketään näytetietoihin, kunnes valitaan toinen tunnus.
Luo uusi tunnus	Anna uuden käyttäjätunnuksen nimi. Nimiä voidaan syöttää enintään 10.
Poista tunnus	Poista operaattorin tunnus.

Näytetunnuksen käyttö

Näytetunnuksella lukemat kytketään tiettyyn näytteeseen tai sijaintiin. Jos toiminto on käytössä, tallennettu mittaustieto sisältää kyseisen tunnuksen.

1. Paina **ASETUKSET>Näytteen tunnus** lukemanäytössä.

2. Käyttäjätunnuksen valitseminen, luominen ja poistaminen:

Vaihtoehto	Kuvaus
Nykyinen tunnus	Valitse tunnus luettelosta. Nykyinen tunnus kytketään näytetietoihin, kunnes valitaan toinen tunnus.
Luo uusi tunnus	Syötä uuden näytetunnuksen nimi. Nimiä voidaan syöttää enintään 10. Näytteet numeroidaan järjestyksessä kussakin mittauksessa, kunnes valitaan toinen tunnus (esim. Lampi1, Lampi2).
Poista tunnus	Poista näytteen tunnus.

Mittaukset

Mittaukset edellyttävät perusmittausvaiheita. Kullakin menetelmällä on vaiheittainen menettelytapansa. Suorita tietty testi asianmukaisen menetelmän mukaisesti. Seuraava esimerkki on mittauksen perusmenettelytapa.

1. Valitse asianmukainen ohjelma ohjelmavalikosta (esim. Tallennetut ohjelmat, Käyttäjäohjelmat, Suosikit).
2. Asenna tarvittaessa Kyvettisovitin.

3. Käynnistä ohjelma valitsemalla **Start** (Käynnistä).
4. Valmistele nollanäyte menetelmädokumentin mukaisesti. Sulje näyteastia ja puhdista näyteastian optiset pinnat nukattomalla liinalla.
5. Aseta näytepaikkaan nollanäyte. Muista asentaa näytekyvetti oikeassa ja yhdenmukaisessa asennossa, jotta tuloksista tulee paremmin toistettavia ja tarkempia. Katso kohta [Kuva 4](#) sivulla 173.
6. Sulje instrumenttikansi estääksesi valon vaikutuksen. Katso kohta [Kuva 5](#) sivulla 174.
7. Paina **Nolla**. Näytössä näkyy nollan konsentraatio (esim. mg/L, ABS, µg/L).
8. Valmistele näyte. Lisää reagenssejä menetelmädokumentin mukaisesti.
9. Valitse **Asetukset>Käynnistä ajastin** käyttääksesi ohjelmassa tallennettuja ajastimia.
10. Sulje näyteastia ja puhdista näyteastian optiset pinnat nukattomalla liinalla.
11. Aseta näyte näytepaikkaan. Muista asentaa näytekyvetti oikeassa ja yhdenmukaisessa asennossa, jotta tuloksista tulee paremmin toistettavia ja tarkempia. Katso kohta [Kuva 4](#) sivulla 173.
12. Sulje instrumenttikansi estääksesi valon vaikutuksen. Katso kohta [Kuva 5](#) sivulla 174.
13. Valitse **Mittaa**. Näytössä esitetään tulokset valituissa yksiköissä.

Datan keruu

Kaikki tallennetut lukemat ovat datalokissa. Paina **KOTI>Asetukset>Dataloki** nähdäksesi lukemat. Lisätietoja lokin viennistä on kohdassa [Datalokin vienti](#) sivulla 181.

Edistynyt käyttö

Suosikin tai käyttäjäohjelman valinta

Suosikkien ja käyttäjäohjelmien tietokanta on tyhjä, kun instrumentti käynnistetään ensimmäistä kertaa. Menetelmä voidaan tallentaa suosikkeihin myöhempää käyttöä varten. Käyttäjäohjelma voidaan ohjelmoida täyttämään tietyt tarpeet.

1. Paina **KOTI>Asetukset>Suosikit/Käytt. ohj.**
2. Luo uusi ohjelma painamalla **Uusi ohjelma**. Katso kohta [Käyttäjän ohjelmat](#) sivulla 178.

Lisää ohjelma suosikeihin

Tallennetut ohjelmat ja käyttäjäohjelmat usein käytetyt menetelmät voidaan tallentaa suosikkiluetteloon.

- Valitse **KOTI>Asetukset>Suosikit/Käytt. ohj.**
- Korosta asianmukainen ohjelma ja paina **Asetukset>Poista** ja noudata näytön ohjeita.

Käyttäjän ohjelmat

Käyttäjäohjelmätietokanta on tyhjä, kun instrumentti käynnistetään ensimmäistä kertaa. Luo uusi ohjelma erityistarpeisiin valitsemalla **Uusi ohjelma**. Luo uusi käyttäjäohjelma seuraavasti:

1. Paina **KOTI>Asetukset>Suosikit/Käytt. ohj.>Uusi ohjelma**.
2. Valitse vapaa ohjelmanumero väliä 1001–1010.
Huomautus: Ohjelmia (käyttäjäohjelmia ja/tai suosikkeja) voidaan tallentaa enintään kymmenen.
3. Anna menetelmän nimi (enintään 12 merkkiä).
4. Valitse aallonpituus: 420, 520, 560 tai 610 nm.
5. Valitse yksikkö: None, µg/L, mg/L or g/L.
6. Valitse tarkkuus: 0000, 000.0, 00.00 or 0.000.

7. Lisää kalibrointipisteet: vähintään 2 ja enintään 12 kalibrointipistettä.*
Valitse Muokkaa Std 1 ja anna ensimmäinen standardikonsentraatio arvo. Paina **Valmis**.

Huomautus: Piippaus tarkoittaa, että konsentraatio on sama kuin aikaisemmin annettu standardi tai että konsentraatio on liian suuri valitulle tarkkuudelle. Anna uusi arvo ja jatka.

8. Anna absorbanssiarvo.

Vaihtoehto	Kuvaus
Muokkaa manuaalinen ABS	Anna absorbanssiarvo manuaalisesti navigointipainikkeilla.
Muokkaa automaattinen ABS	<ol style="list-style-type: none">Aseta nollanäyte näytepaikkaan ja paina Nolla.Aseta valmisteltu näyte näytepaikkaan ja paina Lue.Paina Valmis.

Huomautus: Piippaus tarkoittaa, että absorbanssi on sama kuin aikaisemmin annettu standardi tai että se sijoittuu kahden aiemman standardin väliin. Anna uusi arvo ja jatka.

9. Paina **Valmis**.
10. Valitse lisäkalibrointipiste
11. Valitse lisäkalibrointipisteitä vaiheiden 7–9 mukaisesti.
12. Valitse **Tallenna käyttäjäohjelma**.

Käyttäjöhjelman muokkaaminen

Tallennetun käyttäjäohjelman muokkaaminen:

- Valitse **KOTI>Suosikit>Käytt. ohj.**.
- Valitse asianmukainen ohjelma ja paina **Asetukset**.
- Paina **Muokkaa**.
- Muokkaa menetelmää näytön ohjeiden mukaisesti.

Käyttäjöhjelman poistaminen

Poista tallennettu käyttäjäohjelma, jos ohjelmaa ei enää käytetä.

- Valitse **KOTI>Asetukset>Suosikit>Käytt. ohj.**.
- Korosta asianmukainen ohjelma ja paina **Asetukset>Poista** ja noudata näytön ohjeita.

Laitteen tiedot

instrumentti tietovalikko esittää tietyt tiedot, kuten instrumentti nimen, sarjanumeron, ohjelmistoversion, tietokannan version, käytetyn muistin ja ohjelman käytettävyyden. Paina **ASETUKSET>Asennus>Laitteen tiedot**.

Aseta salasana

Salasana-asetuksella estetään pääsy rajoitettuihin valikkoihin.
Huomautus: Jos määritetty salasana unohtuu ja suojausasetukset ovat käytössä, käyttäjä lukittuu ulos rajoitetuista valikoista. Jos unohdat salasana, ota yhteys tekninen tuki.

- Paina **ASETUKSET>Asennus>Salasana-asetukset**.
- Valitse vaihtoehto.

Vaihtoehto	Kuvaus
Salasana-asetukset	Aseta salasanasuojaus päälle tai pois valitsemalla On tai Off.
Suojatut kohteet	Esittää suojattujen kohteiden luettelon: muokkaa käyttäjätunnusta, muokkaa näytetunnusta, muokkaa käyttäjäohjelmaa, pvm ja kellonaika, päivitä laitteisto-ohjelmisto, päivitä menetelmät, kieli ja muokkaa suositellut kielitiedot.

* Jos käyrä tiedetään lineaariseksi, tarvitaan vain kaksi konsentraatiotietopistettä (esim. standardi nolla-absorbanssilla ja toinen tunnettu standardi). Muilla tietopisteillä voit vahvistaa lineaarisuuden tai määrittää epälineaarisen käyrän.

Määritä näyttö ja ääni

Muuta näytön kontrastia, paristojen automaattisammutusasetuksia ja taustavaloasetusta näytön asetuksilla. Ääniasetuksella voit valita äänimerkin, kun painiketta painetaan tai lukema valmistuu.

1. Paina **ASETUKSET>Asennus>Näyttö ja ääni>Näyttövalinnat**.
2. Valitse vaihtoehto.

Vaihtoehto	Kuvaus
Kontrasti	Näytön kontrastin säätäminen. Valoisin asetus on 0 ja tummin 9. Oletusarvo: 5
Automaattinen sammutus	Voit maksimoida pariston keston määrittämällä ajan, jonka jälkeen instrumentti kytkee virran pois automaattisesti, jos mitään painiketta ei paineta (5, 10, 15, 20, 30 minuuttia, 1 tunti, 2 tuntia tai Pois käytöstä). Oletusarvo: 10 minuuttia
Taustavalo	Näytön taustavalo kytkeytyy päälle, kun painetaan TAUSTAVALO . Aseta aika, jonka jälkeen taustavalo sammuu automaattisesti, jos mitään painiketta ei paineta (10, 20, 30 sekuntia, 1, 2, 5, 10 minuuttia tai Pois käytöstä). Oletusarvo: 1 minuutti

3. Paina **ASETUKSET>Asennus>Näyttö ja ääni>Äänet**.
4. Valitse vaihtoehto.

Vaihtoehto	Kuvaus
Painallus	instrumentti päästää merkkiäänen, kun jotain näppäintä painetaan. Oletusasetus: Off
Lukema valmis	instrumentti päästää merkkiäänen, kun lukema on valmis. Oletusasetus: On

USB-päävalikko

Kun instrumentti on kytketty tietokoneeseen USB-kaapelilla, USB-päävalikko avautuu. Päivitä ohjelmisto, vie tai tuo ohjelmia tai vie dataloki ja tapahtumaloki USB-päävalikosta.

Päivitä laitteisto-ohjelmisto

Etsi laitteisto-ohjelmiston päivystiedosto tuotesivustolta tai ota yhteys instrumentin toimittajaan. Tallenna tiedosto sivustolta tietokoneelle.

1. Aseta instrumentti on-asentoon ja yhdistä USB-kaapeli instrumentti ja tietokoneeseen.
USB-päävalikon komennot.
2. Valitse **Päivitä DR900**.
Instrumentti näkyy tietokoneella USB-asemana. Avaa kansio.
3. Kopioi tiedosto DR900.bin avoimeen kansioon.
4. Paina **Ok**.
5. Kun päivitys on valmis, paina **Ok**.
6. Valitse **Irrota USB**, paina **Ok** ja irrota USB-kaapeli.
7. Paina **Ok**.
8. Käynnistä instrumentti uudelleen.

Hallinnoi ohjelmia

Ohjelmienhallintatoiminnolla käyttäjäohjelmat voidaan viedä ja/tai tuoda ja uusia tehdasohjelmia voidaan tuoda.

1. Aseta instrumentti on-asentoon ja yhdistä USB-kaapeli instrumentti ja tietokoneeseen.
USB-päävalikon komennot.
2. Valitse **Hallinnoi ohjelmia** ja valitse vaihtoehto:

Vaihtoehto	Kuvaus
Vie käyttäjäohjelmat	Vie kaikki käyttäjäohjelmat tallennettavaksi tietokoneelle tai siirrä käyttäjäohjelmat toiselle DR 900:lle.
Tuo käyttäjäohjelmat	Korvaa kaikki käyttäjäohjelmat toisen DR 900:n käyttäjäohjelmilla tietokoneen avulla.
Tuo tehdasohjelmat	Tuo uudet tehdasohjelmat valmistajan sivustolta.

Instrumentti näkyy tietokoneella USB-asemana. Avaa kansio.

3. Kopioi vientitiedosto asemalta tietokoneelle tai kopioi tuontitiedosto tietokoneelta asemalle.
4. Paina **Ok**.
5. Kun siirto on valmis, valitse **Irrota USB** ja irrota USB-kaapeli.
6. Paina **Ok**.

Datalokin vienti

Tapahtumaloki ja dataloki voidaan viedä tietokoneelle. Tapahtumaloki sisältää päivän, ajan, tapahtuman numeron, parametrin ja konfiguraatioon liittyvän toiminnon kuvauksen. Näytemittaukset tallennetaan manuaalisesti tai automaattisesti datalokiin. Katso kohta [Ohjelman lisäasetusten valinta](#) sivulla 177.

1. Aseta instrumentti on-asentoon ja yhdistä USB-kaapeli instrumentti ja tietokoneeseen.
USB-päävalikon komennot.
2. Valitse **Vie dataloki**.
Instrumentti näkyy tietokoneella USB-asemana. Avaa kansio.
3. Kopioi ja tallenna vientitiedostot (DR900_DataLog.csv ja DR900_EventLog.csv) tietokoneelle.
4. Paina **Ok**.
5. Kun tiedostot on kopioitu tietokoneelle, valitse **Irrota USB** ja irrota USB-kaapeli.
6. Paina **Ok**.



Huolto

▲ VAROITUS	
	Useita vaaroja. Vain ammattitaitoinen henkilö saa suorittaa käyttöohjeen tässä osassa kuvatut tehtävät.

Laitteen puhdistaminen

Puhdista instrumentin ulkopinta kostealla liinalla ja laimealla saippualliuoksella ja pyyhi se sitten kuivaksi.

Näyteastioiden puhdistaminen

▲ VAROTOIMI	
	Kemikaalille altistumisen vaara. Noudata laboratorion turvallisuusohjeita ja käytä käsiteltäville kemikaaleille soveltuvia suojavarusteita. Lue turvallisuusprotokollat ajan tasalla olevista käyttöturvatiiedoista (MSDS/SDS).
	

▲ VAROTOIMI	
	Kemikaalille altistumisen vaara. Hävitä kemikaalit ja muut jätteet paikallisten ja kansallisten säädösten mukaisesti.

Useimpia laboratoriopuhdistusaineita käytetään suositelluin pitoisuuksiin. Neutraalit pesuaineet, kuten Liquinox, ovat turvallisempia säännöllisessä puhdistuksessa. Voit lyhentää puhdistusaikaa kasvattamalla lämpötilaa tai käyttämällä yliäänikylpyä. Huuhtelee lopuksi deionisoidulla vedellä ja anna näyteastian kuivua ilmassa. Astiat voidaan myös puhdistaa hapolla ja sitten huuhdella deionisoidulla vedellä.

Huomautus: *Puhdista matalan tason metallitesteihin käytetyt astiat aina hapolla.*
Yksittäisissä menetelmissä vaaditaan erityisiä puhdistusmenetelmiä. Kun astiat puhdistetaan harjalla, varo ettet naarmuta niiden sisäpintoja.

Paristojen vaihtaminen

▲ VAROITUS	
	Räjähdysvaara. Tyhjentyneet paristot voivat aiheuttaa vetykaasun kerääntymisen laitteen sisälle. Vaihda paristot ennen niiden tyhjentymistä. Älä säilytä laitetta pitkään paristot asennettuina.

▲ VAROITUS	
	Tulipalon vaara. Battery substitution is not permitted. Käytä ainoastaan alkaliaparistoja.

HUOMAUTUS

Muista kiristää ruuvit 11 N·m (8 ft·lb) kireyteen, jotta tiiviste istuu asianmukaisesti, ja ylläpitää astian ympäristöluokitus.

Paristojen vaihto kuvataan kohdassa [Paristojen asentaminen](#) sivulla 172.

Vianmääritys

Virhekoodi	Mahdollinen syy	Ratkaisu
1	Instrumenttia ei ole konfiguroitu.	Ota yhteys tekninen tuki.
2	Ohjelmatietoja ei voitu lukea	
3	Ohjelmatietoja ei voitu kirjoittaa	
4	Paristovirhe	Paristojen vaihtaminen.
5	A/D-virhe mittauksen aikana	Ota yhteys tekninen tuki.
6	Siirtymävirhe mittauksen aikana	Varmista, että instrumentin kansi on asennettu asianmukaisesti.
7	Vähäisen valon virhe mittauksen aikana	<ul style="list-style-type: none">• Varmista, että valon tiellä ei ole esteitä.• Nolla on instrumentin alueen ulkopuolella• Ota yhteys tekninen tuki.
8	Alueen ylitysvirhe mittauksen aikana, mahdollinen este valon tiellä tai konsentraatio on liian suuri.	<ul style="list-style-type: none">• Varmista, että valon tiellä ei ole estettä ja että konsentraatio ei ole ohjelmalle liian suuri.• Varmista, että instrumentin kansi on asennettu asianmukaisesti.• Ota yhteys tekninen tuki.

Varaosat ja varusteet

VAROITUS



Henkilövahinkojen vaara. Hyväksymättömien osien käyttö voi aiheuttaa henkilövahingon tai laitteen toimintahäiriön tai vaurioittaa laitetta. Tässä osassa esitellyt varaosat ovat valmistajan hyväksymiä.

Huomautus: Tuote- ja artikkelinumerot voivat vaihdella joillain markkina-alueilla. Ota yhteys asianmukaiseen jälleenmyyjään tai hae yhteystiedot yhtiön Internet-sivustolta.

Varaosat

Kuvaus	Osanumero
Sovitin, kokoonpano, COD	4846400
Parisot, AA-alkaliparisot (4x)	1938004
Näytekyvetti ja kansi, 25 x 95 mm, 10-20-25 mL (6x)	2401906
Näytekyvetti ja kansi, 1 cm/10 mL (2x)	4864302
USB-johdot	LZV818

Varusteet

Kuvaus	Osanumero
Kansi, näyteastia, 25 x 95 mL astiaan	2401812
Kantolaukku, kovakylkinen	4942500
Kantolaukku, pehmeäkylkinen, olkahihna	2722000
Kantolaukku, kannettava laboratorio	4943000
DR/Check™ ABS-standardit	2763900
Instrumentin kansi	9390500

Съдържание

[Спецификации](#) на страница 183 [Стандартна операция](#) на страница 190
[страница 183](#) [Усъвършенствана операция](#)
на страница 193

[Инсталиране](#) на страница 186 [Поддръжка](#) на страница 196

[Потребителски интерфейс и навигация](#) на страница 188 [Отстраняване на повреди](#) на страница 197

[Включване](#) на страница 189 [Резервни части и принадлежности](#) на страница 197

Спецификации

Спецификациите могат да се променят без уведомяване.

Спецификация	Подробности
Режим на измерване	Светлопропускливост (%), Абсорбция (Abs) и Концентрация (Conc)
Размери (Ш x Д x В)	23,6 X 8,7 X 4,7 cm (9,3 X 3,4 X 1,9 инча)
Категория на корпуса	IP67
Тегло	0,6 kg (1,3 lb)
Изисквания за хранването (вътрешно)	Алкални батерии AA (4x)
Живот на батерията	6 месеца (обикновено) при 5 отчитания дневно/5 дена в седмицата без подсветка
Интерфейс	USB mini
Работна температура	0 до 50 °C (32 до 122 °F), максимум 90% относителна влажност, без конденз
Температура на съхранение	-30 до 60 °C (-22 до 140 °F), максимум 90% относителна влажност, без конденз
Лампа-източник	Светодиод (LED)

Спецификация	Подробности
Детектор	Силиконов фотодиод
Диапазон на дължините на вълната	420, 520, 560, 610 nm
Фотометричен обхват на измерване	0–2 Abs
Точност на дължината на вълната	±1 nm
Фотометрична точност	±0,005 Abs при 1,0 Abs номинално
Фотометрична линейност	±0,002 Abs (0–1 Abs)
Избор на дължината на вълната	Автоматично, в зависимост от избрания метод
Фотометрична повторяемост	±0,002 Abs (0–1 Abs)
Извеждане на данни	Графичен дисплей, 240 x 160 пиксела (със задна подсветка)
Кювети	16 mm, 1 cm/10 mL, 1-inch (25 mm) кръгла
Клас на защита	Клас III
Сертификати	CE сертифициран
Гаранция	2 години

Информация за безопасността

Забележка

Производителят не носи отговорност за никакви повреди, възникнали в резултат на погрешно приложение или използване на този продукт, включително, без ограничения, преки, случайни или възникнали впоследствие щети, и се отхвърля всяка отговорност към такива щети в пълната позволена степен от действащото законодателство. Потребителят носи пълна отговорност за установяване на критични за приложението рискове и монтаж на подходящите механизми за подsigуряване на процесите по време на възможна неизправност на оборудването.

Моля, внимателно прочетете ръководството преди разопаковане, инсталиране и експлоатация на оборудването. Обръщайте внимание на всички твърдения за опасност и предпазливост. Пренебрегването им може да има за резултат сериозни наранявания на оператора или повреда на оборудването. (Уверете се, че защитата, осигурена от това оборудване, не е занижена. Не го използвайте и не го монтирайте по начин, различен от определения в това ръководство.

Използване на информация за опасностите

▲ ОПАСНОСТ

Показва наличие на потенциална или непосредствена опасна ситуация, която ако не бъде избегната, ще предизвика смъртоносно или сериозно нараняване.

▲ ПРЕДУПРЕЖДЕНИЕ

Указва потенциално или непосредствено опасна ситуация, която, ако не бъде избегната, може да доведе до смърт или сериозно нараняване.

▲ ВНИМАНИЕ



Показва наличие на потенциално опасна ситуация, която може да предизвика леко или средно нараняване.

Забележка

Показва ситуация, която ако не бъде избегната, може да предизвика повреда на инструмента. Информация, която изисква специално изтъкване.

Предупредителни надписи

Прочетете всички надписи и етикети, поставени на инструмента. Неспазването им може да доведе до физическо нараняване или повреда на инструмента. Символът върху инструмента е описан в ръководството с препоръка за повишено внимание.

	Ако е отбелязан върху инструмента, настоящият символ означава, че е необходимо да се направи справка с ръководството за работа и/или информацията за безопасност.
	Този символ указва, че съществува опасност от експлозия.
	След 12 август 2005 г. електрическо оборудване, маркирано с този символ, не може да бъде изхвърляно в обществените сметища в Европа. В съответствие с Европейските местни и национални разпоредби (Директива 2002/96/ЕО на ЕС) европейските потребители на електрическо оборудване трябва да връщат старото или употребено оборудване на производителя за унищожаване без заплащане на такса от потребителя. Забележка: За връщане за рециклиране, моля свържете се с производителя на оборудването или с доставчика за указания как да върнете за правилно изхвърляне амортизирано оборудване, доставените от производителя електрически аксесоари и всички допълнителни артикули.

Сертификация

Канадски стандарт за оборудване, предизвикващо смущения, IECs-003, Клас ml:

Поддържането на тестовите записи е задължение на производителя.

Тази цифрова апаратура от Клас А съответства на всички изисквания на канадските нормативни документи относно оборудването причиняващо смущения.

Cet appareil numérique de classe A répond à toutes les exigences de la réglementation canadienne sur les équipements provoquant des interférences.

FCC (Федерална комисия по комуникациите) ЧАСТ 15, гранични стойности клас "А"

Поддържането на тестовите записи е задължение на производителя
Това устройство съответства на Част 15 от правилата на FCC.
Работата му съответства на следните условия:

1. Оборудването не може да причинява вредни смущения.
2. Оборудването трябва да поема всички получени смущения, включително такива, които могат да причинят нежелан начин на работа.

Промени или модификации на това оборудване, които не са изрично одобрени от страните, отговорни за неговата съвместимост, могат да доведат до анулиране на правото за експлоатация на оборудването. Оборудването е тествано, като е установена неговата съвместимост с ограниченията за цифрово устройство клас "А", в съответствие с част 15 от правилника на FCC. Тези ограничения са предназначени да осигурят разумна защита срещу вредните смущения при работа на оборудването в търговско обкръжение. Оборудването генерира, използва и може да излъчва радиочестотна енергия и, в случай че не бъде инсталирано и експлоатирано в съответствие с ръководството за употреба, може да предизвика неблагоприятни смущения на радиокомуникациите. Има вероятност работата на това оборудване в жилищни зони да доведе до вредни смущения, в който случай ще бъде необходимо да отстрани тези смущения за своя сметка. За намаляване на проблемите със смущенията можете да използвате следните методи:

1. Изключете оборудването от захранването, за да проверите дали той е източник на смущенията или не.
2. Ако оборудването и устройството, в което се проявяват смущенията, са свързани към един и същи контакт, свържете оборудването към друг контакт.
3. Отдалечете оборудването от устройството, приемащо смущенията.
4. Преместете приемната антена на устройството, което има смущения.
5. Опитайте да приложите комбинация от горните мерки.

Общ преглед на продукта

DR 900 е портативен, колориметър със светодиоден източник, който измерва дължини на вълната 420, 520, 560 и 610 nm. Инструментът се използва за измерване на различни параметри в питейната вода, отпадъчните води и промишлени приложения. Инструмент се доставя с пълнен набор от записани програми (предварително инсталирани) и възможност за записване на потребителски програми и избор на предпочитани програми. Вижте [Фигура 1](#).

Фигура 1 Общ преглед на Инструмент

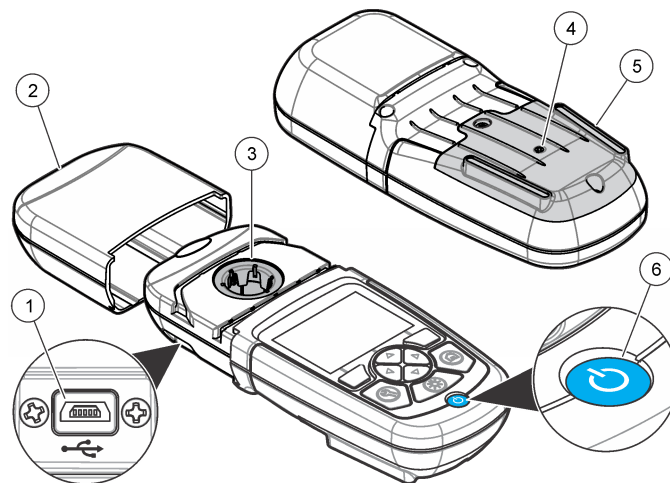

1	USB порт	4	Вентилационен отвор
2	Капачка на инструмента	5	Отделение за батериите
3	Отделение за кювета	6	Бутон за включване

Компоненти на продукта

Проверете дали всички компоненти са получени. Вижте [Фигура 2](#).
Ако някои от компонентите липсват или са повредени, свържете се

незабавно с доставчика на инструмента или с търговски представител.

Фигура 2 Компоненти на продукта

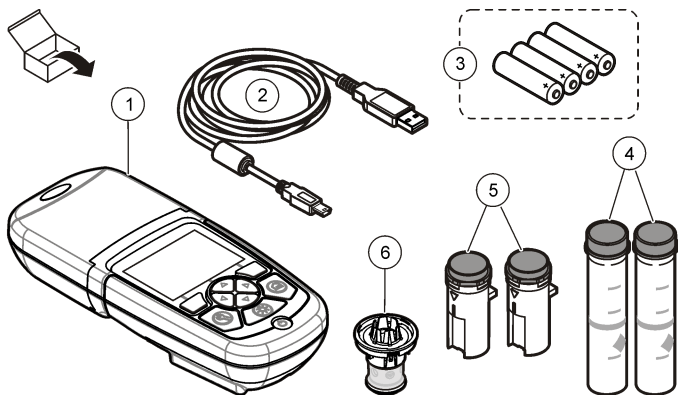

1 DR 900	4 Стъклена кювета, 1-inch (25 mm) кръгла, маркировки 10, 20, 25-mL (2x)
2 USB кабел с mini-USB конектор	5 Кювета, 1 cm/10 mL (2x)
3 Алкални батерии AA (4x)	6 Преходник за кювета

Инсталиране

▲ ОПАСНОСТ



Множество опасности. Задачите, описани в този раздел на ръководството, трябва да се извършват само от квалифициран персонал.

Забележка

Уверете се, че Инструмент не е изложен на пряка слънчева светлина и че вентилационните му отвори не са блокирани по време на употреба или съхранение.

Поставяне на батериите

▲ ПРЕДУПРЕЖДЕНИЕ



Опасност от експлозия. Неправилното поставяне на батериите може да доведе до освобождаването на експлозивни газове. Уверете се, че батериите са от един и същ одобрен химически модел и са поставени с правилна ориентация. Не смесвайте нови със стари батерии.

▲ ПРЕДУПРЕЖДЕНИЕ



Риск от пожар. Не е разрешена замяна на батерията. Използвайте само алкални батерии.

Забележка

Уверете се, че сте затегнали винтовете до 11 N·m (8 ft·lb), за да е правилно поставено уплътнението и за поддържане на характеристиките на средата в корпуса.

Инструмент се захранва с четири алкални батерии AA. Уверете се, че са монтирани и ориентирани правилно. Вижте [Фигура 3](#) за монтиране на батериите.

Фигура 3 Поставяне на батериите

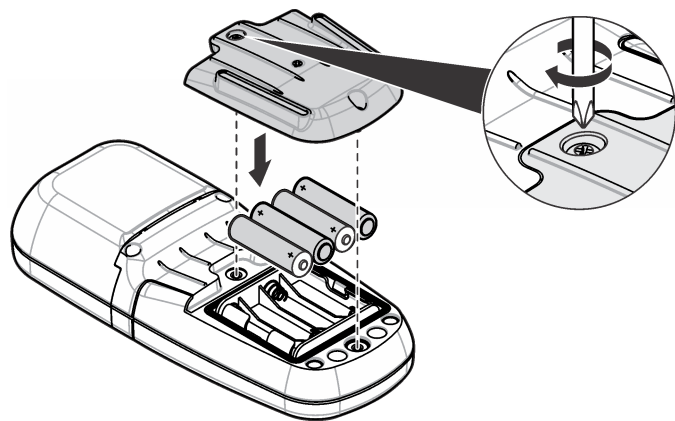

Монтиране на кюветата и преходника за кювети

Инструмент има едно отделение за кювети, което може да използва един преходник за различни типове кювети. Уверете се, че поставяте кюветата с коректната ориентацията, така че резултатите да бъдат по-повторяеми и точни. Вижте [Фигура 4](#). Затворете капачката на инструмента преди да зададете нулиране на инструмента или да бъде извършено измерване, за да се предотвратят смущения от светлини. Вижте [Фигура 5](#).

Фигура 4 Ориентация на кюветата

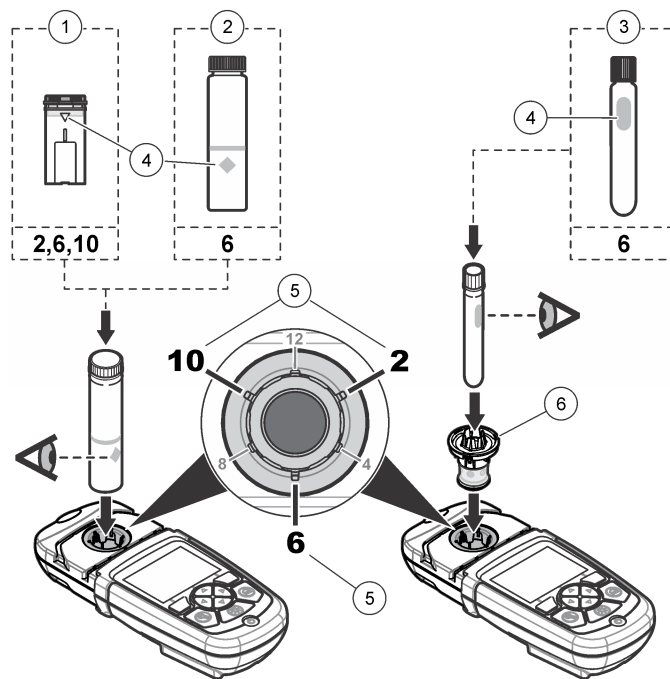

1 1-cm/10-mL пластмасова кювета	4 Маркировка за ориентацията
2 1-inch (25 mm) стъклена кювета	5 Позиция за ориентацията (по посока на часовниковата стрелка)
3 16-мм стъклен тестов флакон	6 Преходник за кювета

Фигура 5 Монтиране на кювета и капачка на инструмента

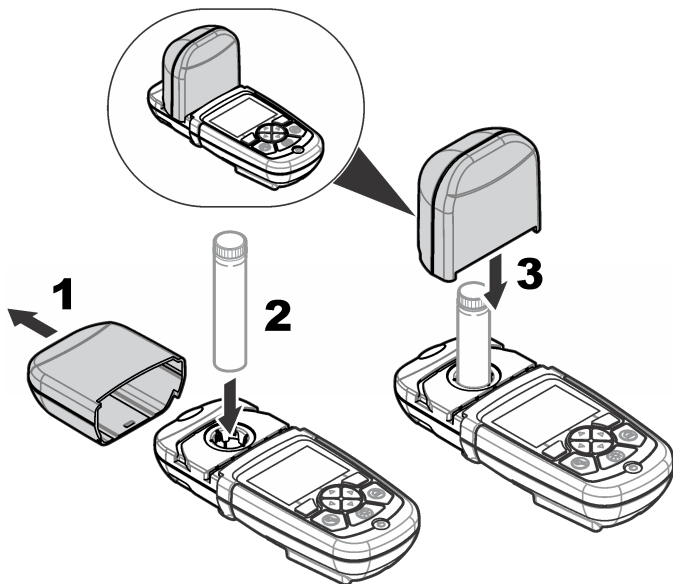

Потребителски интерфейс и навигация

Описание на клавиатурата

Вижте [Фигура 6](#) за описание на клавиатурата и информация за навигацията.

Фигура 6 Описание на клавиатурата

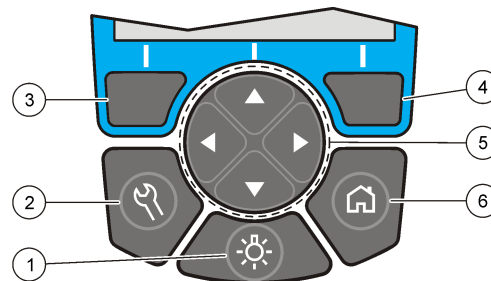

<p>1 ПОДСВЕТКА: включва и изключва осветлението на дисплея</p>	<p>4 Бутон за избор НАДЯСНО (контекстуален): отчита проби, избира и потвърждава опции, отваря подменютата</p>
<p>2 SETTINGS: опции за Настройки¹</p>	<p>5 Навигационни бутони НАГОРЕ, НАДОЛУ, НАЛЯВО, НАДЯСНО: прелистват в менютата, въвеждат се числа и букви²</p>
<p>3 Бутон за избор НАЛЯВО (контекстуален): осигурява достъп до опции, отказ или изход от текущото меню на екрана към предходното.</p>	<p>6 НАЧАЛО/Опции: преминава към основен екран с показания¹, избира програма, управление на данните</p>

¹ Докато е в режим на редактиране, бутонът не работи.

² Когато се задържи бутон НАГОРЕ или НАДОЛУ се прелиства бързо. Когато се натисне бутон НАЛЯВО или НАДЯСНО се прелиства страница по страница.

Описание на дисплея

Екранът с показанията показва избрания режим, мерната единица, дата и час, ID на оператор и ИД. ID на проба. Вижте [Фигура 7](#).

Фигура 7 Дисплей с единичен екран

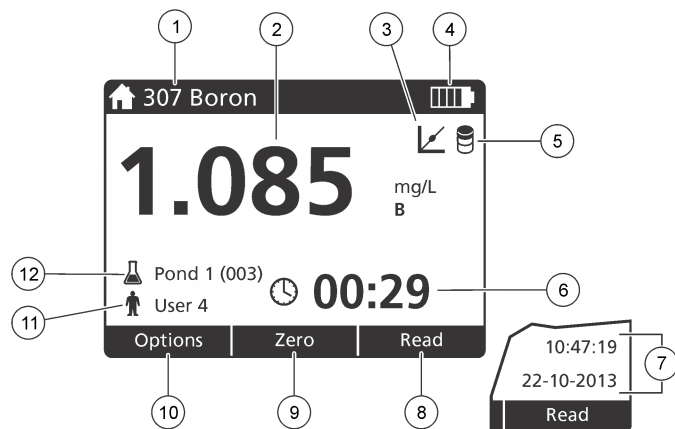

1 Име и номер на програмата	7 Час и дата
2 Отчетена стойност, мерна единица и химическа формула	8 Отчитане (контекстуално: извърши, избири, старт, ок)
3 Икона на стандартно коригиране	9 Нула (контекстуално: бутон за навигация стрелка нагоре)
4 Състояние на батерията	10 Опции (контекстуално: назад, отказ)
5 Икона на контролен реагент	11 Идентификация на оператора
6 Таймер	12 Идентификация на пробата

Навигация

Инструментът съдържа менюта за промяна на различни опции. Използвайте бутоните за навигация (стрелки **НАГОРЕ**, **НАДОЛУ**, **НАДЯСНО** и **НАЛЯВО**) за маркиране на различни опции. Натиснете бутон за избор **НАДЯСНО**, за да изберете опция. Въведете стойност за опцията с навигационните бутони. Натиснете навигационните бутони (стрелки **НАГОРЕ**, **НАДОЛУ**, **НАДЯСНО** и

НАЛЯВО), за да въведете или промените стойност. Натиснете стрелка **НАДЯСНО**, за да преминете към следващата позиция. Натиснете бутон за избор **НАДЯСНО в Завършено**, за да приемете стойността. Натиснете навигационен бутон **НАЛЯВО**, за да излезете от текущото меню и да преминете към предходното.

Включване

Включване или изключване на инструмента

Натиснете бутон **ЗАХРАНВАНЕ** за да включите или изключите Инструмент. Ако Инструмент не се включи, проверете дали батериите са правилно инсталирани.

Задаване на езика

Има две опции за настройване на езика:

- Задаване на езика, когато Инструмент се включи за пръв път.
- Задаване на езика от меню **НАСТРОЙКИ**

1. Натиснете **НАСТРОЙКИ>Настройки>Език**.

2. Изберете език от списъка

Задаване на датата и часа

Има две опции за задаване на датата и часа:

- Задаване на дата и час, когато Инструмент се включи за пръв път.
- Задаване на дата и час от меню **Дата & час**.

1. Натиснете **НАСТРОЙКИ>Настройки>Дата & час**.

2. Натиснете **Формат дата** и изберете формат за дата и час.

3. Натиснете **Дата & час**.

4. Използвайте навигационните бутони, за да въведете текущата дата и час, след това натиснете **Завършено**.

Стандартна операция

Списък с програми

Инструмент се доставя с пълен набор от приложни програми. Виж [Таблица 1](#) за описание на програмите.

Таблица 1 Програмни опции

Програмна опция	Описание
Запаменети програми	Запаменетите програми са фабрично инсталирани, предварително програмирани методи. Вижте Избор на запаменена програма на страница 190.
Потребителски програми	Могат да бъдат разработени методи и да бъдат запаменети като потребителска програма. ¹ Вижте Потребителски програми на страница 193.
Предпочитания	Методи, които се използват често могат да бъдат запаменети в списъка с предпочитания. ¹

¹ Могат да бъдат записани максимум десет метода (потребителски програми и/или предпочитания).

Избор на запаменена програма

1. Натиснете **НАЧАЛО>Опции>Всички програми**.
2. Изберете приложимия метод и натиснете **Старт**.
3. Изберете **Опции>Доб. към предпочитани**, за да добавите избран метод към предпочитанията за по-бърз достъп.

Избор на базови програмни опции

Когато е избрана програма, на разположение има допълнителни опции за параметрите.

1. Натиснете **Опции** за достъп до менюто с опции.

2. Изберете приложимите опции.

Опция	Описание
Старт таймер	Изберете предварително зададен таймер или ръчно задайте таймер, за да сте сигурни, че стъпките от анализа са с правилно зададено време (напр. могат да бъдат точно посочени времена на реакция или времена на изчакване). Когато таймерът е включен, на дисплея е изведена икона на таймера. Инструмент извежда звуков сигнал, когато времето изтече. Предварително зададен таймер —Изберете приложимия предварително зададен таймер за една или повече запаменени процедурни стъпки и натиснете Старт Ръчен таймер —Въведете необходимото време с навигационните бутони и натиснете Завършено . По подразбиране = 00:00
Предп./Прогр. на потр.	Изберете от запаменените предпочитания или от списъка с потребителски програми. Направете справка в Избор на предпочитание или потребителска програма на страница 193 за повече информация.
Всички програми	Изберете предварително програмиран метод от списъка.
Регистър данни	Показва всички запаменени показания. Направете справка в Регистър данни на страница 192 за повече информация.
Добавяне към предпочитания	Запаменява съхранени програми и методи на потребителски програми, които често се използват, в списъка с предпочитания. Вижте Добавяне на програма в предпочитания на страница 193.

Опция	Описание
%T/Abs/Conc	Превключва между показания за %светопропускливост, абсорбция или концентрация. Показание за % светопропускливост - Отчита процента от първоначалното количество светлина, което преминава през пробата и достига детектора. Измерване на абсорбция - Отчита се количеството светлина, погълнато от пробата в единици за абсорбция. Показания за концентрация —Измерените стойности за абсорбция се конвертират в стойности за концентрация чрез съхранено уравнение, специфично за програмата.
Разширени опции	Използвайте допълнителните опции, за да определите повече параметри. Вижте Изберете допълнителна опция от програмата на страница 191.
Запис	Запамятава последното показание ръчно, когато опцията за автоматично запамятаване е изключена.

Изберете допълнителна опция от програмата

Всяка програма има различни разширени опции, от които може да се избира.

1. Натиснете **Опции**, за да достигнете до **Опции>Разширени опции**.
2. Използвайте допълнителните опции, за да определите повече параметри.

Опция	Описание
Автоматично съхранение	Има две позиции - Оп и Off. (Вкл. и Изкл.) Всяко показание автоматично се запамятава, ако опцията е установена на Оп. Показанието може да бъде запамятено ръчно, когато опцията е установена на Off.

Опция	Описание
Химична форма	Изберете алтернативна химическа формула и свързан с нея диапазон на измерване за някои от фабрично инсталираните методи.
Контролен реагент	Корекцията с контролен реагент може да се използва с някои от фабрично инсталираните методи. Въведете резултата от завършения тест с дейонизирана вода като проба. Контролната стойност се изважда от всеки резултат, за да се коригира фонов цвят, дължащ се на реагентите. Въведете корекцията с контролния реагент преди да използвате опция Стандартна корекция. Извършвайте тази корекция за всяка нова партида от тестови реагенти.
Стандартна корекция	Смяна на запаметена калибрация Извършете тест върху известен стандартен реагент при концентрация близка до най-горния тестов диапазон. Използвайте тази функция, за да коригирате резултатът и за изравняване на стандартната концентрация.
Сортиране на програми	Изберете азбучен или цифров ред на програмите за списъка със запаметени програми.

Използване на ИД № на оператор

Маркерът ИД № на оператор свързва отчитанията с конкретен оператор. Всички запомнени данни включват този ИД №.

1. Натиснете **НАСТРОЙКИ>ID** на оператора в екрана с показанията.
2. Избор, създаване или изтриване на ИД № на оператор:

Опция	Описание
Текущ ИД №	Изберете ИД № от списък. Текущият ИД № ще бъде свързан с данните за пробите, докато не бъде избран друг ИД №.

Опция	Описание
Създаване на нов ИД №	Въведете име за нов ИД № на оператор. Могат да бъдат въведени максимално 10 имена.
Изтрий ID	Изтриване на съществуващ ИД № на оператор.

Използване на ИД № на проба

Маркерът за ИД № на проба се използва за присвояване на показанията с конкретната проба или място. Запомнените данни включват този ИД №, ако е зададен.

1. Натиснете **НАСТРОЙКИ>ИД на проба** в екрана с показанията.
2. Избор, създаване или изтриване на ИД № на оператор:

Опция	Описание
Текущ ИД №	Изберете ИД № от списък. Текущият ИД № ще бъде свързан с данните за пробите, докато не бъде избран друг ИД №.
Създаване на нов ИД №	Въведете име за нов ИД № на проба. Могат да бъдат въведени максимално 10 имена. Пробите се номерират последователно за всяко измерване, докато не се избере друг ИД № (напр., Pond 1, Pond 2).
Изтрий ID	Изтриване на съществуващ ИД № на проба.

Как се прави измерване

За да се изпълни измерване е необходимо да се изпълнят основни стъпки. Всеки метод има процедура от последователни стъпки. Вижте приложимия метод, за да изпълните определен тест. Примерът, който е даден по-долу е основна процедура за извършване на измерване.

1. Изберете подходящата програма от менюто с програми (напр. Stored Programs, User Programs, Favorites).
2. Монтирайте преходника за кювети, ако е необходимо.
3. За да стартирате програмата, натиснете бутон **Старт**.

4. Подгответе контролна проба съгласно документацията на метода. Затворете кюветата и почистете оптичните чела на кюветата с немъхеста кърпа.
5. Поставете празна кювета за проба в отделението за кювети. Уверете се, че поставяте празната кювета в коректна и вярна ориентацията, така че резултатите да бъдат по-повторяеми и точни. Вижте **Фигура 4** на страница 187.
6. Затворете капачката на инструмента, за да предотвратите смущения от светлини. Вижте **Фигура 5** на страница 188.
7. Натиснете **Нула**. Дисплеят извежда нулева концентрация (напр., mg/L, ABS, µg/L).
8. Подгответе пробата. Добавете реагенти, както е посочено в документацията на метода.
9. Изберете **Опции>Старт таймер**, за да използвате съхранените таймери в програмата.
10. Затворете кюветата и почистете оптичните повърхности на кюветата с немъхеста кърпа.
11. Поставете кюветата в отделението за кювети. Уверете се, че поставяте кюветата в коректна и вярна ориентацията, така че резултатите да бъдат по-повторяеми и точни. Вижте **Фигура 4** на страница 187.
12. Затворете капачката на инструмента, за да предотвратите смущения от светлини. Вижте **Фигура 5** на страница 188.
13. Натиснете **Отчитане**. На дисплея се извеждат резултатите в избраните мерни единици.

Регистър данни

Регистърът на данни показва всички съхранени показания. Натиснете **НАЧАЛО>Опции>Регистър за данни**, за да видите показанията. Вижте **Експортиране на файла за регистриране на данни** на страница 195 за информация относно експортиране на регистъра на данни.

Усъвършенствана операция

Избор на предпочитание или потребителска програма

Базата данни с предпочитания и потребителски програми е празна, когато инструментът се стартира за първи път. За по-бърз достъп може да бъде записан някой метод в предпочитания. За специфични нужди може да бъде направена потребителска програма.

1. Натиснете **НАЧАЛО>Опции>Предп./Прогр. на потр.**
2. Натиснете **Нова програма**, за да направите нова потребителска програма. Вижте [Потребителски програми](#) на страница 193.

Добавяне на програма в предпочитания

Запометени програми и методи на потребителски програми, които често се използват, могат да бъдат запометени в списъка с предпочитания.

- Изберете **НАЧАЛО>Опции>Favorites/Предп./Прогр. на потр..**
- Маркирайте съответната програма и натиснете **Опции>Изтрий** и следвайте.

Потребителски програми

Базата данни с потребителски програми е празна, когато инструментът се стартира за първи път. Използвайте **Нова програма**, за да се създадат нови програми за конкретни нужди. За създаване на нова потребителска програма, изпълнете стъпките, както следва.

1. Натиснете **НАЧАЛО>Опции>Предп./Прогр. на потр.>Нова програма**
2. Изберете номер на програма от 1001 до 1010.

***Забележка:** Могат да бъдат записани максимум десет програми (потребителски програми и/или предпочитания).*

3. Въведете име на метод (до 12 символа).
4. Изберете дължина на вълната: 420, 520, 560 или 610 nm.
5. Изберете мерна единица: None, µg/L, mg/L или g/L.
6. Изберете точността: 0000, 000.0, 00.00 или 0.000.
7. Добавете точки за калибриране: минимум 2 и максимум 12 точки за калибриране.* Изберете Edit Std 1 и въведете първата стойност за стандартна концентрация. Натиснете **Завършено**.
***Забележка:** Ако се чуе кратък звук, това означава, че концентрацията е дублирана с предходно въведената стандартна или концентрацията е твърде висока за избраната точност. Въведете друга стойност и продължете.*
8. Въведете стойност на абсорбция:

Опция	Описание
Ръчно редактиране на абсорбция	Използвайте навигационните бутони, за да въведете ръчно стойност за абсорбция.
Автоматично редактиране на абсорбция	<ol style="list-style-type: none">1. Поставете контролна проба в държача за кюветите и натиснете Нула.2. Поставете подготвената проба в държача за кюветите и натиснете Отчитане.3. Натиснете Завършено.

***Забележка:** Ако се чуе кратък звук, това означава, че абсорбцията е дублирана с предходно въведената контролна проба или че тя попада между две предходни контролни проби. Въведете друга стойност и продължете.*

9. Натиснете **Завършено**.
10. Изберете Add Cal Point.

* Ако кривата е известно, че ще бъде линейна са необходими само две точки от данни за концентрация (напр. стандартна с нулева абсорбция и друга позната стандартна концентрация). Използвайте допълнителни точки с данни за потвърждаване на линейността или за дефиниране на нелинейна крива.

11. Въведете допълнителни точки за калибриране, както е описано в стъпки 7–9.

12. Изберете **Запамети потребителска програма**.

Редактиране на потребителска програма

За да редактирате запаметена потребителска програма:

1. Изберете **НАЧАЛО>Предп./Прогр. на потр..**
2. Изберете необходимата програма и натиснете **Опции**
3. Натиснете **Редактиране**
4. Следвайте инструкциите на екрана, за да редактирате процедурата.

Изтриване на потребителска програма

Изтрийте съхранена потребителска програма, ако няма да я използвате повече.

1. Изберете **НАЧАЛО>Опции>Favorites/Предп./Прогр. на потр..**
2. Маркирайте съответната програма и натиснете **Опции>Изтрий** и следвайте.

Инф. за инструмент

Информационното меню на Инструмент извежда специфична информация, например име на Инструмент, сериен номер, версия на софтуера, версия на базата данни, използвана памет и наличност на програми. Натиснете **НАСТРОЙКИ> Настройки>Инф. за инструмент**.

Задаване на парола

Опциите за настройки на парола се използват за предотвратяване на достъпа до ограничени менюта.

Забележка: Ако се забрави зададената парола и опциите за сигурност са включени, на оператора е забранено да влиза в ограничените менюта. *Свържете се с техническа поддръжка, ако сте забравили паролата.*

1. Натиснете **НАСТРОЙКИ>Настройки>Настройки на парола**.

2. Изберете опция

Опция	Описание
Настройки на парола	Изберете Вкл. или Изкл., за да включите или изключите защитата с парола.
Защитени елементи	Извежда списък на защитените елементи: редактиране на ИД № на оператора, редактиране на ИД № на пробата, редактиране на потребителски програми, дата и час, актуализиране на фирмуера, актуализиране на методи, език и редактиране на списъка с предпочитанията.

Настройване на дисплея и звука

Използвайте опциите на дисплея, за да промените контраста му, опциите му за автоматично изключване с цел пестене на батерията или опцията за подсветка. Използвайте опциите за звука за звуков сигнал, когато е натиснат бутон или когато отчитането е завършено.

1. Натиснете **НАСТРОЙКИ>Настройки>Показване & звукови>Опции на показване**.
2. Изберете опция

Опция	Описание
Контраст	Регулиране на контраста на дисплея. Настройката за най-силно осветление е 0, а тази за най-слабо - 9. Стойност по подразбиране: 5
Автоматично изключване	За увеличаване максимално на живота на батерията, задайте периода, след който Инструмент автоматично ще се изключи, ако няма натиснат бутон (5, 10, 15, 20, 30 минути, 1 час, 2 часа или Изключен). Стойност по подразбиране: 10 минути
Подсветка	Фоновото осветление се включва, когато е натиснат ПОДСВЕТКА . Задайте период, след който фоновото осветление автоматично ще се изключи, ако няма натиснат бутон (10, 20, 30 секунди, 1, 2, 5, 10 минути или Изключен). Стойност по подразбиране: 1 минута

3. Натиснете **НАСТРОЙКИ>Настройки>Показване & звукови>Звуци**.
4. Изберете опция

Опция	Описание
Натискане на бутон	Когато бъде натиснат бутон, Инструмент ще изведе звук сигнал. Стойност по подразбиране:ИЗКЛ.
Завършено отчитане	Когато завърши отчитането, Инструмент ще изведе звук сигнал. Стойност по подразбиране: Вкл.

Главно меню USB

Когато Инструмент е свързан с USB кабел към компютър се отваря Главно меню USB. Актуализирайте софтуера, експортирайте или импортирайте програми или експортирайте регистъра на данни и регистъра на събития от Главно меню USB.

Актуализиране на фирмуеъра

Намерете файла за актуализиране на фирмуеъра в уебсайта на продукта или се свържете с доставчика на инструмента. Запазете файла от уебсайта на компютъра.

1. Включете инструмента и свържете USB кабел към Инструмент и към компютъра.
Появява се главното меню USB.
2. Изберете **Актуализиране на DR 900**.
На компютъра инструментът е показан като USB устройство. Отворете папката.
3. Копирайте файла DR900.bin в отворената папка.
4. Натиснете **OK**
5. Когато актуализирането завърши, натиснете **OK**.
6. Изберете **Прекъсни USB**, натиснете **OK** и изключете USB кабела.
7. Натиснете **OK**
8. Рестартирайте Инструмент.

Управление на програми

С функцията за Управление на програми могат да бъдат експортирани и/или импортират програми и могат да бъдат импортирани нови фабрични програми.

1. Включете инструмента и свържете USB кабел към Инструмент и към компютъра.
Появява се главното меню USB.
2. Изберете **Управление на програми** и изберете опция:

Опция	Описание
Експорт на потребителски програми	Експортира всички потребителски програми към компютъра за съхранение или прехвърля потребителски програми към друг DR 900.
Импорт на потребителски програми	Заменя всички потребителски програми с потребителски програми от друг DR 900 посредством компютър.
Импорт на фабрични програми	Импортира нови фабрични програми от уебсайта на производителя.

На компютъра инструментът е показан като USB устройство. Отворете папката.

3. Копирайте експортирания файл от устройството към компютъра или копирайте импортирания файл от компютъра към устройството.
4. Натиснете **OK**
5. Когато трансферът завърши, изберете **Прекъсни USB** и изключете USB кабела.
6. Натиснете **OK**

Експортиране на файла за регистриране на данни

Регистърът за събития и регистърът за данни могат да бъдат експортирани към компютър. Регистърът за събития съдържа дата, час, номер на събитие, параметър и описание на свързано с конфигурацията действие. Измерванията на пробите се съхраняват

ръчно или автоматично във файл за регистриране на данни. Вижте [Изберете допълнителна опция от програмата](#) на страница 191.

1. Включете инструмента и свържете USB кабел към Инструмент и към компютъра.
Появява се главното меню USB.
2. Изберете **Екс. на регистър данни**
На компютъра инструментът е показан като USB устройство.
Отворете папката.
3. Копирайте и запишете експортираните файлове (DR900_DataLog.csv и DR900_EventLog.csv) на компютъра.
4. Натиснете **ОК**
5. Когато файловете се копират в компютъра, изберете **Прекъсни USB** и изключете USB кабела.
6. Натиснете **ОК**

Поддръжка

▲ ПРЕДУПРЕЖДЕНИЕ



Множество опасности. Задачите, описани в този раздел на ръководството, трябва да се извършват само от квалифициран персонал.

Почистване на инструмента

Почистете външните повърхности на инструмента с влажна кърпа и слаб сапунен разтвор и след това изтрийте инструмента, за да се подсуши.

Почистване на кюветите

▲ ВНИМАНИЕ



Опасност от химическа експлозия. Спазвайте лабораторните процедури за безопасност и носете пълното необходимо лично предпазно оборудване при боравене със съответните химически вещества. За информация относно протоколите по безопасност разгледайте информационните листи за безопасност на материала (MSDS/SDS).



▲ ВНИМАНИЕ



Опасност от химическа експлозия. Изхвърляйте химическите и отпадни вещества в съответствие с местните, регионални и национални разпоредби.

Използват се повечето лабораторни почистващи препарати с препоръчаните концентрации. Неутрални почистващи препарати, като Liquipoh, са по-безопасни, когато е необходимо редовно почистване. За да се намали времето за почистване, увеличете температурата или използвайте ултразвукова вана. За да завършите почистването, изплакнете известно време с дейонизирана вода и оставете кюветата да изсъхне на въздух. Кюветите могат да бъдат почиствани с киселина като след това бъдат изплаквани с дейонизирана вода.

Забележка: *Винаги използвайте киселина, за да почиствате кюветите, които са били използвани за тестове за ниско ниво на съдържание на метал.*

За отделни процедури са необходими специални начини на почистване. Когато се използва четка за почистване на кюветите, обръщайте особено внимание, за да избегнете драскотини по вътрешните повърхности на кюветите.

Смяна на батериите

▲ ПРЕДУПРЕЖДЕНИЕ



Опасност от експлозия. Батериите с изтекъл срок на годност могат да причинят натрупване на водород в инструмента. Сменете батериите преди да са достигнали максималната продължителност на полезно действие и не прибирайте инструмента за продължително време с поставени батерии.

▲ ПРЕДУПРЕЖДЕНИЕ



Риск от пожар. Не е разрешена замяна на батерията. Използвайте само алкални батерии.

Забележка

Уверете се, че сте затегнали винтовете до 11 N·m (8 ft·lb), за да е правилно поставено уплътнението и за поддържане на характеристиките на средата в корпуса.

Вижте [Поставяне на батериите](#) на страница 186 за смяна на батериите.

Отстраняване на повреди

Код за грешка	Възможна причина	Решение
1	Инструментът не е конфигуриран.	Свържете се с екип за техническа поддръжка.
2	Не се разчитат данните от програмата	
3	Не се записват програмни данни	
4	Грешка в батерията	Сменете батериите.
5	A/D грешка по време на техническа поддръжка	Свържете се с екип за техническа поддръжка.

Код за грешка	Възможна причина	Решение
6	Грешка от отклонение по време на измерване	Уверете се, че капачката на инструмента е правилно монтирана.
7	Грешка - слаба светлина по време на измерване	<ul style="list-style-type: none">Уверете се, че няма препречване на пътя на светлината.Нулата е извън диапазона на инструментаСвържете се с екип за техническа поддръжка.
8	Грешка - излизане от обхват при измерване, възможно препречване на светлината или концентрацията е твърде висока	<ul style="list-style-type: none">Уверете се, че няма препречване на пътя на светлината и че концентрацията не е твърде висока за програмата.Уверете се, че капачката на инструмента е правилно монтирана.Свържете се с екип за техническа поддръжка.

Резервни части и принадлежности

▲ ПРЕДУПРЕЖДЕНИЕ



Опасност от нараняване. Използването на части, които не са одобрени за употреба, може да причини нараняване, повреда на инструмента или неизправност на оборудването. Резервните части, упоменати в този раздел, са одобрени от производителя.

Забележка: Продуктовите и каталожните номера може да се различават в някои региони на продажба. Свържете се със съответния дистрибутор или посетете уебсайта на компанията за информация за контакт.

Резервни части

Описание	Каталожен номер
Адаптер, възел, COD	4846400
Комплект батерии, алкални батерии AA (4x)	1938004
Кювета с капачка, 25 x 95 mm, 10-20-25 mL (6x)	2401906
Кювета с капачка, 1 cm/10 mL (2x)	4864302
USB кабел	LZV818

Принадлежности

Описание	Каталожен номер
Капачка, кювета, за кювета 25 x 95 mL	2401812
Куфарче за пренасяне с твърди страници	4942500
Куфарче за пренасяне, меко, с дълга дръжка за рамо	2722000
Куфарче за пренасяне, портативна лаборатория	4943000
Стандартни разтвори DR/Check™ ABS	2763900
Капачка на инструмента	9390500

Tartalomjegyzék

Műszaki adatok oldalon 199	Normál üzemeltetés oldalon 206
Általános tudnivaló oldalon 199	Speciális üzemeltetés oldalon 209
Telepítés oldalon 202	Karbantartás oldalon 212
Kezelőfelület és navigálás oldalon 204	Hibaelhárítás oldalon 213
Beindítás oldalon 205	Cserealkatrészek és tartozékok oldalon 213

Műszaki adatok

A műszaki adatok előzetes bejelentés nélkül változhatnak.

Műszaki adatok	Részletes adatok
Mérési mód	Transzmittancia (%), abszorbancia (Abs) és koncentráció (Konc.)
Méreték (Sz x Mé x Ma)	23,6×8,7×4,7 cm (9,3×3,4×1,9 hüvelyk)
Házburkolat osztályozása	IP67
Tömeg	0,6 kg (1,3 font)
Teljesítményfelvétel (belső)	AA alkáli akkumulátorok (4x)
Az akkumulátor élettartama	6 hónap (tipikus) napi 5 leolvasás/5 napos hét a háttérvilágítás nélkül
Interfész	USB mini
Üzemi hőmérséklet	0 - 50 °C (32 - 122 °F), maximális 90%-os relatív páratartalom, nem kondenzáló
Tárolási hőmérséklet	-30 - 60 °C (-22 - 140 °F), maximális 90%-os relatív páratartalom, nem kondenzáló
Lámpa forrás	Fénykibocsátó dióda (LED)
Detektor	Szilícium fotodióda

Műszaki adatok	Részletes adatok
Hullámhossz-tartomány	420, 520, 560, 610 nm
Fotometrikus mérési tartomány	0–2 Abs
Hullámhossz-pontosság	±1 nm
Fotometrikus pontosság	±0,005 Abs 1,0 Abs névleges értéken
Fotometrikus linearitás	±0,002 Abs (0–1 Abs)
Hullámhossz választása	Automata, a módszerválasztás alapján
Fotometriás reprodukálhatóság	±0,002 Abs (0–1 Abs)
Adatkiolvasás	Grafikus kijelző, 240 x 160 pixel (háttérvilágításos)
Mintacellák	16 mm, 1 cm/10 ml, 1-inch (25 mm) kerek
Védelmi osztály	III-as osztály
Tanúsítványok	CE hitelesített
Jótállás	2 év

Általános tudnivaló

A gyártó semmilyen körülmények között sem felelős a jelen kézikönyv hibájából, vagy hiányosságaiából eredő közvetlen, közvetett, véletlenszerű, vagy következményként bekövetkezett kárért. A gyártó fenntartja a kézikönyv és az abban leírt termékek megváltoztatásának jogát minden értesítés vagy kötelezettség nélkül. Az átdolgozott kiadások a gyártó weboldalán találhatóak.

Biztonsági tudnivaló

MEGJEGYZÉS

A gyártó nem vállal felelősséget a termék nem rendeltetésszerű alkalmazásából vagy használatából eredő semmilyen kárért, beleértve de nem kizárólag a közvetlen, véletlen vagy közvetett károkat, és az érvényes jogszabályok alapján teljes mértékben elhárítja az ilyen kárigényeket. Kizárólag a felhasználó felelőssége, hogy felismerje a komoly alkalmazási kockázatokat, és megfelelő mechanizmusokat szereljen fel a folyamatok védelme érdekében a berendezés lehetséges meghibásodása esetén.

Kérjük, olvassa végig ezt a kézikönyvet a készülék kicsomagolása, beállítása vagy működtetése előtt. Szenteljen figyelmet az összes veszélyjelző és óvatosságra intő mondatra. Ennek elmulasztása a kezelő súlyos sérüléséhez vagy a berendezés megrongálódásához vezethet.

A berendezés nyújtotta védelmi funkciók működését nem szabad befolyásolni. Csak az útmutatóban előírt módon használja és telepítse a berendezést.

A veszélyekkel kapcsolatos tudnivalók alkalmazása

▲ VESZÉLY

Lehetséges vagy közvetlenül veszélyes helyzetet jelez, amely halálhoz vagy súlyos sérüléshez vezet.

▲ FIGYELMEZTETÉS

Lehetséges vagy közvetlenül veszélyes helyzetet jelez, amely halálhoz vagy súlyos sérüléshez vezethet.

▲ VIGYÁZAT



Lehetséges veszélyes helyzetet jelez, amely enyhe vagy kevésbé súlyos sérüléshez vezethet.

MEGJEGYZÉS

A készülék esetleges károsodását okozó helyzet lehetőségét jelzi. Különleges figyelmet igénylő tudnivaló.

Figyelmeztető címkék

Olvasson el a műszeren található minden címkét és feliratot. A rajtuk olvasható figyelmeztetések be nem tartása személyi sérüléshez vagy a műszer megrongálódásához vezethet. A műszeren látható szimbólum jelentését a kézikönyv egy óvintézkedési mondatral adja meg.

	Ha a készüléken ez a szimbólum látható, az a használati útmutató kezelési és/vagy biztonsági tudnivalóira utal.
	Ez a szimbólum robbanásveszély jelenlétét jelzi.
	Az ezzel a szimbólummal jelölt elektromos készülékek 2005. augusztus 12-e után Európában nem helyezhetők a közösségi háztartási hulladékgyűjtő rendszerekbe. Az európai helyi és nemzeti jogi szabályozásnak megfelelően (az Európai Unió 2002/96/EK irányelve) a gyártó vállalja, hogy a régi vagy a lejárt élettartamú európai elektromos készülékeket költségmentesen visszaveszi a felhasználóktól, ártalmatlanítás céljából. Megjegyzés: Az újra feldolgozható termékek visszajuttatásának és megfelelő elhelyezésének módjával kapcsolatban kérjük a gyártó, illetve a szállító segítségét azzal kapcsolatban, hogy hova juttassuk vissza a már nem használt berendezést, a gyártó által szállított villamos tartozékokat és egyéb segédanyagokat a megfelelő elhelyezéshez.

Tanúsítvány

A rádió interferenciát okozó eszközök kanadai szabályozása, IECS-003 A osztály:

A vizsgálati eredmények bizonyítása a gyártónál található.

Ez az A osztályú berendezés megfelel A rádió interferenciát okozó eszközök kanadai szabályozásának.

Cet appareil numérique de classe A répond à toutes les exigences de la réglementation canadienne sur les équipements provoquant des interférences.

FCC 15 szakasz, az "A" osztályra vonatkozó határokkal

A vizsgálati eredmények bizonyítása a gyártónál található. Az eszköz megfelel az FCC szabályok 15. szakaszában foglaltaknak. A működés a következő feltételek függvénye:

1. A berendezés nem okozhat káros interferenciát.
2. A berendezésnek minden felvett interferenciát el kell fogadnia, beleértve azokat az interferenciákat is, amelyek nem kívánatos működéshez vezethetnek.

A berendezésben véghezvitt, és a megfelelőségbiztosításra kijelölt fél által kifejezetten el nem fogadott változtatások vagy módosítások a berendezés működtetési jogának megvonását vonhatják maguk után. Ezt a berendezést bevizsgálták, és azt az FCC szabályok 15. szakaszának megfelelően, és A osztályú készülékekre érvényes határértékek szerintinek minősítették. E határértékek kialakításának célja a tervezés során a megfelelő védelem biztosítása a káros interferenciák ellen a berendezés kereskedelmi környezetben történő használata esetén. A berendezés rádió frekvencia energiát gerjeszt, használ és sugároz, és amennyiben nem a használati kézikönyvnek megfelelően telepítik vagy használják, káros interferenciát okozhat a rádiós kommunikációban. A berendezésnek lakott területen való működtetése valószínűleg káros interferenciát okoz, amely következtében a felhasználót saját költségére az interferencia korrekciójára kötelezik. A következő megoldások használhatók az interferencia problémák csökkentésére:

1. Kapcsolja le a berendezést az áramforrásról annak megállapításához, hogy az eszköz az interferencia forrása.
2. Amennyiben a berendezés ugyanarra a csatlakozó aljzatra van téve, mint az interferenciát észlelő készülék, csatlakoztassa a készüléket egy másik csatlakozó aljzatba.
3. Vigye távolabb a készüléket az interferenciát észlelő készüléktől.
4. Állítsa más helyzetbe annak a készüléknek az antennáját, amelyet zavar.
5. Próbálja ki a fenti intézkedések több kombinációját.

A termék áttekintése

A DR 900 hordozható, LED-es forrású koloriméter, amely a 420, 520, 560 és 610 nm-es hullámhosszok mindegyikén képes mérést végezni. A műszert különböző paraméterek mérésére használják ivóvízben,

szennyvízben és ipari alkalmazások során. A műszer tárolt programok teljes készletét (előre telepített módszerek) tartalmazza, és rendelkezésre áll a felhasználói programok tárolásának és a kedvenc programok kiválasztásának lehetősége. Lásd: [1. ábra](#).

1. ábra Műszer áttekintése

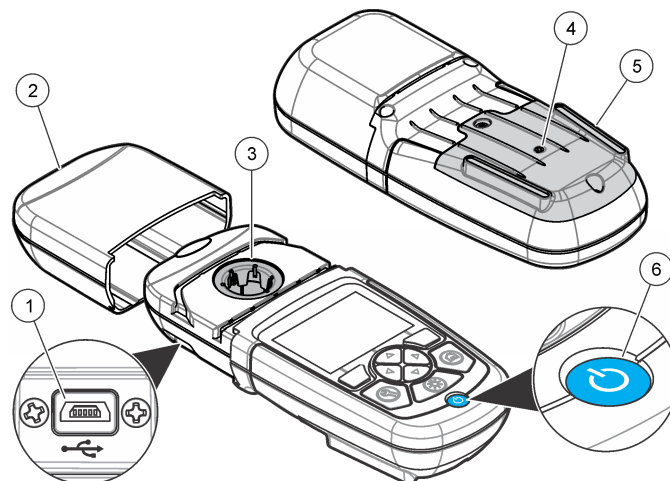

1 USB port	4 Szellőzőnyílás
2 Műszer sapka	5 Akkumulátor rekesz
3 Cellakamra	6 Bekapcsológomb

A termék részegységei

Győződjön meg arról, hogy minden részegységet megkapott. Lásd: [2. ábra](#). Ha bármelyik elem hiányzik vagy sérült, forduljon azonnal a gyártóhoz vagy a forgalmazóhoz.

2. ábra A termék részegységei

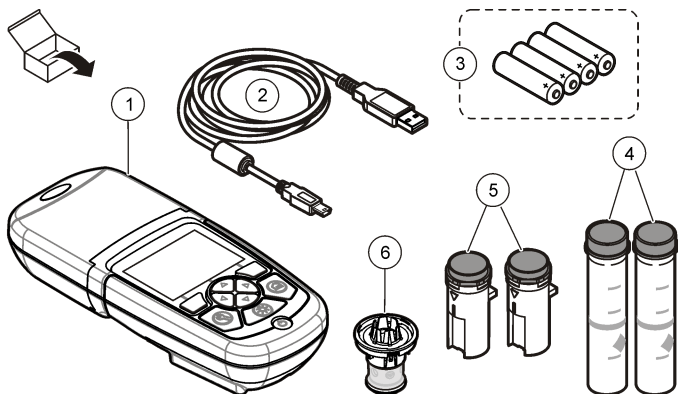

1 DR 900	4 Üveg mintacella, 1 inch (25 mm) kerek, 10, 20, 25 ml-es jelek (2x)
2 USB-kábel mini-USB csatlakozóval	5 Mintacella 1 cm/10 ml (2x)
3 AA alkáli elemek (4x)	6 Mintacella adapter

Telepítés

⚠ VESZÉLY



Többszörös veszély. A dokumentumnak ebben a fejezetében ismertetett feladatokat csak képzett szakemberek végezhetik el.

MEGJEGYZÉS

Ügyeljen arra, hogy a műszer ne legyen kitéve közvetlen napfénynek, és a szellőzőnyílás ne záródjon el használat vagy tárolás során.

Az elemek behelyezése

⚠ FIGYELMEZTETÉS



Robbanásveszély. A szabálytalanul behelyezett akkumulátorok miatt robbanásveszélyes gázok szabadulhatnak fel. Ügyeljen az akkumulátorok azonos, jóváhagyott típusára, és hogy a megfelelő irányban legyenek behelyezve. Ne használjon egyidejűleg új és használt akkumulátorokat.

⚠ FIGYELMEZTETÉS



Tűzveszély. Más akkumulátort nem szabad használni. Kizárólag alkáli akkumulátorokat használjon.

MEGJEGYZÉS

Ügyeljen arra, hogy a csavarokat 11 N·m (8 ft·lb) forgatónyomatékkal húzza meg a helyesen tömítő illeszkedés érdekében, és hogy a burkolat környezetvédelmi minőségét megőrizze.

A műszer feszültségellátásáról négy AA alkáli akkumulátor gondoskodik. Győződjön meg arról, hogy az akkumulátorok behelyezési iránya megfelelő. Az akkumulátor behelyezését lásd a következő részben:

[3. ábra](#)

3. ábra Az akkumulátorok behelyezése

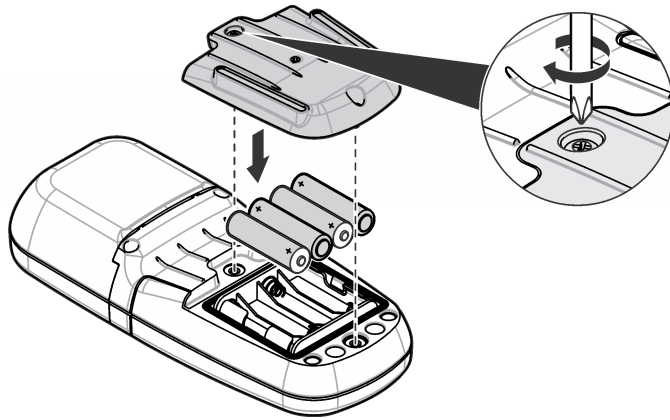

Szerelje be a mintacellát és a cellaadaptert.

A műszer egy cellarekesszel rendelkezik, amely egy adaptert alkalmazhat különböző mintacella-típusokhoz. Győződjön meg arról, hogy a mintacellát helyes és a jelzésnek megfelelő irányban helyezte be annak érdekében, hogy az eredmények reprodukálhatóbbak és pontosabbak legyenek. Lásd: [4. ábra](#). Zárja le a műszer sapkát a műszer zéró értékének beállítása vagy a mérés elvégzése előtt a fényinterferenciák megakadályozása érdekében. Lásd: [5. ábra](#).

4. ábra Mintacella irányultsága

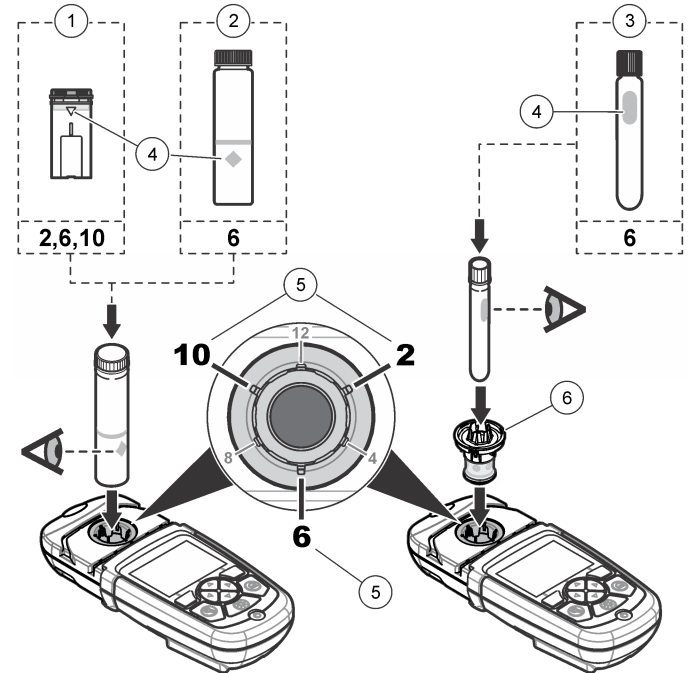

1 1-cm/10-ml műanyag mintacella	4 Irányjelölés
2 1-inch (25 mm) üveg mintacella	5 Iránypozíció (az óramutató járásával egyező irányban)
3 16 mm üveg teszstampulla	6 Mintacella adapter

5. ábra Mintacella és műszer sapka telepítése

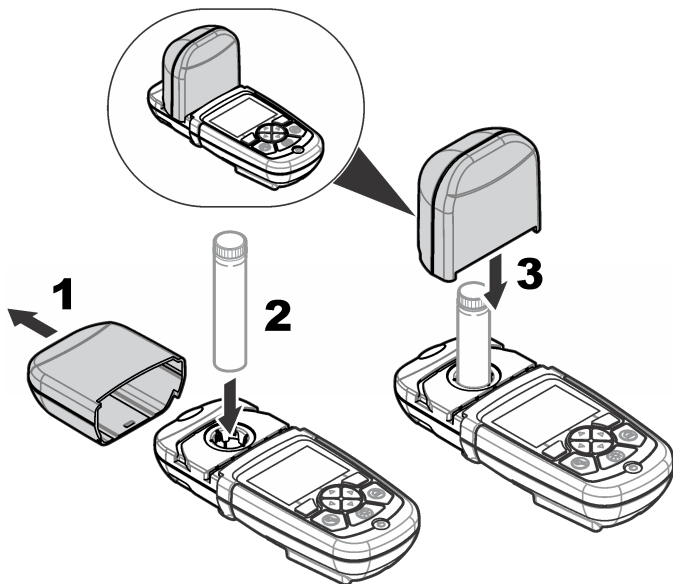

Kezelőfelület és navigálás

Gombok leírása

A gombok leírását és a navigációs információkat lásd a következő részben: [6. ábra](#)

6. ábra Gombok leírása

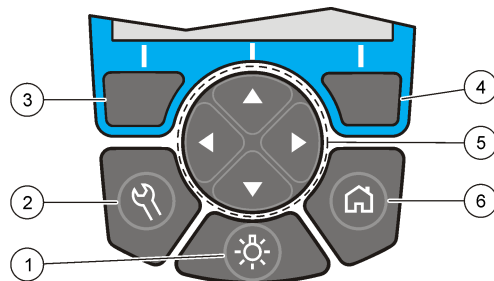

1 HÁTTÉRVILÁGÍTÁS: a kijelző megvilágításának be- vagy kikapcsolása	4 JOBB oldali választógomb (kontextuális): minta olvasása, opciók kiválasztása és megerősítése, almenük nyitása
2 BEÁLLÍTÁSOK: beállítási lehetőségek ¹	5 FEL, LE, JOBB, BAL, navigációs gombok: görgetés a menükben, számok és betűk beírása ²
3 BAL oldali választógomb (kontextuális): opciók elérése, az aktuális menüképernyőt törli vagy visszalép az előzőhöz	6 KEZDŐLAP/Opciók: menjen a fő leolvasó képernyőre ¹ , válassza ki a programot, az adatkezelést

¹ Szerkesztés módban a gomb nem működik.

² A FEL vagy LE gomb lenyomva tartásakor a görgetés gyorsan történik. A BAL vagy JOBB gomb lenyomásakor a görgetés oldalanként történik.

A kijelző ismertetése

A leolvasási képernyő megjeleníti a kiválasztott üzemmódot, az egységet, dátumot és időt, a kezelő és a minta azonosítóját. Lásd: [7. ábra](#).

7. ábra Egyképernyős kijelzés

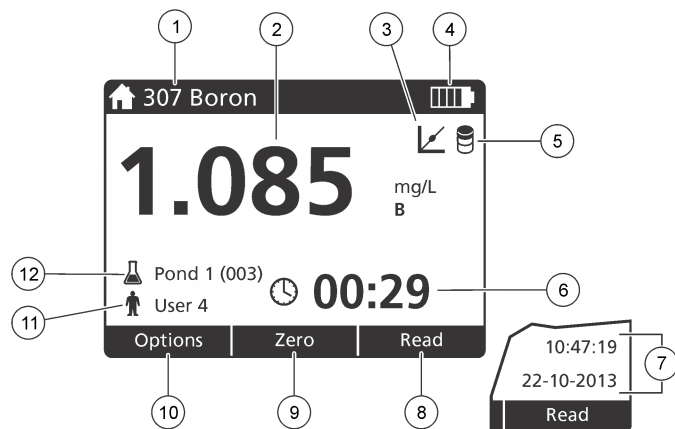

1 A program neve és száma	7 Idő és dátum
2 Az érték, az egység és a vegyi forma leolvasása	8 Leolvasás (kontextuális: elkészült, választás, start, ok)
3 Normál beállító ikon	9 Zéró (kontextuális: navigációs gomb FELFELÉ mutató nyíl)
4 Akkumulátorok állapota	10 Opciók (kontextuális: vissza, mégse)
5 Reagens vakpróba ikon	11 Kezelői azonosítás
6 Időzítő	12 Minta azonosítás

Navigáció

A műszer menüket tartalmaz, amelyek célja a különböző opciók megváltoztatása. Használja a navigációs gombokat (**FEL**, **LE**, **JOBB** és **BAL** irányba mutató nyilak) a különböző opciók kijelöléséhez. Nyomja meg a **JOBB** választógombot egy opció kiválasztásához. Adja meg egy opció értékét a navigációs gombok segítségével. Nyomja meg a navigációs gombokat (**FEL**, **LE**, **JOBB** és **BAL** irányba mutató nyilak)

egy adott érték beírásához vagy megváltoztatásához. Nyomja meg a **JOBB** irányba mutató nyilat, hogy előrelépjen a következő karakterhelyre. Nyomja meg a **JOBB** irányba mutató választógombot a **Kész** elem alatt az érték elfogadásához. Nyomja meg a **BAL** irányba mutató választógombot, hogy az aktuális menüképernyőből visszalépjen az előzőre.

Beindítás

Állítsa a műszert be- vagy kikapcsolt állapotba.

Nyomja meg a **POWER** gombot a műszer be- vagy kikapcsolásához. Ha a műszer nem kapcsol be, ellenőrizze, hogy az akkumulátorok megfelelően vannak-e behelyezve.

Állítsa be a nyelvet

Két lehetőség van a nyelv beállítására:

- Állítsa be a kijelző nyelvét a műszer első bekapcsolásakor.
- Állítsa be a nyelvet a **BEÁLLÍTÁSOK** menüben.

1. Nyomja meg a **BEÁLLÍTÁSOK>Beállítás>Nyelv** gombot.
2. Válasszon ki egy nyelvet a listáról.

A dátum és az idő beállítása

Két lehetőség van a dátum és az idő beállítására:

- Állítsa be a dátumot és az időt aműszer első bekapcsolásakor.
- Állítsa be a dátumot és az időt a **Dátum és idő** menüből.

1. Nyomja meg a **BEÁLLÍTÁSOK>Beállítás>Dátum és idő** gombot.
2. Nyomja meg a **Dátum formátum** gombot és válasszon egy formátumot a dátumhoz és az időhöz.
3. Nyomja meg a **Dátum és idő** gombot.
4. A navigációs gombok segítségével írja be az aktuális dátumot és időt, majd nyomja meg a **Kész** gombot.

Normál üzemeltetés

Programlista

A műszer alkalmazási programok teljes sorozatával szállítják. A program leírását lásd a következő helyen: [1. táblázat](#).

1. táblázat Programopciók

Programopció	Leírás
Tárolt programok	A tárolt programok gyárilag telepített, előre programozott módszerek. Lásd: Válasszon ki egy tárolt programot oldalon 206.
Felhasználói programok	Lehetőség van adott módszerek kidolgozására és lementésére felhasználói program formájában. ¹ Lásd: Felhasználói programok oldalon 209.
Kedvencek	A gyakran használt módszerek menthetők a kedvencek listájába. ¹

¹ Legfeljebb tíz módszer (felhasználói programok és/vagy kedvencek) mentése lehetséges.

Válasszon ki egy tárolt programot

1. Nyomja meg a **KEZDŐLAP>Opciók>Minden program** gombot.
2. Válassza ki az alkalmazandó módszert és nyomja meg a **Start** gombot.
3. Válassza ki az **Opciók>Kedvencekhez ad** lehetőséget, hogy a kiválasztott módszert hozzáadja a kedvencekhez a gyorsabb hozzáférés érdekében.

Válassza ki az alapvető programopciókat.

Egy program kiválasztásakor további paraméteropciók állnak rendelkezésre.

1. Nyomja meg az **Opciók** gombot az opciómenü eléréséhez.

2. Válassza ki a megfelelő opciókat.

Opció	Leírás
Időzítő indítása	Válasszon ki egy előre beállított időzítőt, vagy állítson be egy manuális időzítőt annak biztosítása érdekében, hogy egy adott analízis lépéseinek időzítése helyes legyen (pl. reakcióidők vagy várakozási idők pontosan meghatározhatók). Amikor az időzítő be van kapcsolva, a kijelzőn az időzítő ikon jelenik meg. A műszer hallható hangot ad, amikor az idő lejárt. Előre beállított időzítés —Válassza ki a megfelelő előre beállított időzítőt egy vagy több tárolt eljárási lépésre vonatkozóan, majd nyomja meg a Start gombot. Manuális időzítő —Adja meg a megfelelő időt a navigációs gombok segítségével, majd nyomja meg a Kész gombot. Alapértelmezett = 00:00
Kedvencek/Felh. prog.	Válasszon a tárolt kedvencek vagy a felhasználói programok listájából. A további tudnivalókat lásd: Válasszon egy kedvecn vagy egy felhasználói programot oldalon 209.
Minden program	Válasszon egy előre programozott módszert a listából.
Adatnapló	Mutassa meg az összes mentett leolvasást. A további tudnivalókat lásd: Adatnapló oldalon 208.
Kedvencekhez ad	Mentse a gyakran használt tárolt programokat és a felhasználói programokat és módszereket a kedvencek listájában. Lásd: Adjon hozzá egy programot a kedvencekhez oldalon 209.
%T/Abs/Conc	Váltás %-os transzmittancia, abszorbancia vagy koncentráció leolvasására. Transzmittancia leolvasása (%) —Leolvassa az eredeti fény azon százalékértékét, amely áthatol a mintán és eléri a detektort. Abszorbancia leolvasása —A minta által elnyelt fény abszorbancia-egységekben kerül leolvasásra. Koncentráció leolvasása —A mért abszorbanciaértékek koncentrációértékekre kerülnek átalakításra a programspecifikus tárolt egyenlet segítségével.

Opció	Leírás
Speciális opciók	A speciális opciók használatával további paraméterek adhatók meg. Lásd: Válassza ki a speciális programopciókat. oldalon 207.
Mentés	Az utolsó leolvasást manuálisan mentse, ha az automatikus mentési beállítás ki van kapcsolva.

Válassza ki a speciális programopciókat.

Minden program számos további speciális opcióval rendelkezik, amelyekből választani lehet.

1. Nyomja meg az **Opciók** gombot az **Opciók>Speciális opciók** eléréséhez.
2. A speciális opciók használatával további paraméterek adhatók meg.

Opció	Leírás
Automatikus mentés	Váltás a be- és kikapcsolás között. Minden leolvasás automatikus mentésre kerül, ha ez az opció be van kapcsolva. A leolvasás manuálisan menthető, ha az opció ki van kapcsolva.
Vegyi forma	Válassza ki az alternatív vegyi formát, valamint az ehhez kapcsolódó mérési tartományt bizonyos gyárilag telepített módszerekhez.
Reagens tisztá	A Reagens tisztá (vakpróba) korrekció használható néhány gyárilag telepített módszerrel. Adja meg a mintaként ionmentes víz használatával végrehajtott vizsgálat eredményét. A vakpróba értéke kivonásra kerül minden eredményből, melynek célja bármilyen háttérszín korrigálása, amely a reagensek miatt felléphet. Adja meg a vakpróba korrekciót a Standard módosítás opció alkalmazása előtt. Végezze el ezt a korrekciót a vizsgálati reagensek összes új tételéhez.

Opció	Leírás
Standard módosítás	Változtassa meg a tárolt kalibrálást. Végezzen egy tesztet ismert standardon a vizsgálati tartomány maximális értéke közelében. Ezzel a funkcióval beállíthatja az eredményt a standard koncentráció összehangolásához.
Rendezze a programot.	Válasszon ki egy betűkkel vagy számokkal jelzett programsorrendet a tárolt programlistára vonatkozóan.

Használjon kezelői azonosítót.

A kezelői azonosító címke kapcsolja össze a leolvasást az egyedi kezelővel. Minden tárolt adat tartalmazza ezt az azonosítót.

1. Nyomja le a **BEÁLLÍTÁSOK>Kezelő azonosító** gombot a leolvasó képernyőn.
2. Kezelő azonosító kiválasztása, létrehozása vagy törlése:

Opció	Leírás
Jelenlegi azonosító	Azonosító választása a listából. A rendszer a jelenlegi azonosítót társítja a minta adataihoz, amíg egy másik azonosító nem kerül kiválasztásra.
Hozzon létre új azonosítót	Adjon meg egy nevet az új kezelő azonosítóhoz. Legfeljebb 10 nevet lehet beírni.
Törölje az azonosítót	Töröljön egy meglévő kezelő azonosítót.

A mintaazonosító használata

A mintaazonosító címét arra használják, hogy a leolvasott értékeket egy adott mintával vagy helyszínnel társítsák. Kijelöléskor a tárolt adat tartalmazza ezt az azonosítót.

1. Nyomja le a **BEÁLLÍTÁSOK>Minta azonosító** gombot a leolvasóképernyőn.
2. Kezelő azonosító kiválasztása, létrehozása vagy törlése:

Opció	Leírás
Jelenlegi azonosító	Azonosító választása a listából. A rendszer a jelenlegi azonosítót társítja a minta adataihoz, amíg egy másik azonosító nem kerül kiválasztásra.
Új azonosító létrehozása	Írjon be egy nevet az új mintaazonosítóhoz. Legfeljebb 10 nevet lehet beírni. A minták számozása sorrendben történik minden egyes mérésre vonatkozóan, amíg egy másik azonosító kiválasztásra nem kerül (pl. 1. rekesz, 2. rekesz).
Törölje az azonosítót	Töröljön egy meglévő mintaazonosítót.

Hogyan kell mérést végezni?

Alapvető mérési lépések szükségesek egy mérés elvégzéséhez. Minden módszer lépésről-lépésre részletezett eljárással rendelkezik. A konkrét teszt futtatásához lásd az alkalmazható módszert. A következő példa a mérés elvégzésére vonatkozó alapeljárást ismerteti.

1. Válassza ki a megfelelő programot a programmenüből (pl. Tárolt programok, Felhasználói programok, Kedvencek).
2. Telepítse a cellaadaptert, ha szükséges.
3. A program indításához nyomja meg a **Start** gombot.
4. Készítse el a vakpróbát a módszert ismertető dokumentum szerint. Zárja le a mintacellát és tisztítsa meg a mintacella optikai felületeit szöszmentes ruhával.
5. Helyezze be a vakpróbát tartalmazó mintacellát a cellakamrába. Győződjön meg arról, hogy a vakpróbát tartalmazó mintacellát

helyes és a jelzésnek megfelelő irányban helyezte be annak érdekében, hogy az eredmények reprodukálhatóbbak és pontosabbak legyenek. Lásd: [4. ábra](#) oldalon 203.

6. Zárja le a műszersapkát a fényinterferenciák megakadályozásához. Lásd: [5. ábra](#) oldalon 204.
7. Nyomja meg a **Zéró** gombot. A kijelzőn zéró koncentráció jelenik meg (pl., mg/l, ABS, µg/l).
8. Készítse el a mintát. Adja hozzá a reagenseket a módszert leíró dokumentumban meghatározott módon.
9. Válassza ki az **Opciók>Időzítő indítása** elemet, hogy a tárolt időzítőket használja a programon belül.
10. Zárja le a mintacellát és tisztítsa meg a cella optikai felületeit szöszmentes ruhával.
11. Helyezze be a mintát a cellakamrába. Győződjön meg arról, hogy a mintacellát helyes és a jelzésnek megfelelő irányban helyezte be annak érdekében, hogy az eredmények reprodukálhatóbbak és pontosabbak legyenek. Lásd: [4. ábra](#) oldalon 203.
12. Zárja le a műszersapkát a fényinterferenciák megakadályozásához. Lásd: [5. ábra](#) oldalon 204.
13. Nyomja meg az **Olvasás** gombot. A kijelző az eredményeket a kiválasztott egységekben mutatja.

Adatnapló

Az adatnapló az összes, elmentett leolvasott értéket mutatja. Nyomja meg a **KEZDŐLAP>Opciók>Adatnapló** menüelemet a leolvasott értéket megtekintéséhez. Lásd a(z) [Exportálja az adatnaplót](#) oldalon 211 részben az adatnapló exportálására vonatkozó információkat.

Speciális üzemeltetés

Válasszon egy kedvenc vagy egy felhasználói programot

A kedvenc és a felhasználói programok adatbázisa üres, ha a műszert az első alkalommal indítják el. Egy adott módszer menthető a kedvencek között a gyorsabb hozzáférés érdekében. Egy adott felhasználói program programozható a sajátos igényeknek megfelelően.

1. Nyomja meg a **KEZDŐLAP>Opciók>Kedvencek/Felh. prog.** gombot.
2. Nyomja meg az **Új program** gombot egy új felhasználói program létrehozásához. Lásd: [Felhasználói programok](#) oldalon 209.

Adjon hozzá egy programot a kedvencekhez

A tárolt programok és a gyakran használt felhasználói programok és módszerek a kedvencek listájában menthetők.

- Válassza ki a következőt: **KEZDŐLAP>Opciók>Kedvencek/Felh. prog.** lehetőséget.
- Jelölje ki a megfelelő programot és nyomja meg az **Opciók>Törlés** gombot, majd kövesse a képernyőn megjelenő utasításokat.

Felhasználói programok

A felhasználói programok adatbázisa üres, amikor a műszert először elindítják. Használja az **Új program** opciót, hogy új programokat hozzon létre a sajátos igényekhez. Egy új felhasználói program létrehozásához végezze el a következő lépéseket.

1. Nyomja meg a **KEZDŐLAP>Opciók>Kedvencek/Felh. prog.>Új program** gombot.
2. Válasszon ki egy rendelkezésre álló programszámot a 1001-1010 tartományban.

***Megjegyzés:** Legfeljebb tíz program (felhasználói programok és/vagy kedvencek) mentése lehetséges.*

3. Írja be egy módszer nevét (legfeljebb 12 karakter).
4. Válassza ki a hullámhosszt: 420, 520, 560 vagy 610 nm.
5. Válassza ki a mértékegységet: Nincs, µg/l, mg/l vagy g/l.
6. Válassza ki a felbontást: 0000, 000,0, 00,00 vagy 0,000.
7. Adja hozzá a kalibrációs pontokat: legalább 2 és legfeljebb 12 kalibrációs pont.* Válassza az Edit Std 1 opciót és írja be az első standard koncentráció értéket. Nyomja meg a **Kész** gombot.
***Megjegyzés:** Egy sípóló hang azt jelenti, hogy a koncentráció egy korábban megadott standarddal megegyezik vagy túl magas a kiválasztott felbontáshoz. Írjon be egy másik értéket és folytassa.*
8. Adja meg az abszorbancia értékét:

Opció	Leírás
ABS kézi szerkesztése	A navigációs gombok segítségével írja be manuálisan az abszorbanciaértéket.
ABS auto szerkesztése	<ol style="list-style-type: none">1. Helyezze a vakpróbát a cellatartóba és nyomja meg a Zéró gombot.2. Helyezze az előkészített mintát a cellatartóba és nyomja meg a aLeolvasás gombot.3. Nyomja meg a Kész gombot.

***Megjegyzés:** Egy sípóló hang azt jelenti, hogy az abszorbancia megegyezik egy korábban megadott standarddal vagy két korábbi standard közé esik. Írjon be egy másik értéket és folytassa.*

9. Nyomja meg a **Kész** gombot.
10. Válassza az Add Cal Point opciót.
11. Adjon meg további kalibrálási pontokat a 7-9. lépésben leírtak szerint.
12. Válassza a **Felhasználói program mentése** opciót.

* Ha a görbéről ismert, hogy lineáris, csak két koncentráció-adatpont (pl. egy standard nulla abszorbanciával és egy másik ismert standard) szükséges. Használjon további adatpontokat a linearitás igazolásához vagy határozzon meg egy nemlineáris görbét.

Felhasználói program szerkesztése

Tárolt felhasználói program szerkesztéséhez:

1. Válassza ki a **KEZDŐLAP>Kedvencek/Felh. prog.** lehetőséget.
2. Válassza ki a megfelelő programot és nyomja meg az **Opciók** gombot.
3. Nyomja meg a **Szerkesztés** gombot.
4. Az eljárás szerkesztéséhez kövesse a képernyőn megjelenő utasításokat.

Törölje az adott felhasználói programot

Törölje a tárolt felhasználói programot, ha a programot többé már nem használják.

1. Válassza ki a **KEZDŐLAP>Opciók>Kedvencek/Felh. prog.** lehetőséget.
2. Jelölje ki a megfelelő programot, majd nyomja le az **Opciók>Törlés** gombot, és kövesse be a képernyőn megjelenő utasításokat.

A műszer adatai

A műszer információ menü konkrét információkat mutat, mint például a műszer nevét, sorozatszámát, a szoftver verzióját, az adatbázis verzióját, a használt memóriát és a program elérhetőségét. Nyomja meg a következőt: **BEÁLLÍTÁSOK>Beállítás>Műszer információk**.

Állítsa be a jelszót

A jelszóbeállítási lehetőségek a korlátozott menükhöz való hozzáférés megakadályozásához használatosak.

Megjegyzés: Ha a megadott jelszót elfelejtették és a Biztonsági opciók be vannak kapcsolva, az üzemeltető nem tud hozzáférni a korlátozott menükhöz. Forduljon a műszaki támogatás, ha a jelszót elfelejtette.

1. Nyomja meg a **BEÁLLÍTÁSOK>Beállítás>Jelszó beállítások** gombot.

2. Válasszon ki egy opciót.

Opció	Leírás
Jelszó beállítások	Válassza a Be vagy Ki lehetőséget a jelszavas védelem be- vagy kikapcsolásához.
Védett tételek	Megjeleníti a védett tételek listáját: kezelőazonosító szerkesztése, mintaazonosító szerkesztése, felhasználói programok szerkesztése, dátum és idő, firmware frissítése, módszerek, nyelv frissítése, kedvencek listájának szerkesztése.

Állítsa be a kijelzőt és a hangot.

A kijelző opciói segítségével változtassa meg a kijelző kontrasztját, az akkumulátor automatikus kikapcsolási opcióit vagy a háttérvilágítási opciót. A hang opciói segítségével hallható hang szólaltatható meg egy billentyű lenyomásakor vagy a leolvasás befejezésekor.

1. Nyomja meg a **BEÁLLÍTÁSOK>Beállítás>Kijelző és hang>Kijelző opciók** gombot.
2. Válasszon ki egy opciót.

Opció	Leírás
Kontraszt	A kijelző kontrasztjának beállítása. A legvilágosabb beállítás 0, a legsötétebb pedig 9. Alapbeállítás: 5
Automatikus kikapcsolás	Az akkumulátor élettartamának maximalizálása érdekében állítson be egy olyan időtartamot, amely után a műszer automatikusan kikapcsolja a hálózati ellátást, kivéve, ha valamilyen gombot lenyomnak (5, 10, 15, 20, 30 perc, 1 óra, 2 óra vagy Letiltás). Alapértelmezett: 10 perc
Háttérvilágítás	A kijelző háttérvilágítása be van kapcsolva, ha a HÁTTÉRVILÁGÍTÁS meg van nyomva. Állítson be egy időtartamot, amely után a háttérvilágítás automatikusan kikapcsol, kivéve, ha valamilyen gombot lenyomnak (10, 20, 30 másodperc, 1, 2, 5, 10 perc vagy Letiltás). Alapértelmezett: 1 perc

- Nyomja meg a **BEÁLLÍTÁSOK>Beállítás>Kijelző és hang>Hangok** gombot.
- Válasszon ki egy opciót.

Opció	Leírás
Billentyűleütés	A műszer hallható hangot ad egy gomb lenyomásakor. Alapértelmezett: ki
Leolvasás teljes	A műszer hallható hangot ad, amikor a leolvasás befejeződött. Alapértelmezett: be

USB főmenü

Ha a műszer USB-kábellel csatlakozik a számítógéphez, az USB főmenü megnyílik. Frissítse a szoftvert, az exportáló vagy importáló programokat, vagy exportálja az adatnaplót és az eseménynaplót az USB főmenüből.

Frissítse a firmware-t

Keresse meg a firmware-frissítő fájlt a termék weboldalán vagy lépjen kapcsolatba a műszer szállítójával. Mentse a fájlt a weboldalról a számítógépre.

- Kapcsolja be a műszert és csatlakoztassa az USB-kábelt a műszer és a számítógéphez.
Az USB Főmenü utasításai.
- Válassza a **DR900 frissítése** opciót.
A műszer USB meghajtóként jelenik meg a számítógépen. Nyissa meg a mappát.
- Másolja a DR900.bin fájlt a nyitott mappába.
- Nyomja meg az **Ok** gombot.
- Amikor a frissítés befejeződött, nyomja meg az **Ok** gombot.
- Válassza ki a **USB lecsatlakoztatása** opciót, nyomja meg az **Ok** gombot, majd húzza ki az USB-kábelt.
- Nyomja meg az **Ok** gombot.
- Indítsa újra a műszert.

Kezelje a programokat

A programkezelési funkcióval a felhasználói programok exportálhatók és/vagy importálhatók és új gyári programok importálhatók.

- Kapcsolja be a műszert és csatlakoztassa az USB-kábelt a műszer és a számítógéphez.
Az USB Főmenü utasításai.
- Válassza ki a **Programok kezelése** lehetőséget, majd válasszon ki egy opciót:

Opció	Leírás
Felh. prog. exportálása	Exportálja az összes felhasználói programot a számítógépre tárolás céljából, vagy vigye át a felhasználói programokat egy másik DR 900 egységre.
Felh. prog. importálása	Cserélje le az összes felhasználói programot egy másik DR 900 egységről származó felhasználói programra a számítógépen keresztül.
Gyári prog. importálása	Importálja az új gyári programokat a gyártó honlapjáról.

A műszer USB meghajtóként jelenik meg a számítógépen. Nyissa meg a mappát.

- Másolja át az exportfájlt a meghajtóról a számítógépre, vagy másolja az importfájlt a számítógépről a meghajtóra.
- Nyomja meg az **Ok** gombot.
- Ha az átvitel megtörtént, válassza ki az **USB lecsatlakoztatása** elemet, majd húzza ki az USB-kábelt.
- Nyomja meg az **Ok** gombot.

Exportálja az adatnaplót

Az eseménynapló és az adatnapló exportálható a számítógépre. Az eseménynapló tartalmazza a konfigurációhoz kapcsolódó cselekvés dátumát, idejét, eseményszámát, paramétereit és leírását. A minta mérései manuálisan vagy automatikusan kerülnek tárolásra az

adatnaplóban. Lásd: [Válassza ki a speciális programopciókat.](#) oldalon 207.

1. Kapcsolja be a műszert és csatlakoztassa az USB-kábelt a műszer és a számítógéphez.
Az USB Főmenü utasításai.
2. Válassza az **Adatnapló exportálása** opciót.
A műszer USB meghajtóként jelenik meg a számítógépen. Nyissa meg a mappát.
3. Másolja és mentse az exportfájlokat (DR900_DataLog.csv és DR900_EventLog.csv) a számítógépre.
4. Nyomja meg az **Ok** gombot.
5. Ha a fájloknak a számítógépre való másolása folyamatban van, válassza ki az **USB lecsatlakoztatása** opciót és húzza ki az USB-kábelt.
6. Nyomja meg az **Ok** gombot.



Karbantartás

▲ FIGYELMEZTETÉS	
	Többszörös veszély. A dokumentumnak az ebben a fejezetében ismertetett feladatokat csak képzett szakemberek végezhetik el.

A berendezés tisztítása

Tisztítsa meg a műszer külsejét nedves ruhával és enyhe szappanos oldattal, majd törölje szárazra.

Tisztítsa meg a mintacellákat

▲ VIGYÁZAT	
 	Kémiai expozíció veszélye. Kövesse a laboratóriumi biztonsági eljárásokat, és viselje a kezelt vegyszereknek megfelelő összes személyes védőfelszerelést. A biztonsági protokollokkal kapcsolatban lásd az aktuális biztonsági adatlapokat (MSDS/SDS).

▲ VIGYÁZAT	
	Kémiai expozíció veszélye. Semmisítse meg a vegyszereket és a hulladékokat a helyi, területi és nemzeti előírásoknak megfelelően.

A legtöbb laboratóriumi detergenst az ajánlott koncentrációban használják. A semleges detergensek, mint például a Liquinox, biztonságosabbak, ha rendszeres tisztításra van szükség. A tisztítási idő csökkentése érdekében növelje a hőmérsékletet vagy használjon ultrahangos fürdőt. A tisztítás befejezéséhez öblítse néhányszor ionmentes vízzel, és hagyja, hogy a mintacella a levegőn megszáradjon. A cellák tisztíthatók savval is, melyet alapos öblítésnek kell követnie ionmentesített vízzel.

Megjegyzés: *Mindig savat használjon olyan cellák tisztítására, amelyeket alacsony szintű fémtesztekhez használtak.*

Különleges tisztítási módszerekre van szükség az egyes eljárásoknál. Ha ecetet használunk a cellák tisztítására, különösen figyeljünk arra, hogy elkerüljük a karcolásokat a cellák belső felületén.

Akkumulátorcsere

▲ FIGYELMEZTETÉS	
	Robbanásveszély. A lejárt élettartamú akkumulátorokból hidrogéngáz gyűlhet össze a műszer belsejében. Cserélje ki az akkumulátorokat még a lejáratok előtt, és ne tárolja hosszú ideig behelyezett akkumulátorokkal a műszert.

▲ FIGYELMEZTETÉS



Tűzveszély. Más akkumulátort nem szabad használni. Kizárólag alkáli akkumulátorokat használjon.

MEGJEGYZÉS

Ügyeljen arra, hogy a csavarokat 11 N·m (8 ft·lb) forgatónyomatékkal húzza meg a helyesen tömítő illeszkedés érdekében, és hogy a burkolat környezetvédelmi minőségét megőrizze.

Az akkumulátor cseréjét lásd a következő helyen: [Az elemek behelyezése](#) oldalon 202

Hibaelhárítás

Hibakód	Lehetséges ok	Megoldás
1	A műszer nincs konfigurálva.	Forduljon a műszaki támogatás.
2	A program adatai nem olvashatók	
3	A program adatai nem írhatók	
4	Akkumulátor hiba	Akkumulátor csere.
5	A/D hiba a mérés alatt	Forduljon a műszaki támogatás.
6	Ofszet hiba a mérés alatt	Győződjön meg arról, hogy a műszer sapka helyesen legyen telepítve.

Hibakód	Lehetséges ok	Megoldás
7	Gyenge megvilágítási hiba a mérés alatt	<ul style="list-style-type: none">• Győződjön meg arról, hogy a fény útját ne akadályozza semmi.• A zero érték kívül van a műszer tartományán• Forduljon a műszaki támogatás.
8	Méréstartomány túllépési hiba mérés alatt, a fényút esetleges elzáródása, vagy a koncentráció túl magas	<ul style="list-style-type: none">• Győződjön meg arról, hogy a fény útját nem akadályozza semmi, és hogy a koncentráció nem túl magas a program számára.• Győződjön meg arról, hogy a műszer sapka helyesen van telepítve.• Forduljon a műszaki támogatás.

Cserealkatrészek és tartozékok

▲ FIGYELMEZTETÉS



Személyi sérülés veszélye. A nem jóváhagyott alkatrészek használata személyi sérüléshez, a műszer károsodásához vagy a berendezés meghibásodásához vezethet. Az ebben a fejezetben található cserealkatrészek a gyártó által jóváhagyott alkatrészek.

Megjegyzés: A termék- és cikkszám régióként eltérhet. A kapcsolattartási információkért forduljon a viszonteladóhoz vagy látogasson el a cég weboldalára.

Cserealkatrészek

Leírás	Cikksz.
Adapter, szerelvény, COD	4846400
Akkumulátor készlet, AA alkáli akkumulátorok (4x)	1938004
Mintacella sapkával, 25 x 95 mm, 10-20-25 ml (6x)	2401906
Mintacella sapkával, 1 cm/10 ml (2x)	4864302
USB-kábel	LZV818

Tartozékok

Leírás	Cikksz.
Sapka, mintacella, a 25 x 95 ml-es cellához	2401812
Hordtáska, kemény oldalú	4942500
Hordtáska, puha oldalú, vállpánttal	2722000
Hordtáska, hordozható laboratórium	4943000
DR/Check™ ABS standardok	2763900
Műszer sapka	9390500

Cuprins

[Specificații](#) de la pagina 215

[Informații generale](#) de la pagina 215

[Instalarea](#) de la pagina 218

[Interfața cu utilizatorul și navigarea](#) de la pagina 220

[Pornirea sistemului](#) de la pagina 221

[Operațiune standard](#) de la pagina 222

[Operațiune avansată](#) de la pagina 224

[Întreținerea](#) de la pagina 227

[Depanare](#) de la pagina 228

[Piese de schimb și accesorii](#) de la pagina 228

Specificații

Specificațiile pot face obiectul unor schimbări fără notificare prealabilă.

Specificație	Detalii
Modul de măsurare	Transmitanță (%), Absorbanță (Abs) și Concentrație (Conc)
Dimensiuni (L x l x h)	23,6 x 8,7 x 4,7 cm (9,3 x 3,4 x 1,9")
Clasă incintă	IP67
Masă	0,6 kg (1,3 lb)
Energie necesară (intern)	Baterii alcaline AA (4x)
Durată de viață a bateriei	6 luni (uzual) la 5 citiri pe zi, 5 zile pe săptămână, fără lumină de fundal
Interfață	Mini-USB
Temperatură de funcționare	De la 0 la 50 °C (de la 32 la 122 °F); umiditate relativă maximă 90%, fără condens
Temperatură de depozitare	De la -30 la 60 °C (de la -22 la 140 °F); umiditate relativă maximă 90%, fără condens
Sursă lampă	Diodă luminiscentă (LED)
Detector	Fotodiodă siliconică

Specificație	Detalii
Interval lungime de undă	420, 520, 560, 610 nm
Interval de măsurare fotometric	0–2 Abs
Acuratețe lungime de undă	±1 nm
Precizie fotometrică	±0,005 Abs la valoarea nominală de 1,0 Abs
Liniaritate fotometrică	±0,002 Abs (0–1 Abs)
Selectare lungime de undă	Automat, în funcție de metoda selectată
Repetabilitate fotometrică	±0,002 Abs (0–1 Abs)
Citire date	Afișaj grafic, 240 x 160 pixeli (lumină de fundal)
Cuve	16 mm, 1 cm/10 mL, 1-inch (25 mm) rotundă
Clasă de protecție	Clasa III
Certificări	Atestare CE
Garanție	2 ani

Informații generale

Producătorul nu se face responsabil în nicio situație de deteriorări directe, indirecte, speciale, accidentale sau pe cale de consecință ce ar rezulta din orice defect sau omisiune din acest manual. Producătorul își rezervă dreptul de a efectua modificări în acest manual și produselor pe care le descrie, în orice moment, fără notificare sau obligații. Edițiile revizuite pot fi găsite pe site-ul web al producătorului.

Informații privind siguranța

NOTĂ

Producătorul nu este responsabil pentru daunele cauzate de utilizarea incorectă a acestui produs, inclusiv și fără a se limita la daunele directe, accidentale sau pe cale de consecință și neagă responsabilitatea pentru astfel de daune în măsura maximă permisă de lege. Utilizatorul este unicul responsabil pentru identificarea riscurilor critice și pentru instalarea de mecanisme corespunzătoare pentru protejarea proceselor în cazul unei posibile defectări a echipamentului.

Citiți în întregime manualul înainte de a despacheta, configura și utiliza aparatul. Respectați toate atenționările de pericol și avertismentele. Nerespectarea acestei recomandări poate duce la vătămări serioase ale operatorului sau la avarieri ale echipamentului.

Verificați dacă protecția cu care este prevăzută aparatura nu este defectă. Nu utilizați sau nu instalați aparatura în niciun alt mod decât cel specificat în prezentul manual.



Informații despre utilizarea produselor periculoase

▲ PERICOL
Indică o situație riscantă posibilă sau iminentă care, dacă nu este evitată, va avea ca rezultat moartea sau rănirea.
▲ AVERTISMENT
Indică o situație periculoasă în mod potențial sau iminent care, dacă nu este evitată, poate conduce la deces sau la o vătămare corporală gravă.
▲ ATENȚIE
Indică o situație periculoasă în mod potențial sau iminent care poate conduce la o vătămare corporală minoră sau moderată.
NOTA
Indică o situație care, dacă nu este evitată, poate provoca defectarea aparatului. Informații care necesită o accentuare deosebită.

Etichete de avertizare

Citiți toate etichetele și toate avertismentele cu care este prevăzută instrumentul. În caz de nerespectare se pot produce vătămări personale

sau avarieri ale instrumentului. Toate simbolurile de pe instrument sunt menționate în manual cu câte o afirmație de avertizare.

	Acest simbol, dacă este notat pe instrument, se regăsește în manualul de instrucțiuni referitor la funcționare și/sau siguranță.
	Acest simbol indică faptul că există un risc de explozie.
	Aparatura electrică inscripționată cu acest simbol nu poate fi eliminată în sistemele publice europene de deșeuri după 12 august 2005. În conformitate cu reglementările europene locale și naționale (Directiva UE 2002/96/EC), utilizatorii europeni de aparatură electrică au acum obligația de a returna producătorului aparatura veche sau care se apropie de sfârșitul duratei de utilizare în vederea eliminării acesteia, fără a se percepe vreo taxă utilizatorului. <i>Notă: Vă rugăm să contactați producătorul sau furnizorul echipamentului pentru a obține instrucțiunile necesare privind derularea corectă a returnării echipamentelor inutilizabile, a accesoriilor electrice livrate de către producător, precum și a tuturor auxiliarelor, în vederea reciclării lor.</i>

Certificare

Reglementările canadiene privind echipamentele care produc interferențe radio, IECS-003, clasa A:

Înregistrările testelor de asistență sunt oferite de producător.

Acest aparat digital de clasă A întrunește toate cerințele reglementărilor canadiene privind echipamentele care produc interferențe.

Cet appareil numérique de classe A répond à toutes les exigences de la réglementation canadienne sur les équipements provoquant des interférences.

FCC Partea 15 limite clasă „A”

Înregistrările testelor de asistență sunt oferite de producător. Acest dispozitiv este conform cu Partea 15 din Regulile FCC. Funcționarea se supune următoarelor condiții:

1. Este posibil ca echipamentul să nu genereze interferențe dăunătoare.

2. Echipamentul trebuie să accepte orice interferențe recepționate, inclusiv interferențe care pot provoca funcționare nedorită.

Schimbările sau modificările aduse acestui echipament care nu sunt în mod expres aprobate de partea responsabilă pentru respectarea standardelor, pot conduce la anularea autorității utilizatorului de a folosi acest aparat. Acest aparat a fost testat și s-a constatat că respectă limitele pentru aparate digitale de clasă A, conform Părții 15 a Regulilor FCC. Aceste limite sunt stabilite pentru a asigura o protecție rezonabilă împotriva interferențelor dăunătoare atunci când aparatura este exploatată în condiții comerciale. Acest echipament generează, folosește și poate radia energie cu frecvență radio și, dacă nu este instalat și folosit în conformitate cu manualul de instrucțiuni, poate cauza interferențe dăunătoare asupra comunicațiilor radio. Este probabil ca exploatarea acestui echipament într-o zonă rezidențială să producă interferențe dăunătoare, caz în care utilizatorului i se va solicita să remedieze interferența pe propria cheltuială. Pentru a reduce problemele de interferențe pot fi utilizate următoarele tehnici:

1. Deconectați echipamentul de la sursa de curent pentru a verifica dacă reprezintă sau nu sursa interferențelor.
2. Dacă echipamentul este conectat la aceeași priză ca dispozitivul care prezintă interferențe, conectați echipamentul la o altă priză.
3. Depărtați echipamentul de dispozitivul care recepționează interferențe.
4. Repoziționați antena de recepție a dispozitivului afectat de interferență.
5. Încercați combinații ale soluțiilor de mai sus.

Prezentare generală a produsului

DR 900 este un colorimetru portabil, cu LED, care măsoară la lungimi de undă de 420, 520, 560 și 610 nm. Instrumentul este utilizat pentru măsurarea mai multor parametri din apa potabilă, ape uzate și aplicații industriale. Instrument are stocat un set complet de programe (metode preinstalate) și oferă posibilitatea stocării unor programe ale utilizatorului și selectarea din programe favorite. Consultați [Figura 1](#).

Figura 1 Prezentarea generală a Instrument

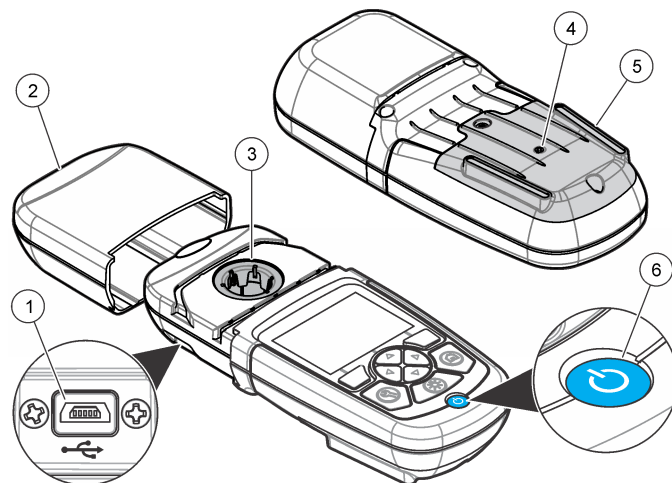

1 Port USB	4 Orificiu de ventilație
2 Capac instrument	5 Compartiment pentru baterii
3 Compartiment cuvă	6 Tastă de alimentare

Componentele produsului

Asigurați-vă că ați primit toate componentele. Consultați [Figura 2](#). Dacă oricare dintre elementele componente lipsește sau este avariata, contactați imediat fie furnizorul instrumentului, fie reprezentanța comercială a acestuia.

Figura 2 Componentele produsului

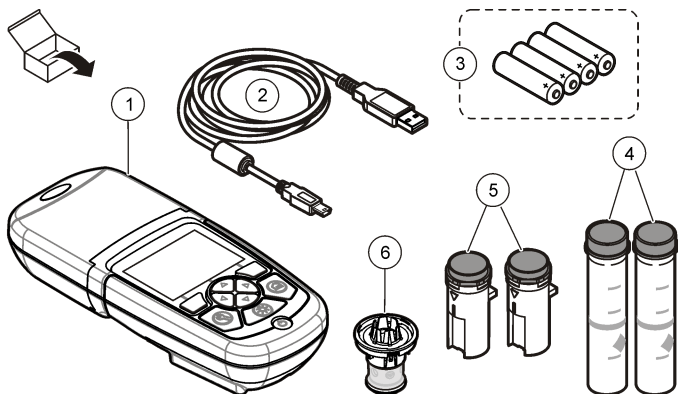

1 DR 900	4 Cuvă din sticlă, 1 inch (25 mm) rotundă, marcaje la 10, 20, 25 mL (2x)
2 Cablu USB cu conector mini-USB	5 Cuvă, 1 cm/10 mL (2x)
3 Baterii alcaline AA (4x)	6 Adaptor cuvă

Instalarea

⚠ PERICOL



Pericole multiple. Numai personalul calificat trebuie să efectueze activitățile descrise în această secțiune a documentului.

NOTA

Asigurați-vă că instrument nu este expus la lumina directă a soarelui și că orificiul de ventilare nu este obturat în timpul utilizării sau depozitării.

Instalarea bateriilor

⚠ AVERTISMENT



Pericol de explozie. Instalarea incorectă a bateriilor poate provoca eliberarea de gaze explozive. Asigurați-vă că bateriile sunt de același tip chimic aprobat și că sunt introduse cu orientarea corectă. Nu amestecați baterii noi și uzate.

⚠ AVERTISMENT



Pericol de incendiu. Înlocuirea bateriei nu este permisă. Utilizați numai baterii alcaline

NOTA

Asigurați-vă că strângeți șuruburile la 11 Nm (8 ft-lb) pentru o montare corectă a garniturii și pentru a păstra clasificarea incintei cu privire la mediu.

Instrument este alimentat cu patru baterii alcaline AA. Asigurați-vă că bateriile sunt instalate în poziția corectă. Consultați [Figura 3](#) pentru instalarea bateriilor.

Figura 3 Instalarea bateriilor

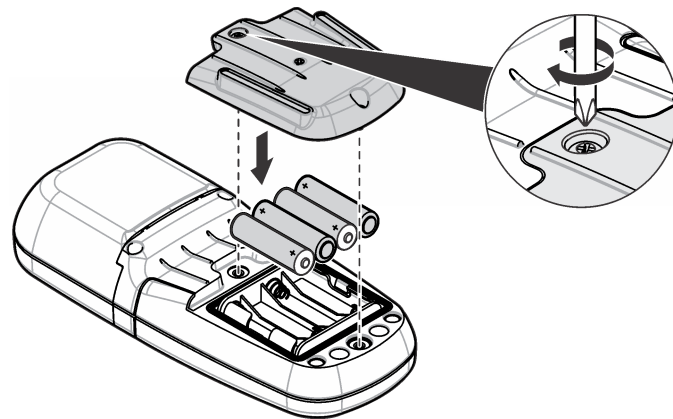

Instalarea cuvei și a adaptorului pentru cuve

Instrumentul are un compartiment pentru cuve care poate utiliza un adaptor pentru tipuri diferite de cuve. Asigurați-vă că instalați cuva cu orientarea potrivită, astfel încât rezultatele să fie repetabile și precise. Consultați [Figura 4](#). Închideți capacul instrumentului înainte de setarea citirii zero a instrumentului sau de efectuarea unei măsurători pentru a preveni interferențele luminii. Consultați [Figura 5](#).

Figura 4 Orientarea cuvei

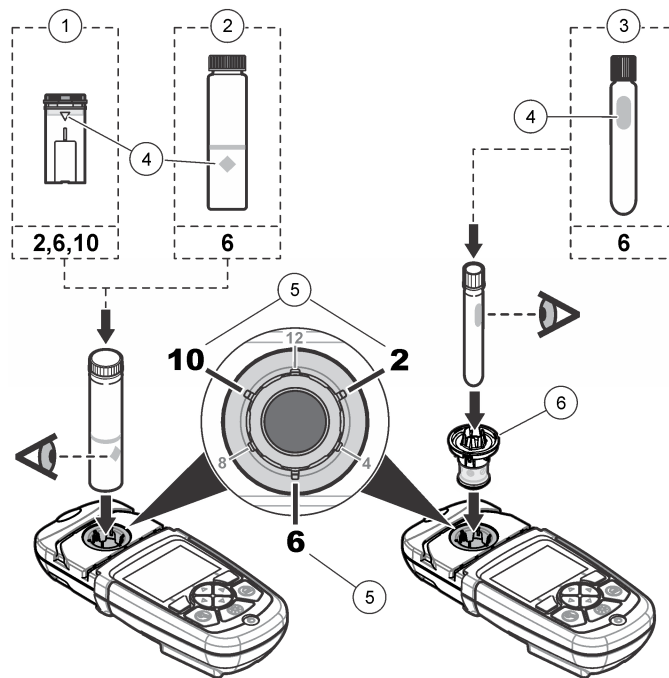

1 Cuvă din plastic, 1 cm/10 mL	4 Marcaj de orientare
2 Cuvă din sticlă, 1 inch (25 mm)	5 Poziție de orientare (în sensul acelor de ceas)
3 Fiolă de testare din sticlă, 16 mm	6 Adaptor cuvă

Figura 5 Instalarea cuvei și a capacului instrumentului

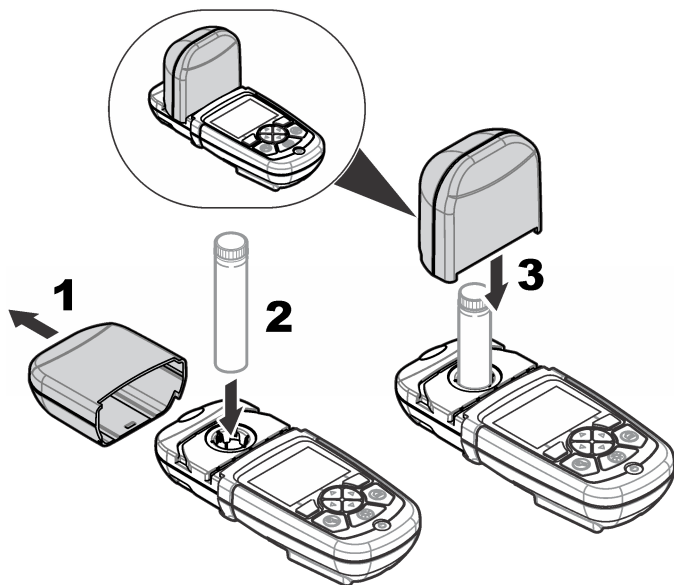

Interfața cu utilizatorul și navigarea

Descrierea tastaturii

Consultați [Figura 6](#) pentru descrierea tastaturii și informații despre navigare.

Figura 6 Descrierea tastaturii

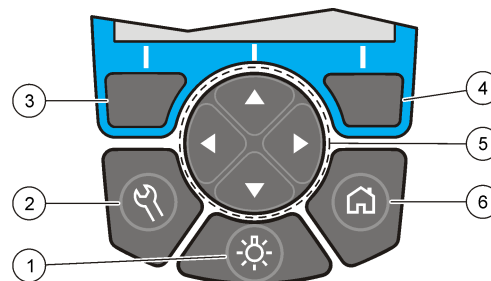

1 LUMINĂ DE FUNDAL: activați sau dezactivați iluminarea afișajului	4 Tasta de selecție DREAPTA (contextual): citește eșeanționul, selectează sau confirmă opțiuni, deschide submeniuri
2 SETĂRI: opțiuni de configurare ¹	5 Tastele de navigare SUS, JOS, DREAPTA, STÂNGA: derulează meniuri, introduc numere și litere ²
3 Tasta de selecție STÂNGA (contextual): accesează opțiuni, anulează sau părăsește ecranul de meniu curent la cel anterior	6 PAGINA PRINCIPALĂ/Opțiuni: deplasare la ecranul de citire principal ¹ , selectare program, gestionare date

¹ În modul de editare, tasta nu funcționează.

² La ținerea apăsată a tastei SUS sau JOS, derularea este accelerată. La apăsarea tastei STÂNGA sau DREAPTA, se derulează câte o pagină.

Descrierea afișajului

Ecranul de citire prezintă modul selectat, unitatea, data și ora, ID-ul operatorului și ID-ul probei. Consultați [Figura 7](#).

Figura 7 Afişaj cu un singur ecran

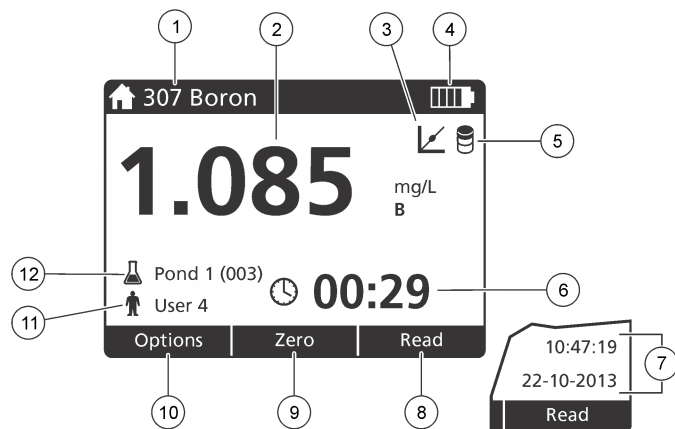

1 Numele și numărul programului	7 Ora și data
2 Valoarea citită, unitatea și forma chimică	8 Citire (contextual: gata, selectare, start, ok)
3 Pictogramă pentru ajustarea standard	9 Zero (contextual: tastă de navigare, săgeată SUS)
4 Starea bateriei	10 Opțiuni (contextual: înapoi, anulare)
5 Pictogramă pentru martor	11 Identificarea operatorului
6 Cronometru	12 Identificarea probei

Navigarea

instrument conține meniuri pentru a modifica diverse opțiuni. Utilizați tastele de navigare (săgețile **SUS**, **JOS**, **DREAPTA** și **STÂNGA**) pentru a evidenția diferite opțiuni. Apăsăți tasta de selectare **DREAPTA** pentru a selecta o opțiune. Introduceți o valoare pentru o opțiune cu tastele de navigare Apăsăți pe tastele de navigare (săgețile **SUS**, **JOS**, **DREAPTA** și **STÂNGA** arrows) pentru a introduce sau modifica o valoare. Apăsăți

pe săgeata **DREAPTA** pentru a avansa la următorul spațiu. Apăsăți pe tasta de selectare **DREAPTA** de sub **Terminat** pentru a accepta valoarea. Apăsăți pe tasta de selectare **STÂNGA** pentru a părăsi ecranul de meniu curent la cel anterior.

Pornirea sistemului

Pornirea sau oprirea instrumentului

Apăsăți pe tasta **ALIMENTARE** pentru a porni sau opri instrument. Dacă instrument nu pornește, asigurați-vă că bateriile sunt instalate corect.

Setarea limbii

Există două opțiuni de setare a limbii:

- Setati limba de afişare când instrument este pornit prima dată.
- Setati limba din meniul SETĂRI.

1. Apăsăți pe **SETĂRI>Configurare>Limbă**.
2. Selectați o limbă din listă.

Reglați data și ora

Există două opțiuni pentru setarea datei și orei:

- Reglați data și ora când instrument este pornit prima dată.
- Reglați data și ora din meniul Dată și oră.

1. Apăsăți pe **SETĂRI>Configurare>Dată și oră**.
2. Apăsăți pe **Format dată** și selectați un format pentru dată și oră.
3. Apăsăți pe **Dată și oră**.
4. Utilizați tastele de navigare pentru a introduce data și ora curente, apoi apăsați pe **Terminat**.

Operațiune standard

Lista de programe

instrument este furnizat cu o serie completă de programe pentru aplicații. Consultați [Tabelul 1](#) pentru descrieri ale programelor.

Tabelul 1 Opțiuni program

Opțiuni program	Descriere
Programe stocate	Programele stocate sunt metode pre-programate, instalate din fabrică. Consultați Selectarea unui program stocat de la pagina 222.
Programele utilizatorului	Metodele pot fi dezvoltate și pot fi salvate ca programe ale utilizatorului. ¹ Consultați Programele utilizatorului de la pagina 224.
Favorite	Metodele utilizate des pot fi salvate în lista de favorite. ¹

¹ Se pot salva maxim zece programe (programe utilizator și/sau favorite).

Selectarea unui program stocat

1. Apăsați pe **PAGINA PRINCIPALĂ>Opțiuni>Toate programele**.
2. Selectați metoda aplicabilă și apăsați pe **Start**.
3. Selectați **Opțiuni>Adăugare în favorite** pentru a adăuga metoda selectată în favorite pentru un acces mai rapid.

Selectarea opțiunilor de program de bază

La selectarea unui program, sunt disponibile opțiuni pentru parametri suplimentari.

1. Apăsați pe **Opțiuni** pentru a accesa meniul de opțiuni.

2. Selectați opțiunile aplicabile.

Opțiune	Descriere
Pornire cronometru	Selectați un cronometru presetat sau setați un cronometru manual pentru a vă asigura că pașii dintr-o analiză sunt corect cronometrați (de ex. timpii de reacție sau timpii de așteptare pot fi specificați cu exactitate). Când un cronometrul este pornit, pictograma pentru cronometru este afișată pe ecran. Instrumentul produce un sunet la expirarea timpului. Cronometru presetat - Selectați cronometrul presetat aplicabil pentru unul sau mai mulți pași din procedura stocată și apăsați pe Start . Cronometru manual - Introduceți timpul aplicabil folosind tastele de navigare și apăsați pe Terminat . Valoare implicită = 00:00
Favorite/Prog. utiliz.	Selectați din lista de favorite sau programe utilizator stocate. Pentru informații suplimentare, consultați Selectarea unui program favorit sau de utilizator de la pagina 224.
Toate programele	Selectați o metodă preprogramată din listă.
Jurnal de date	Afișați toate citirile salvate. Pentru informații suplimentare, consultați Jurnal de date de la pagina 224.
Adăugarea la favorite	Salvați programele stocate și programele de utilizator utilizate adesea în lista de favorite. Consultați Adăugarea unui program în favorite de la pagina 224.
%T/Abs/Conc	Comutați la citirile pentru transmitanță, absorbantă și concentrație. Măsurarea transferului (%) - afișează procentul luminii inițiale care trece prin probă și ajunge la detector. Măsurători de absorbantă - lumina absorbită de probă este citită în unități de absorbantă. Măsurători de concentrație - Valorile absorbantei măsurate sunt convertite în valori ale concentrației cu ecuația stocată, specifică programului.
Opțiuni avansate	Utilizați opțiunile avansate pentru a specifica mai mulți parametri. Consultați Selectarea opțiunilor de program avansate de la pagina 223.
Salvare	Salvați ultima citire manual când opțiunea de salvare automată este Dezactivată.

Selectarea opțiunilor de program avansate

Fiecare program conține diverse opțiuni avansate suplimentare din care puteți selecta.

1. Apăsați pe **Opțiuni** pentru a accesa **Opțiuni>Opțiuni avansate**.
2. Utilizați opțiunile avansate pentru a specifica mai mulți parametri.

Opțiune	Descriere
Salvare automată	Comutați între Activată și Dezactivată. Fiecare citire este salvată automată când opțiunea este Activată. Citirea poate fi salvată manual când opțiunea este Dezactivată.
Forma chimică	Selectați forma chimică alternativă și intervalul de măsurare asociat în unele metode instalate din fabrică.
Martor	Corecția Martorului poate fi utilizată cu unele metode instalate din fabrică. Introduceți rezultatul unui test finalizat utilizând apă deionizată drept probă. Valoarea martorului este scăzută din fiecare rezultat pentru a corecta o eventuală culoare de fundal apărută din cauza reactivilor. Introduceți corecția martorului înainte de a utiliza opțiunea Ajustare standard. Efectuați această corecție pentru fiecare lot nou de reactivi de testat.
Ajustare standard	Modificați calibrarea stocată. Efectuați un test pe un standard cunoscut, la o concentrație apropiată de vârful intervalului de testat. Utilizați această funcție pentru a ajusta rezultatul în vederea alinierii concentrației standard.
Sortare programe	Selectați o ordine alfabetică sau numerică a programelor pentru lista de programe stocate.

Utilizați un ID operator

Eticheta ID operator asociază valori unui operator separat. Toate datele stocate includ acest ID.

1. Apăsați pe **SETĂRI>ID operator** din ecranul de citire.

2. Selectați, creați sau ștergeți un ID operator:

Opțiune	Descriere
ID probă	Selectați un ID dintr-o listă. ID-ul curent va fi asociat cu datele probei până va fi selectat un ID diferit.
Creare ID nou	Introduceți un nume pentru un ID operator nou. Se pot introduce maxim 10 nume.
Ștergere ID	Ștergeți un ID operator existent.

Utilizarea unui ID probă

Eticheta ID probă este utilizată pentru a asocia valorile asociate cu o anumită probă și o locație. Dacă sunt atribuite, datele stocate vor include acest ID.

1. Apăsați pe **SETĂRI>ID eșantion** din ecranul de citire.
2. Selectați, creați sau ștergeți un ID operator:

Opțiune	Descriere
ID probă	Selectați un ID dintr-o listă. ID-ul curent va fi asociat cu datele probei până va fi selectat un ID diferit.
Creare ID nou	Introduceți un nume pentru un ID probă nou. Se pot introduce maxim 10 nume. Probele sunt numerotate în ordine pentru fiecare măsurătoare până când se selectează alt ID (de ex. Bazinul 1, Bazinul 2).
Ștergere ID	Ștergeți un ID probă existent.

Cum se efectuează o măsurătoare

Pentru efectuarea unei măsurători sunt necesari anumiți pași de bază. Fiecare metodă are o procedură pas-cu-pas. Consultați metoda aplicabilă pentru a efectua un test specific. Exemplul care urmează reprezintă o procedură de bază pentru efectuarea unei măsurători.

1. Selectați programul aplicabil din meniul de programe (de ex. Programe stocate, Programe utilizator, Favorite).
2. Instalați adaptorul pentru cuvă, dacă este necesar.

3. Apăsați **Start** pentru a porni programul.
4. Pregătiți marorul conform documentației metodei. Închideți cuva și curățați fețele optice ale cuvei cu o cârpă care nu lasă scame.
5. Introduceți cuva cu marorul în compartimentul pentru cuve. Asigurați-vă că instalați cuva cu maror corect și cu orientarea potrivită, astfel încât rezultatele să fie repetabile și precise. Consultați [Figura 4](#) de la pagina 219.
6. Închideți capacul instrumentului pentru a preveni interferența luminii. Consultați [Figura 5](#) de la pagina 220.
7. Apăsați pe **Zero**. Afișajul indică o concentrație zero (de ex. mg/L, ABS, µg/L).
8. Pregătiți proba. Adăugați reactivii specificați în documentația metodei.
9. Selectați **Opțiuni>Pornire cronometru** pentru a utiliza cronometrele stocate în program.
10. Închideți cuva și curățați suprafețele optice cu o cârpă care nu lasă scame.
11. Introduceți proba în compartimentul pentru cuve. Asigurați-vă că instalați cuva și cu orientarea potrivită, astfel încât rezultatele să fie repetabile și precise. Consultați [Figura 4](#) de la pagina 219.
12. Închideți capacul instrumentului pentru a preveni interferența luminii. Consultați [Figura 5](#) de la pagina 220.
13. Apăsați pe **Citire**. Afișajul indică rezultatele în unitățile selectate.

Jurnal de date

Jurnalul de date prezintă toate citirile salvate. Apăsați pe **PAGINA PRINCIPALĂ>Opțiuni>Jurnal de date** pentru a vedea citirile. Consultați [Exportul jurnalului de date](#) de la pagina 227 pentru informații despre exportul jurnalului de date.

Operațiune avansată

Selectarea unui program favorit sau de utilizator

Baza de date de programe favorite și de utilizator este goală la prima pornire a instrumentului. O metodă poate fi salvată în favorite pentru a fi accesată mai repede. Un program utilizator poate fi programat pentru anumite necesități.

1. Apăsați pe **PAGINA PRINCIPALĂ>Opțiuni>Favorite/Prog. utiliz..**
2. Apăsați pe **Program nou** pentru a crea un program utilizator nou. Consultați [Programele utilizatorului](#) de la pagina 224.

Adăugarea unui program în favorite

Programele stocate și programele de utilizator utilizate adesea pot fi salvate în lista de favorite.

- Selectați **PAGINA PRINCIPALĂ>Opțiuni>Favorite/Prog. utiliz..**
- Evidențiați programul aplicabil și apăsați pe **Opțiuni>Ștergere** și urmați instrucțiunile de pe ecran.

Programele utilizatorului

Baza de date de programe utilizator este goală la prima pornire a instrumentului. Utilizați **Program nou** pentru a crea programe noi pentru anumite nevoi. Pentru a crea un program utilizator nou, efectuați pașii următori.

1. Apăsați pe **PAGINA PRINCIPALĂ>Opțiuni>Favorite/Prog. utiliz.>Program nou**.
2. Selectați un număr de program disponibil, de la 1001 la 1010.
Notă: Se pot salva maxim zece programe (programe utilizator și/sau favorite).
3. Introduceți un nume de metodă (până la 12 caractere).
4. Selectați lungimea de undă: 420, 520, 560 sau 610 nm.
5. Selectați unitatea: Niciuna, µg/L, mg/L sau g/L.

6. Selectați rezoluția: 0000; 000,0; 00,00 (implicit) sau 0,000.
7. Adăugați punctele de calibrare: minim 2 și maxim 12 puncte de calibrare.* Selectați Editare std. 1 și introduceți prima valoare pentru concentrația standard. Apăsați pe **Terminat**.
Notă: Un semnal sonor indică faptul că concentrația este un duplicat al unui standard introdus anterior sau concentrația este prea mare pentru rezoluția selectată. Introduceți o valoare diferită și continuați.
8. Introduceți valoarea pentru absorbanta.

Opțiune	Descriere
Editare ABS manuală	Utilizați tastele de navigare pentru a introduce manual valoarea absorbantei.
Editare ABS automată	<ol style="list-style-type: none"> 1. Puneți martorul în suportul de cuvă și apăsați pe Zero. 2. Puneți proba preparată în suportul de cuvă și apăsați pe Citire. 3. Apăsați pe Terminat.

Notă: Un semnal sonor indică faptul că absorbanta este un duplicat al unui standard introdus anterior sau că nu se încadrează între cele două standarde anterioare. Introduceți o valoare diferită și continuați.

9. Apăsați pe **Terminat**.
10. Selectați Adăugare punct cal.
11. Introduceți puncte de calibrare suplimentare așa cum este descris în pașii 7-9.
12. Selectați **Salvare program utilizator**.

Editarea unui program utilizator

Pentru a edita un program utilizator stocat:

1. Selectați **PAGINA PRINCIPALĂ>Favorite/Prog. utiliz.**
2. Selectați programul aplicabil și apăsați pe **Opțiuni**.
3. Apăsați pe **Editare**.

4. Urmați instrucțiunile de pe ecran pentru a edita procedura.

Ștergerea unui program utilizator

Ștergeți un program utilizator stocat în cazul în care nu va mai fi folosit.

1. Selectați **PAGINA PRINCIPALĂ>Opțiuni>Favorite/Prog. utiliz..**
2. Evidențiați programul aplicabil și apăsați pe **Opțiuni>Ștergere** și urmați instrucțiunile de pe ecran.

Informații despre instrument

Meniul de informații al instrument prezintă informații specifice precum numele instrument, numărul de serie, versiunea software, versiunea bazei de date, memoria utilizată și programele disponibile. Apăsați pe **SETĂRI>Configurare>Informații instrument**.

Setarea parolei

Opțiunile pentru setarea parolei sunt utilizate pentru prevenirea accesului la meniuri restricționate.

Notă: Dacă parola specificată este uitată și funcția Opțiuni securitate este activă, operatorul nu va mai putea accesa meniurile restricționate. Contactați departamentul de suport tehnic în cazul uitării parolei.

1. Apăsați pe **SETĂRI>Configurare>Setări parolă**.
2. Selectați o opțiune.

Opțiune	Descriere
Setări parolă	Selectați Activat sau Dezactivat pentru a activa sau dezactiva protecția cu parolă.
Elemente protejate	Prezintă lista elementelor protejate: editarea ID-ului operatorului, editarea ID-ului probei, editarea programelor utilizator, data și ora, upgrade-ul firmware, metodele de upgrade, limba și editarea listei de preferate.

* În cazul în care curba este cunoscută drept liniară, sunt necesar doar două puncte pentru date despre concentrație (de ex. un standard cu absorbanta zero și alt standard cunoscut). Utilizați puncte de date suplimentare pentru a confirma liniaritatea sau definiți o curbă neliniară.

Setarea afișajului și a sunetului

Folosiți opțiunile pentru afișaj pentru a modifica contrastul afișajului, opțiunile de închidere automată pentru baterie sau opțiunea pentru lumina de fundal. Utilizați opțiunile pentru sunet pentru un avertisment sonor la apăsarea unei taste sau finalizarea unei citiri.

1. Apăsați pe **SETĂRI>Configurare>Afișaj și sunet>Opțiuni afișare**.
2. Selectați o opțiune.

Opțiune	Descriere
Contrast	Ajustați contrastul afișajului. Setarea cea mai iluminată este 0 și setarea cea mai întunecată este 9. Valoare implicită: 5
Închidere automată	Pentru a maximiza durata de viață a bateriei, setați o perioadă de timp după care instrument să se închidă automat dacă nu se apasă pe nicio tastă (5, 10, 15, 20, 30 minute, 1 oră, 2 ore sau Dezactivat). Valoarea implicită: 10 minute
Sursă de lumină din fundal	Lumina de fundal a afișajului este activată când se apasă pe LUMINĂ DE FUNDAL . Setati o perioadă de timp după care lumina de fundal să se stingă în cazul în care nu se apasă pe nicio tastă (10, 20, 30 secunde, 1, 2, 5, 10 minute sau Dezactivat). Valoarea implicită: 1 minut

3. Apăsați pe **SETĂRI>Configurare>Afișaj și sunet>Sunete**.
4. Selectați o opțiune.

Opțiune	Descriere
Apăsare de tastă	Instrument va produce un sunet la fiecare apăsare de tastă. Valoare implicită: dezactivat
Citire finalizată	Instrument va produce un sunet la fiecare finalizare a unei citiri. Valoare implicită: activat

Meniul principal USB

Când instrument este conectat la computer cu un cablu USB, se va deschide Meniul principal USB. Actualizați software-ul, exportați sau importați programe sau exportați jurnalul de date și jurnalul de evenimente din Meniul principal USB.

Efectuarea unei actualizări pentru firmware

Găsiți fișierul de upgrade pentru firmware pe site-ul Web al produsului sau contactați furnizorul instrumentului. Salvați fișierul de pe site-ul Web în computer.

1. Activați instrumentul și conectați cablul USB la instrument și la computer.
Va apărea Meniul principal USB.
2. Selectați **Actualizare DR900**.
Instrumentul este afișat pe computer ca o unitate USB. Deschideți folderul.
3. Copiați fișierul DR900.bin în folderul deschis.
4. Apăsați pe **OK**.
5. După finalizarea actualizării, apăsați pe **OK**.
6. Selectați **Deconectare USB**, apăsați pe **OK** și deconectați cablul USB.
7. Apăsați pe **OK**.
8. Reporniți instrument.

Gestionare programe

Cu funcția Gestionare programe, programele utilizatorului pot fi exportate și/sau importate și noi programe din fabrică pot fi importate.

1. Activați instrumentul și conectați cablul USB la instrument și la computer.
Va apărea Meniul principal USB.
2. Selectați **Gestionare programe** și selectați o opțiune:

Opțiune	Descriere
Export programe utilizator	Exportați toate programele utilizatorului pe computer pentru stocare sau mutați programele utilizatorului pe alt dispozitiv DR 900.

Opțiune	Descriere
Import programe utilizator	Înlocuiți toate programele utilizatorului cu programe de utilizator de pe alt dispozitiv DR 900 prin intermediul computerului.
Import programe de fabrică	Importați programe din fabrică noi de pe site-ul Web al producătorului.

Instrumentul este afișat pe computer ca o unitate USB. Deschideți folderul.

- Copiați fișierul de exportat din unitate pe computer sau copiați fișierul de importat din computer pe unitate.
- Apăsăți pe **OK**.
- După finalizarea transferului, selectați **Deconectare USB** și deconectați cablul USB.
- Apăsăți pe **OK**.

Exportul jurnalului de date

Jurnalul de evenimente și jurnalul de date pot fi exportate pe computer. Jurnalul de evenimente conține data, ora, numărul evenimentului, parametrul și descrierea unei acțiuni legată de configurație. Măsurătorile de probe sunt stocate manual sau automat în jurnalul de date. Consultați [Selectarea opțiunilor de program avansate](#) de la pagina 223.

- Activați instrumentul și conectați cablul USB la instrument și la computer.
Va apărea Meniul principal USB.
- Selectați **Export jurnal date**.
Instrumentul este afișat pe computer ca o unitate USB. Deschideți folderul.
- Copiați și salvați fișierele exportate (DR900_DataLog.csv și DR900_EventLog.csv) pe computer.
- Apăsăți pe **OK**.
- După copierea fișierelor pe computer, selectați **Deconectare USB** și deconectați cablul USB.
- Apăsăți pe **OK**.

Întreținerea

⚠ AVERTISMENT



Pericole multiple. Numai personalul calificat trebuie să efectueze activitățile descrise în această secțiune a documentului.

Curățarea instrumentului

Curățați exteriorul instrumentului cu o cârpă umedă și o soluție diluată de săpun și apoi ștergeți instrumentul pentru a-l usca.

Curățarea cuvelor

⚠ ATENȚIE



Pericol de expunere chimică. Respectați procedurile de siguranță în laborator și purtați toate echipamentele de protecție personală adecvate pentru substanțele chimice care sunt manipulate. Consultați fișele tehnice de siguranță (MSDS/SDS) pentru protocoalele de siguranță.



⚠ ATENȚIE



Pericol de expunere chimică. Substanțele chimice și deșeurile trebuie eliminate în conformitate cu reglementările locale, regionale și naționale.

Se utilizează majoritatea detergenților de laborator, la concentrațiile recomandate. Detergenții neutrii, precum Liquinox, sunt mai siguri atunci când este necesară o curățare obișnuită. Pentru a reduce timpul de curățare, creșteți temperatura sau utilizați o baie ultrasonică. La finalul curățării, clătiți de câteva ori cu apă deionizată, și lăsați cuva să se usuce.
Cuvele pot fi curățate și cu acid, urmat de o clătire intensă cu apă deionizată.

Notă: Utilizați întotdeauna acid pentru a curăța cuvele care au fost utilizate pentru teste pe metal de nivel scăzut.

Pentru anumite proceduri, sunt necesare metode speciale de curățare. În cazul utilizării unei perii pentru curățarea cuvelor, acordați o atenție suplimentară pentru a evita zgârierea suprafeței interioare a cuvelor.

Înlocuirea bateriilor

▲ AVERTISMENT	
	Pericol de explozie. Bateriile expirate pot provoca acumulări de gaz hidrogen în interiorul instrumentului. Înlocuiți bateriile înainte ca acestea să expire și nu depozitați instrumentul pe perioade lungi cu bateriile instalate.

▲ AVERTISMENT	
	Pericol de incendiu. Înlocuirea bateriei nu este permisă. Utilizați numai baterii alcaline

NOTA	
Asigurați-vă că strângeți șuruburile la 11 Nm (8 ft-lb) pentru o montare corectă a garniturii și pentru a păstra clasificarea incintei cu privire la mediu.	

Consultați [Instalarea bateriilor](#) de la pagina 218 pentru înlocuirea bateriilor.

Depanare

Cod de eroare	Cauză posibilă	Soluție
1	Instrumentul nu a putut fi configurat.	Contactați departamentul de suport tehnic.
2	Nu au putut fi citite datele programului	
3	Nu au putut fi scrise datele programului	
4	Eroare de baterie	Înlocuirea bateriilor.
5	Eroare A/D în timpul măsurării	Contactați departamentul de suport tehnic.

Cod de eroare	Cauză posibilă	Soluție
6	Eroare de decalare în timpul măsurării	Asigurați-vă că ați montat corect capacul instrumentului.
7	Eroare de lumină slabă în timpul măsurării.	<ul style="list-style-type: none"> Asigurați-vă că nu există niciun blocaj în calea luminii. Zero nu se încadrează în intervalul instrumentului Contactați departamentul de suport tehnic.
8	Eroare de depășire a intervalului în timpul măsurării, un posibil blocaj al luminii sau concentrația este prea mare	<ul style="list-style-type: none"> Asigurați-vă că nu există niciun blocaj în calea luminii și concentrația nu este prea mare pentru program. Asigurați-vă că ați montat corect capacul instrumentului. Contactați departamentul de suport tehnic.

Piese de schimb și accesorii

▲ AVERTISMENT	
	Pericol de vătămare corporală. Utilizarea pieselor neaprobate poate cauza vătămare corporală, deteriorarea instrumentului sau defectarea echipamentului. Piese de schimb din această secțiune sunt aprobate de producător.

Notă: Numerele de produs și articol pot să varieze pentru unele regiuni de comercializare. Contactați distribuitorul corespunzător sau consultați site-ul Web al companiei pentru informații de contact.

Piese de schimb

Descriere	Nr. articol
Adaptor, ansamblu, CCO-Cr	4846400
Set de baterii, baterii alcaline AA (4x)	1938004

Piese de schimb și accesorii (continuare)

Descriere	Nr. articol
Cuvă cu capac, 25 x 95 mm, 10-20-25 mL (6x)	2401906
Cuvă cu capac, 1 cm/10 mL (2x)	4864302
Cablu USB	LZV818

Accesorii

Descriere	Nr. articol
Capac cuvă, pentru cuve de 25 x 95 mL	2401812
Geantă de transport	4942500
Geantă de transport, cu fețe moi și curea de umăr	2722000
Geantă de transport, laborator portabil	4943000
Standarde ABS DR/Check™	2763900
Capac instrument	9390500

Turinys

Techniniai duomenys Puslapyje 230	Įprastas naudojimas Puslapyje 237
Bendrojo pobūdžio informacija Puslapyje 230	Papildomas naudojimas Puslapyje 239
Montavimas Puslapyje 233	Techninė priežiūra Puslapyje 243
Naudotojo sąsają ir naršymas Puslapyje 235	Trikčių šalinimas Puslapyje 243
Paleidimas Puslapyje 236	Atsarginės dalys ir priedai Puslapyje 244

Techniniai duomenys

Techniniai duomenys gali būti keičiami neperspėjus.

Specifikacija	Išsami informacija
Matavimo veiksmena	Praleidimas (%), absorbcija (Abs) ir koncentracija (Conc)
Matmenys (W x D x H) (plotis x gylis x aukštis)	23,6 x 8,7 x 4,7 cm (9,3 x 3,4 x 1,9 col.)
Korpuso klasė	IP67
Svoris	0,6 kg (1,3 svar.)
Maitinimo reikalavimai (naudojant baterijas)	AA šarminės baterijos (4 vnt.)
Baterijos naudojimo laikas	6 mėnesiai (įprastai) atliekant 5 rodymus per dieną, 5 dienas per savaitę ir nenaudojant foninio apšvietimo funkcijos
Sąsaja	Mini USB
Darbinė temperatūra	0–50 °C (32–122 °F), ne didesnis nei 90 % santykinis oro drėgnumas be kondensacijos
Laikymo temperatūra	Nuo –30 iki 60 °C (nuo –22 iki 140 °F), ne didesnis nei 90 % santykinis oro drėgnumas be kondensacijos

Specifikacija	Išsami informacija
Lempos šaltinis	Šviesos diodas (LED)
Detektorius	Silicio fotodiodas
Bangų ilgio diapazonas	420, 520, 560, 610 nm
Fotometrinių matavimo diapazonas	0–2 Abs
Bangos ilgio tikslumas	±1 nm
Fotometrinis tikslumas	±0,005 Abs esant nominaliam 1,0 Abs
Fotometrinis tiesiškumas	±0,002 Abs (0–1 Abs)
Bangos ilgio parinkimas	Automatinis, pagrįstas pasirinktu metodu
Fotometrinis pasikartojimas	±0,002 Abs (0–1 Abs)
Duomenų parodymas	Grafinis ekranas, 240 x 160 taškų (foninis apšvietimas)
Mėginių kiuvetės	16 mm, 1 cm/10 ml, 1 col.(25 mm) aplink
Apsaugos klasė	III klasė
Sertifikatai	CE sertifikatas
Garantija	2 metai

Bendrojo pobūdžio informacija

Gamintojas jokių būdu nėra atsakingas už tiesioginę, netiesioginę, specialią, atsitiktinę arba didelę žalą, kuri būtų padaryta dėl šio vadovo bet kokio defekto ar praleidimo. Gamintojas pasilieka teisę bet kada iš dalies pakeisti šį vadovą ir jame aprašytus produktus nepranešdamas apie keitimą ir neprisiimdamas įsipareigojimų. Pataisytuosius leidimus rasite gamintojo žiniatinklio svetainėje.

Saugos duomenys

PASTABA

Gamintojas nėra atsakingas už jokių nuostolių dėl netinkamo šio gaminio taikymo ar naudojimo, įskaitant tiesioginius, atsitiktinius ir šalutinius nuostolius, bet tuo neapsiribojant, ir nepripažįsta jokių atsakomybės už tokius nuostolius, kiek tai leidžia galiojantys įstatymai. Tik naudotojas yra atsakingas už taikymo lemiamo pavojaus nustatymą ir tinkamų mechanizmų procesams apsaugoti per galimą įrangos triktį įrengimą.

Perskaitykite visą šį dokumentą prieš išpakuodami, surinkdami ir pradėdami naudoti šį įrenginį. Atkreipkite dėmesį į visus įspėjimus apie pavojų ir atsargumo priemones. Priešingu atveju įrenginio naudotojas gali smarkiai susižeisti arba sugadinti įrenginį.

Įsitinkinkite, kad šio įrenginio apsauga nepažeista. Nenaudokite ir nemontuokite šio įrenginio kitokiu būdu, nei nurodyta šiame vadove.

Informacijos apie pavojų naudojimas

▲ PAVOJUS

Žymi galimą arba neišvengiamą pavojingą situaciją, į kurią pakliuvus galima mirtinai ar stipriai susižeisti.

▲ ĮSPĖJIMAS

Žymi galimą arba neišvengiamą pavojingą situaciją, kurios nevengiant gali grėsti mirtis ar stiprus sužeidimas.

▲ ATSARGIAI

Žymi galimą pavojingą situaciją, dėl kurios galima lengvai ar vidutiniškai susižeisti.



PASTABA

Žymi situaciją, kurios neišvengus gali būti sugadintas prietaisas. Informacija, kuriai reikia skirti ypatingą dėmesį.

Apie pavojų perspėjančios etiketės

Perskaitykite visas prie prietaiso pritvirtintas etiketes ir žymas. Nesilaikant nurodytų įspėjimų galima susižaloti arba sugadinti prietaisą.

Simbolis, kuriuo pažymėtas įtaisas, susiejamas su naudojimo vadove pateikiamu įspėjamuoju pareiškimu.

	Šis simbolis, jeigu juo pažymėtas įtaisas, reiškia, kad turite skaityti naudojimo vadovą ir (arba) saugos informaciją.
	Šis simbolis rodo esamą sprogimo pavojų.
	Šiuo simboliu pažymėto elektros įrenginio negalima išmesti viešosiose atliekų išmetimo vietose Europoje nuo 2005 m. rugpjūčio 12 d. Pagal Europos vietinius ir nacionalinius teisės aktus (ES direktyva 2002/96/EB) Europos elektros įrenginių naudotojai privalo grąžinti pasenusius ar neveikiančius įrenginius gamintojui, kad jie būtų nemokamai sunaikinti. Pastaba: Norėdami grąžinti perdirbti, kreipkitės į įrangos gamintoją arba tiekėją, kuris nurodys, kaip grąžinti pasibaigusios eksploatacinės trukmės įrangą, gamintojo pateiktus elektrinius priedus ir visus papildomus elementus, kad jie būtų tinkamai išmesti.

Sertifikavimas

Kanados taisyklės dėl radijo trukdžius keliančios įrangos, IECS-003, A klasė:

Tai patvirtinančių patikrinimų dokumentų teirautis gamintojo.

A klasės skaitmeninis įtaisas atitinka visus Kanados taisyklių dėl radijo trukdžius keliančios įrangos reikalavimus.

Cet appareil numérique de classe A répond à toutes les exigences de la réglementation canadienne sur les équipements provoquant des interférences.

FCC 15 dalis, A klasės apribojimai

Tai patvirtinančių patikrinimų dokumentų teirautis gamintojo. Šis prietaisas atitinka FCC taisyklių 15 dalies reikalavimus. Naudojimui taikomos šios sąlygos:

1. Įranga negali kelti kenksmingų trukdžių.
2. Ši įranga turi priimti visus gaunamus trukdžius, įskaitant tuos, dėl kurių prietaisas veiks netinkamai.

Šios įrangos pakeitimai arba modifikacijos, kurios nėra tiesiogiai patvirtintos už atitiktą atsakingos šalies, gali panaikinti naudotojo teisę naudotis šia įranga. Ši įranga yra patikrinta ir nustatyta, kad ji atitinka A klasės skaitmeninių prietaisų apribojimuose keliamus reikalavimus pagal FCC taisyklių 15 dalį. Šie apribojimai taikomi siekiant suteikti tinkamą apsaugą nuo žalingųjų trukdžių poveikio, kai įranga yra naudojama komercinėse patalpose. Ši įranga sukuria, naudoja ir sklaidžia radijo bangų energiją ir, jei naudojama nesilaikant naudotojo instrukcijoje pateiktų nurodymų, gali kelti radijo ryšio žalinguosius trukdžius. Šią įrangą naudojant gyvenamosiose patalpose gali būti keliami žalingieji trukdžiai ir tokiu atveju naudotojas juos turės pašalinti savo lėšomis. Norėdami sumažinti trukdžius, galite pasinaudoti šiais būdais:

1. Atjunkite įrangą nuo maitinimo šaltinio ir patikrinkite, ar jis yra trukdžių šaltinis.
2. Jei įrangą prijungta prie to paties maitinimo lizdo kaip ir trukdžius patiriantis prietaisas, prijunkite įrangą prie kito maitinimo lizdo.
3. Perkelkite įrangą toliau nuo trukdžius patiriančio prietaiso.
4. Trukdžius patiriančio prietaiso anteną pastatykite kitoje vietoje.
5. Pabandykite derinti anksčiau pateiktus būdus.

Gaminio apžvalga

DR 900 yra nešiojamasis LED šaltinio kolorimetras, kuriuo galima matuoti esant 420, 520, 560 ir 610 nm bangų ilgiui. Prietaisas naudojamas įvairiems geriamojo vandens, vandens nuotekų ir pramonėje naudojamo vandens parametrų matuoti. Prietaisas įsigyjamas su visu išsaugotų programų (iš anksto įdiegtų metodų) rinkiniu bei su prieinama naudotojo programų atmintine ir parankinių programų parinkimu. Žr. [Paveikslėlis 1](#).

Paveikslėlis 1 Prietaisas apžvalga

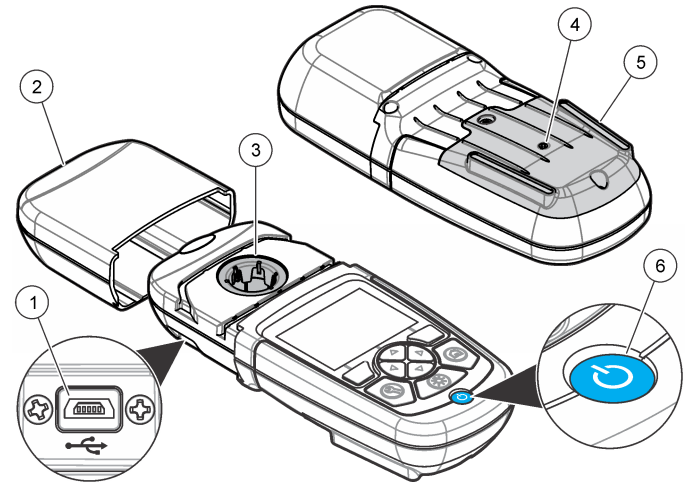

1 USB prievadas	4 Ventiliacijos anga
2 Prietaiso dangtelis	5 Baterijos skyrius
3 Kiuvetės skyrius	6 Įjungimo klavišas

Gaminio sudedamosios dalys

Įsitikinkite, kad gavote visas sudedamąsias dalis. Žr. [Paveikslėlis 2](#). Jei trūksta kokių nors dalių ar jos yra apgadintos, nedelsdami susisieki su prietaiso tiekėju arba pardavimų atstovu.

Paveikslėlis 2 Gaminio sudedamosios dalys

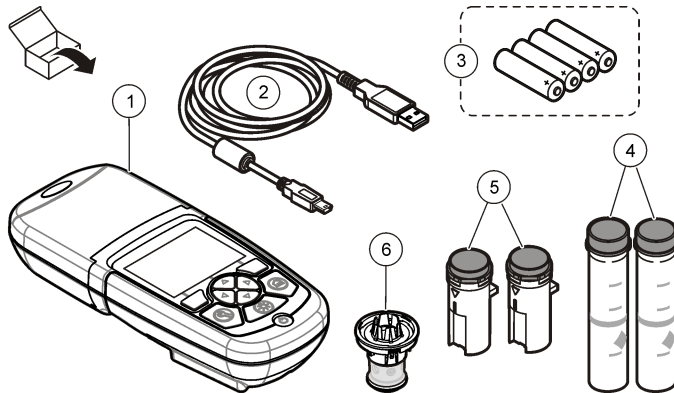

1 DR 900	4 Stiklinė mėginio kiuvetė, 1 col. (25 mm) aplink, 10, 20, 25 ml žymės (2 vnt.)
2 USB kabelis su mini USB jungtimi	5 Mėginio kiuvetė, 1 cm/10 ml (2 vnt.)
3 AA šarminės baterijos (4 vnt.)	6 Mėginio kiuvetės adapteris

Montavimas

⚠ PAVOJUS



Įvairūs pavojai. Šiame dokumento skyriuje aprašytas užduotis turi vykdyti tik kvalifikuoti darbuotojai.

PASTABA

Įsitinkite, kad prietaisas neveikia tiesioginė saulės šviesa ir kad naudojant arba laikant prietaisą neužblokuojama ventilacijos anga.

Baterijų įdėjimas

⚠ ĮSPĖJIMAS



Sprogimo pavojus. Neteisingai įdėjus bateriją gali išsiskirti sprogios dujos. Baterijos būtinai turi būti to paties patvirtinto cheminio tipo ir įdėtos tinkama kryptimi. Nedėkite kartu naujų ir naudotų baterijų.

⚠ ĮSPĖJIMAS



Gaisro pavojus. Neleidžiama pakeisti baterijos jos pakaitalu. Naudokite tik šarmines baterijas.

PASTABA

Varžtus būtina priveržti iki 11 N m (8 pėd.·svar.), kad būtų tinkamai užsandarinta bei būtų užtikrinta apsauga nuo išorinio poveikio klasė.

prietaisas maitinamas keturiomis AA šarminėmis baterijomis. Patikrinkite, ar baterijos įdėtos tinkama kryptimi. Informacijos apie baterijos įdėjimą žr. [Paveikslėlis 3](#).

Paveikslėlis 3 Baterijos įdėjimas

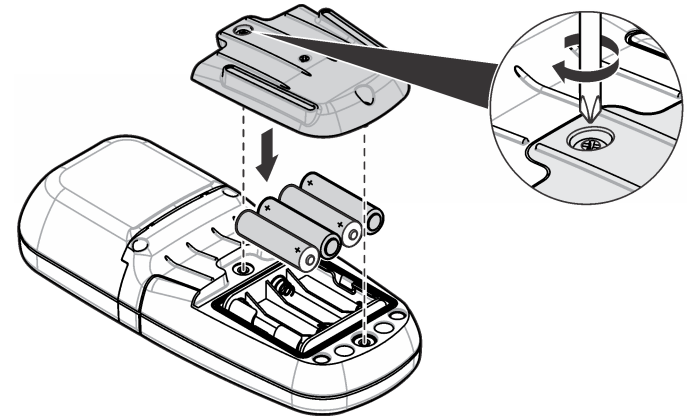

Mėginio kiuvetės ir kiuvetės adapterio įdėjimas

prietaisas yra vienas kiuvetės skyrius, kuriame gali būti naudojamas vienas adapteris, tinkantis skirtingiems mėginių kiuvečių tipams. Mėginio kiuvetę būtina įstatyti taip, kad jos padėtis būtų tinkama ir stabili. Taip rezultatai bus labiau pasikartojantys ir tikslesni. Žr. [Paveikslėlis 4](#). Norėdami išvengti šviesos trukdžių, prietaiso dangtelį uždenkite prieš nustatydami nulinę prietaiso padėtį arba prieš atlikdami matavimą. Žr. [Paveikslėlis 5](#).

Paveikslėlis 4 Mėginio kiuvetės padėtis

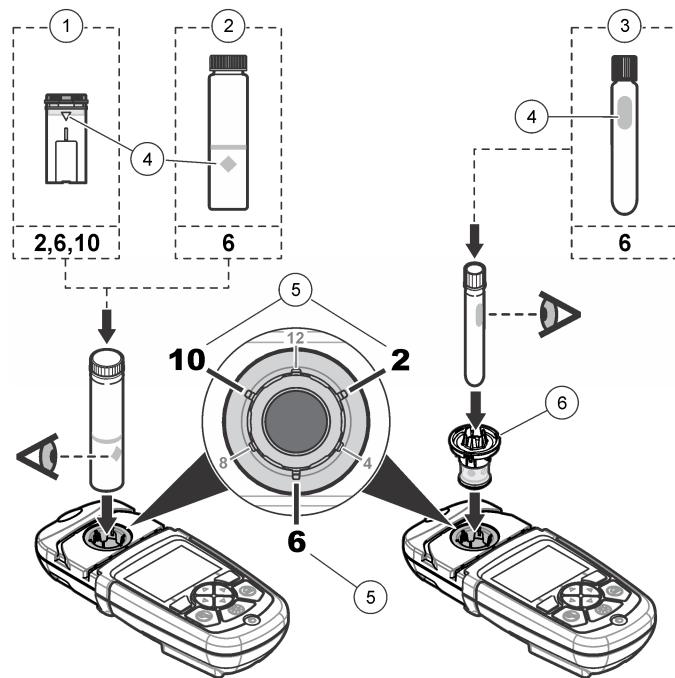

1 1 cm/10 ml plastikinė mėginio kiuvetė	4 Padėties žymė
2 1 col. (25 mm) stiklinė mėginio kiuvetė	5 Krypties pozicija (pagal laikrodžio rodyklę)
3 16 mm stiklinis bandymų buteliukas	6 Mėginio kiuvetės adapteris

Paveikslėlis 5 Mėginio kuivetės įdėjimas ir prietaiso dangtelio uždėjimas

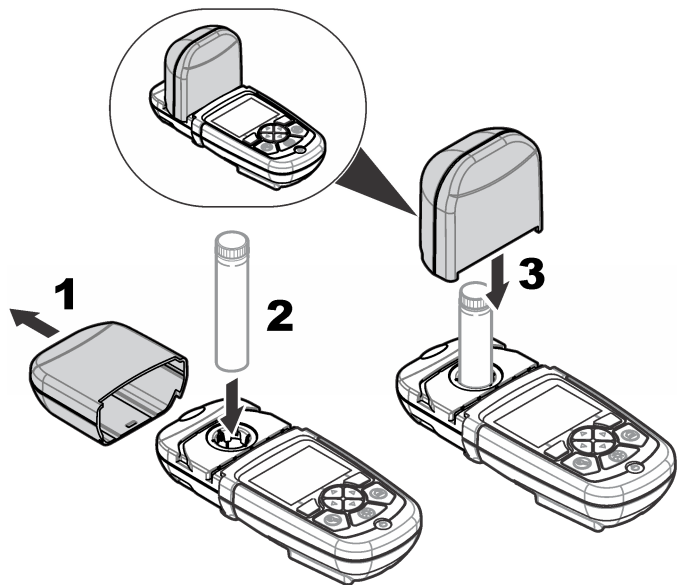

Naudotojo sąsają ir naršymas

Klaviatūros mygtukų aprašas

Klaviatūros mygtukų aprašo ir informacijos apie naršymą žr. [Paveikslėlis 6](#).

Paveikslėlis 6 Klaviatūros mygtukų aprašas

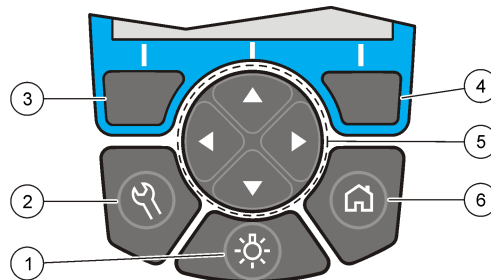

1 FONINIS APŠVIETIMAS: ekrano apšvietimo įjungimas arba išjungimas	4 DEŠINYSIS parinkimo klavišas (kontekstinis): mėginio rodymas, parinkčių pasirinkimas arba patvirtinimas, submeniu atvėrimas
2 NUOSTATOS: parinkčių nustatymas ¹	5 Naršymo klavišai AUKŠTYN, ŽEMYN, DEŠINĖN, KAIRĖN: slinkimas per meniu, skaičių ir raidžių įvedimas ²
3 KAIRYSIS parinkimo klavišas (kontekstinis): prieiga prie parinkčių, atsakymas arba išėjimas iš esamo meniu ekrano į ankstesnįjį	6 PRADŽIA/parinktys:ėjimas į pagrindinį rodymo ekraną ¹ , programos pasirinkimas, duomenų tvarkymas

¹ Kai įjungta redagavimo veikseną, klavišas neveikia.

² Kai laikomas nuspauštas rodyklių klavišas AUKŠTYN arba ŽEMYN, slenkama greitai. Kai laikomas nuspauštas rodyklių klavišas KAIRĖN arba DEŠINĖN, slenkama po puslapį.

Ekranų aprašas

Rodmenų ekrane rodoma pasirinkta veikseną, matavimo vienetas, data ir laikas, operatoriaus ID ir mėginio ID. Žr. [Paveikslėlis 7](#).

Paveikslėlis 7 Vienas langas per visą ekraną

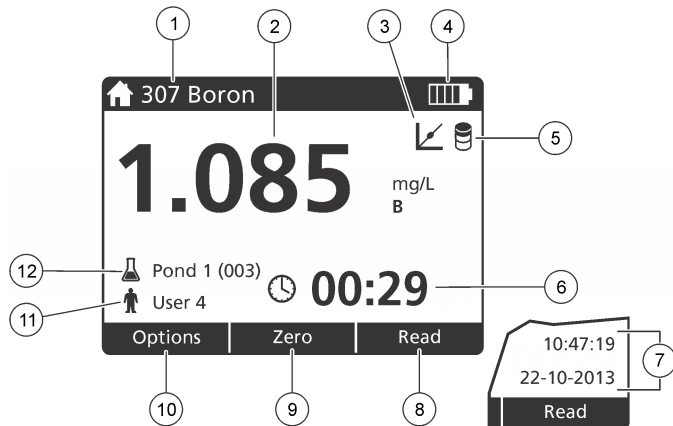

1 Programos pavadinimas ir numeris	7 Laikas ir data
2 Rodmens reikšmė, matavimo vienetas ir cheminė forma	8 Rodyti (kontekstinis: atlikta, pasirinkti, pradėti, gerai)
3 Standartinio koregavimo piktograma	9 Nulis (kontekstinis: naršymo klavišas – rodyklė aukštyn)
4 Baterijos būseną	10 Parinkty (kontekstinis: atgal, atsisakyti)
5 Tuščiojo reagento piktograma	11 Operatoriaus identifikavimas
6 Laikmatis	12 Mėginio identifikavimas

Naršymas

prietaisas yra meniu, kuriuose galima keisti įvairias parinktis. Norėdami pažymėti skirtingas parinktis, naudokite naršymo klavišus (rodykles **AUKŠTYN**, **ŽEMYN**, **DEŠINĖN** ir **KAIRĖN**). Norėdami pasirinkti parinktį, paspauskite **DEŠINĮJ** parinkimo klavišą. Naudodami naršymo klavišus, įveskite parinkties reikšmę. Norėdami įvesti arba pakeisti reikšmę, paspauskite naršymo klavišus (rodykles **AUKŠTYN**, **ŽEMYN**, **DEŠINĖN**

ir **KAIRĖN**). Norėdami pereiti į kitą tarpą, paspauskite rodyklės klavišą **DEŠINĖN**. Norėdami gauti reikšmę, paspauskite **DEŠINĮJ** parinkimo klavišą, esantį dalyje **Atlikta**. Norėdami išėiti iš esamo meniu ekrano į ankstesnįjį, paspauskite **KAIRĮJ** parinkimo klavišą.

Paleidimas

Prietaiso įjungimas arba išjungimas

Paspauskite **IJUNGIMO** klavišą, kad įjungtumėte arba išjungtumėte prietaisą. Jei prietaisas neįsijungia, patikrinkite, ar baterijos įdėtos tinkamai.

Kalbos nustatymas

Yra dvi kalbos nustatymo parinktys.

- Ekraną kalbą nustatykite, kai prietaisas įjungiamas pirmąjį kartą.
- Ekraną kalbą nustatykite naudodami meniu NUOSTATOS.

1. Paspauskite **NUOSTATOS>Sąranka>Kalba**.
2. Sąraše pasirinkite kalbą.

Datos ir laiko nustatymas

Yra dvi parinktys datai ir laikui nustatyti.

- Datą ir laiką nustatykite, kai prietaisas įjungiamas pirmąjį kartą.
- Datą ir laiką nustatykite naudodami datos ir laiko meniu.

1. Paspauskite **NUOSTATOS>Sąranka>Data ir Laikas**.
2. Paspauskite **Datos Formatas** ir pasirinkite datos ir laiko formatą.
3. Paspauskite **Data ir Laikas**.
4. Naršymo klavišais įveskite esamą datą ir laiką, tada paspauskite **Atlikta**.

Įprastas naudojimas

Programų sąrašas

prietaisas pristatomas su visa taikomųjų programų serija. Programų aprašai pateikiami [Lentelė 1](#).

Lentelė 1 Programų parinktys

Programos parinktis	Aprašas
Išsaugotos programos	Išsaugotos programos – tai gamykloje įdiegti, iš anksto užprogramuoti metodai. Žr. Išsaugotos programos pasirinkimas Puslapyje 237.
Naudotojo programos	Metodai gali būti išplėtojami ir įrašomi kaip naudotojo programos. ¹ Žr. Naudotojo programos Puslapyje 240.
Parankiniai	Dažnai naudojami metodai gali būti įrašomi į parankinių sąrašą. ¹

¹ Galima įrašyti iki dešimties metodų (naudotojo programų ir (arba) parankinių).

Išsaugotos programos pasirinkimas

1. Paspauskite **PRADŽIA>Parinktys>Visos Programos**.
2. Pasirinkite taikomą metodą ir paspauskite **Ppradėti**.
3. Norėdami pridėti pasirinktą metodą prie parankinių, kad greičiau jį pasiektumėte, pasirinkite **Parinktys>Pridėti prie Parankinių**.

Pagrindinių programos parinkčių pasirinkimas

Pasirinkus programą, galimos papildomos parametrų parinktys.

1. Norėdami pasiekti parinkčių meniu, paspauskite **Parinktys**.

2. Pasirinkite taikomas parinktis.

Parinktis	Aprašas
„Paleisti Laikmatį“	Pasirenkamas iš anksto nustatytas laikmatis arba nustatomas rankinis laikmatis, kad būtų užtikrinamas analizės žingsnių atlikimas reikiamu metu (pvz., reakcijų laikas arba laukimo laikas gali būti tiksliai apibrėžiami). Kai laikmatis įjungtas, ekrane rodoma laikmačio piktograma. Pasibaigus laikui prietaisas skleidžia garsinį signalą. Iš anksto nustatyti laikmatį – pasirinkite tinkamą iš anksto nustatytą laikmatį vienam ar daugiau išsaugotos procedūros žingsniams atlikti ir paspauskite Pradėti . Rankinis Laikmatis – įveskite taikomą laiką naudodami naršymo klavišus ir paspauskite Atlikta . Numatytasis = 00:00
„Parankiniai/Naudotojo Programos“	Galima pasirinkti iš išsaugotų parankinių arba naudotojo programų sąrašo. Daugiau informacijos žr. Parankinio arba naudotojo programos pasirinkimas Puslapyje 239.
„Visos Programos“	Sąraše pasirenkamas iš anksto užprogramuotas metodas.
„Duomenų Žurnalas“	Rodomi visi įrašyti rodmenys. Daugiau informacijos žr. Duomenų žurnalas Puslapyje 239.
„Pridėti prie Parankinių“	Įrašomos išsaugotos programos ir naudotojo programų metodai, kurie dažnai naudojami parankinių sąrašo. Žr. Programos pridėjimas prie parankinių Puslapyje 240.

Parinktis	Aprašas
% pral./abs./konc.	Galima perjungti į % praleidimo, absorbcijos arba koncentracijos rodmenis. Praleidimo rodmuo (%) – rodoma pirminės šviesos, kuri patenka į mėginį ir pasiekia detektorių, procentinė reikšmė. Absorbcijos rodmuo – šviesa, kuri susigeria į mėginį, rodoma absorbcijos vienetais. Koncentracijos rodmuo – išmatuotos absorbcijos reikšmės konvertuojamos į koncentracijos reikšmes, naudojant specialias programoje esančias lygtis.
„Išplėstinės Parinktys“	Norėdami nurodyti daugiau parametrų, naudokite išplėstines parinktis. Žr. Išplėstinių programos parinkčių pasirinkimas Puslapyje 238.
„Irašyti“	Kai automatinio įrašymo parinktis nustatyta „Išjungta“, įrašoma paskutinė rankiniu būdu pasirinkto rodmens informacija.

Išplėstinių programos parinkčių pasirinkimas

Kiekvienoje programoje yra įvairių papildomų išplėstinių parinkčių, iš kurių galima rinktis.

1. Paspauskite **Parinktys**, kad pasiektumėte **Parinktys>Išplėstinės Parinktys**.
2. Norėdami nurodyti daugiau parametrų, naudokite išplėstines parinktis.

Parinktis	Aprašas
„Automatinis Įrašymas“	Ijungimo ir išjungimo perjungimas. Kiekvienas rodmuo automatiškai įrašomas, kai parinktis nustatyta „Ijungta“. Kaip parinktis nustatyta „Išjungta“, rodmuo gali būti įrašomas rankiniu būdu.
„Cheminė Forma“	Galima pasirinkti kintamą cheminę formą ir susijusio matavimo diapazoną, kai naudojami kai kurie gamykloje įdiegti metodai.

Parinktis	Aprašas
„Tuščiasis Reagentas“	Kai kuriais gamykloje įdiegtais metodais galima naudoti tuščiojo reagento pataisą. Įveskite atlikto bandymo, kuriam atlikti kaip mėginys buvo naudotas dejonizuotas vanduo, rezultata. Iš kiekvieno rezultato atimama tuščiojo mėginio reikšmė, kad būtų pataisyta bet kokia fono spalva, susidariusi dėl reagentų. Prieš naudodami standartinio koregavimo parinktį, įveskite tuščiojo mėginio pataisą. Užbaikite kiekvienos naujos bandymo reagentų serijos pataisą.
„Standartinis Koregavimas“	Pakeičiamas išsaugotas kalibravimo parametras. Atlikite bandymą pagal žinomą standartą, kai koncentracija yra arti bandymo diapazono pabaigos. Šią funkciją naudokite rezultatui pakoreguoti, kad standartinė koncentracija būtų išlyginta.
„Rūšiuoti Programas“	Pasirenkama išsaugotų programų sąrašo abėcėlinė tvarka arba tvarka pagal numerius.

Operatoriaus ID naudojimas

Operatoriaus ID žymė susieja rodmenis su konkrečiu operatoriumi. Visi išsaugoti duomenys turės šį ID.

1. Rodmenų ekrane paspauskite **NUOSTATOS>Operatoriaus ID**.
2. Operatoriaus ID pasirinkimas, sukūrimas ar pašalinimas:

Parinktis	Aprašas
„Esamas ID“	Pasirinkite ID iš sąrašo. Esamas ID bus susietas su mėginio duomenimis tol, kol bus pasirinktas kitas ID.
„Sukurti Naują ID“	Įvedamas naujojo operatoriaus ID pavadinimas. Galima įvesti ne daugiau kaip 10 pavadinimų.
„Pašalinti ID“	Panaikinamas esamas operatoriaus ID.

Mėginio ID naudojimas

Mėginio ID žymė naudojama rodmenims su tam tikru mėginiu arba vieta susieti. Saugomi duomenys turės šį ID, jei jis bus tiems duomenims priskirtas.

1. Rodmenų ekrane paspauskite **NUOSTATOS>Mėginio ID**.
2. Operatoriaus ID pasirinkimas, sukūrimas ar pašalinimas:

Parinktis	Aprašas
„Esamas ID“	Pasirinkite ID iš sąrašo. Esamas ID bus susietas su mėginio duomenimis tol, kol bus pasirinktas kitas ID.
„Sukurti Naują ID“	Įvedamas naujojo mėginio ID pavadinimas. Galima įvesti ne daugiau kaip 10 pavadinimų. Mėginiai yra sunumeruojami kiekvieno matavimo sekos tvarka, kol nepasirenkamas kitas ID (pvz., 1 vandens telkinys, 2 vandens telkinys).
„Pašalinti ID“	Panaikinamas esamas mėginio ID.

Kaip atlikti matavimą

Matavimui atlikti būtina vykdyti pagrindinius matavimo veiksmus. Kiekvienam metodui būdinga procedūra, atliekama žingsnis po žingsnio. Norėdami atlikti konkretų bandymą, remkitės taikomu metodu. Toliau nurodytame pavyzdyje aprašoma pagrindinė procedūra matavimui atlikti.

1. Pasirinkite taikomą programą iš programų meniu (pvz., „Išsaugotos Programos“, „Naudotojo Programos“, „Parankiniai“).
2. Jei reikia, įstatykite kiuvetės adapterį.
3. Paspauskite **Pradėti**, kad paleistumėte programą.
4. Paruoškite tuščią mėginį pagal dokumente nurodytą metodą. Uždenkite mėginio kiuvetę ir nuvalykite kiuvetės optinį paviršių naudodami nepūkuoto audeklo skiautę.
5. Įstatykite tuščiojo mėginio kiuvetę į kiuvetės skyrių. Tuščiojo mėginio kiuvetę būtina įstatyti taip, kad jos padėtis būtų tinkama ir stabili. Taip rezultatai bus labiau pasikartojantys ir tikslesni. Žr. [Paveikslėlis 4](#) Puslapyje 234.

6. Uždenkite prietaiso dangtelį, kad būtų išvengta šviesos trukdžių. Žr. [Paveikslėlis 5](#) Puslapyje 235.
7. Paspauskite **Nulis**. Ekrane rodoma nulinė koncentracija (pvz., mg/l, ABS, µg/l).
8. Paruoškite mėginį. Pridėkite reagentus kaip nurodyta metodo dokumente.
9. Norėdami naudoti programoje išsaugotus laikmačius, pasirinkite **Parinktys>Paleisti laikmatį**.
10. Uždenkite mėginio kiuvetę ir nuvalykite kiuvetės optinį paviršių naudodami nepūkuoto audeklo skiautę.
11. Įstatykite mėginį į kiuvetės skyrių. Mėginio kiuvetę būtina įstatyti taip, kad jos padėtis būtų tinkama ir stabili. Taip rezultatai bus labiau pasikartojantys ir tikslesni. Žr. [Paveikslėlis 4](#) Puslapyje 234.
12. Uždenkite prietaiso dangtelį, kad būtų išvengta šviesos trukdžių. Žr. [Paveikslėlis 5](#) Puslapyje 235.
13. Paspauskite **Rodyti**. Ekrane rodomi rezultatai pateikiami pasirinktais matavimo vienetais.

Duomenų žurnalas

Duomenų žurnale rodomi visi įrašyti rodmenys. Norėdami pamatyti rodmenis, paspauskite **PRADŽIA>Parinktys>Duomenų žurnalas**. Informacijos apie duomenų žurnalo eksportavimą žr. [Duomenų žurnalo eksportavimas](#) Puslapyje 242.

Papildomas naudojimas

Parankinio arba naudotojo programos pasirinkimas

Kai prietaisas paleidžiamas pirmąjį kartą, parankinių ir naudotojo programų duomenų bazė yra tuščia. Metodą galima įrašyti į parankinių sąrašą, kad būtų galima greitesnė prieiga prie jo. Naudotojo programa gali būti užprogramuojama pagal konkrečius poreikius.

1. Paspauskite **PRADŽIA>Parinktys>Parankiniai/Naudotojo Programos**.
2. Norėdami sukurti naują naudotojo programą, paspauskite **Nauja programa**. Žr. [Naudotojo programos](#) Puslapyje 240.

Programos pridėjimas prie parankinių

Išsaugotas programos ir naudotojo programų metodus, kurie dažnai naudojami, galima įrašyti į parankinių sąrašą.

- Pasirinkite **PRADŽIA>Parinktys>Parankiniai/Naudotojo Programos**.
- Pažymėkite taikomą programą ir paspauskite **Parinktys>Šalinti** bei vykdykite ekrane pateikiamus raginimus.

Naudotojo programos

Kai prietaisas paleidžiamas pirmąjį kartą, naudotojo programų duomenų bazė yra tuščia. Norėdami sukurti naujas programas pagal konkrečius poreikius, naudokite parinktį **Nauja Programa**. Norėdami sukurti naują naudotojo programą, atlikite toliau nurodytus veiksmus.

1. Paspauskite **PRADŽIA>Parinktys>Parankiniai/Naudotojo Programos>Nauja programa**.
2. Pasirinkite iš galimų programos numerių nuo 1001 iki 1010.
Pastaba: Galima įrašyti iki dešimties programų (naudotojo programų ir (arba) parankinių).
3. Įveskite metodo pavadinimą (iki 12 ženklų).
4. Pasirinkite bangos ilgį: 420, 520, 560 arba 610 nm.
5. Pasirinkite matavimo vienetą: joks, µg/l, mg/l arba g/l.
6. Pasirinkite skiriamąją gebą: 0000, 000,0, 00,00 arba 0,000.
7. Pridėkite kalibravimo taškus: ne mažiau kaip 2 ir ne daugiau kaip 12 kalibravimo taškų.* Pasirinkite „Redaguoti 1 Standartą“ ir įveskite pirmąją standartinę koncentracijos reikšmę. Paspauskite **Atlikta**.
Pastaba: Pyptelėjimas reiškia, kad koncentracijos reikšmė atitinka anksčiau įvestą standartinę reikšmę arba koncentracija yra per didelė esant pasirinktai skiriamajai gebai. Įveskite kitą reikšmę ir tęskite.

8. Įveskite absorbcijos reikšmę:

Parinktis	Aprašas
„Redaguoti ABS Neautomatiniu Būdu“	Norėdami įvesti absorbcijos reikšmes neautomatiniu būdu, naudokite naršymo klavišus.
„Automatiškai Redaguoti ABS“	<ol style="list-style-type: none">1. Įdėkite tuščiąjį mėginį į kiuvetės laikiklį ir paspauskite Nulis.2. Įdėkite paruoštą mėginį į kiuvetės laikiklį ir paspauskite Rodyti.3. Paspauskite Atlikta.

Pastaba: Pyptelėjimas reiškia, kad absorbcijos reikšmė atitinka anksčiau įvestą standartinę reikšmę arba patenka tarp dviejų ankstesnių standartinių reikšmių. Įveskite kitą reikšmę ir tęskite.

9. Paspauskite **Atlikta**.
10. Pasirinkite „Pridėti Kalibravimo Tašką“.
11. Įveskite papildomus kalibravimo taškus, kaip aprašyta 7–9 veiksmuose.
12. Pasirinkite **Įrašyti Naudotojo Programą**.

Naudotojo programos redagavimas

Norėdami redaguoti išsaugotą naudotojo programą:

1. Pasirinkite **PRADŽIA>Parankiniai/Naudotojo Programos**.
2. Pasirinkite taikomą programą ir paspauskite **Parinktys**.
3. Paspauskite **Redaguoti**.
4. Vykdykite ekrane pateikiamus raginimus, kad galėtumėte redaguoti procedūrą.

* Jei žinoma, kad kreivė yra tiesinė, reikalingi tik du koncentracijos duomenų taškai (pvz., standartinis su nuline absorbcija ir kitas žinomas standartinis taškas). Norėdami patvirtinti tiesiškumą arba nustatyti netiesinę kreivę, naudokite papildomus duomenų taškus.

Naudotojo programos šalinimas

Pašalinkite išsaugotą naudotojo programą, jei ji daugiau nebenaudojama.

1. Pasirinkite **PRADŽIA>Parinkty>Parankiniai/Naudotojo Programos**.
2. Pažymėkite taikomą programą ir paspauskite **Parinkty>Šalinti** bei vykdykite ekrane pateikiamus raginimus.

Informacija apie prietaisą

prietaisas informacijos meniu rodoma konkreti informacija, pvz., prietaisas pavadinimas, serijos numeris, programinės įrangos versija, duomenų bazės versija, išnaudota atmintis ir programos tinkamumas. Paspauskite **NUOSTATOS>Sąranka>Prietaiso Informacija**.

Slaptažodžio nustatymas

Slaptažodžio nuostatų parinkty naudojamos siekiant užkirsti kelią prieigai prie įslaptintųjų meniu.

Pastaba: Jei pamirštas reikalaujamas slaptažodis, o saugos parinkty įjungtos, operatorius negali patekti į įslaptintuosius meniu. Jei pamiršote slaptažodį, susisiekite su techninė pagalba tarnyba.

1. Paspauskite **NUOSTATOS>Sąranka>Slaptažodžio Nuostatos**.
2. Pasirinkite parinktį.

Parinktis	Aprašas
„Slaptažodžio Nuostatos“	Galima pasirinkti „Ijungti“ arba „Išjungti“, kad būtų įjungta arba išjungta apsauga slaptažodžiu.
„Apsaugoti Elementai“	Rodomas apsaugotų elementų sąrašas: operatoriaus ID redagavimas, mėginio ID redagavimas, naudotojo programų redagavimas, data ir laikas, programinės aparatinės įrangos naujovinis, metodų naujovinis, kalba ir parankinių sąrašo redagavimas.

Ekranų ir garso nustatymas

Norėdami pakeisti ekranų kontrastą, baterijos automatinio išjungimo parinkty arba foninio apšvietimo parinktį, naudokite ekranų parinkty. Naudokite girdimo garso parinkty, kai klavišas paspaustas arba rodomas užbaigtas.

1. Paspauskite **NUOSTATOS>Sąranka>Ekranas ir Garsas>Ekranų Parinkty**.
2. Pasirinkite parinktį.

Parinktis	Aprašas
„Kontrastas“	Ekranų kontrasto reguliavimas. Šviesiausias nustatymas yra 0, o tamsiausias – 9. Numatytasis: 5
„Automatinis Išjungimas“	Norėdami maksimaliai pailginti baterijos naudojimo laiką, nustatykite laiko tarpą, po kurio prietaisas bus automatiškai išjungtas, jei nebus spaudžiamas joks klavišas (5, 10, 15, 20, 30 minučių, 1 valanda, 2 valandos arba išjungta). Numatytasis: 10 minučių
„Foninis apšvietimas“	Foninis apšvietimas įjungiamas paspaudus FONINIO APŠVIETIMO klavišą. Nustatykite laiko tarpą, po kurio foninio apšvietimo funkcija automatiškai išsijungs, jei nebus spaudžiamas joks klavišas (10, 20, 30 sekundžių, 1, 2, 5, 10 minučių arba išjungta). Numatytasis: 1 minutė

3. Paspauskite **NUOSTATOS>Sąranka>Ekranas ir Garsas>Garsai**.
4. Pasirinkite parinktį.

Parinktis	Aprašas
„Klavišo paspaudimas“	prietaisas skleis girdimą garsą kiekvieną kartą paspaudus klavišą. Numatytasis: išjungta
„Rodymas Baigtas“	prietaisas skleis girdimą garsą kiekvieną kartą užbaigus rodomą. Numatytasis: įjungta

Pagrindinis USB meniu

Kai prietaisas USB laidu prijungtas prie kompiuterio, atveriamas pagrindinis USB meniu. Pagrindiniame USB meniu atnaujinkite

programinę įrangą, eksportuokite arba importuokite programas, eksportuokite duomenų ir įvykių žurnalą.

Programinės aparatinės įrangos naujinimas

Susiraskite programinės aparatinės įrangos naujovinio failą gaminio svetainėje arba susisiekite su prietaiso tiekėju. Įrašykite svetainėje esantį failą į kompiuterį.

1. Įjunkite prietaisą ir prijunkite USB laidą prie prietaisas bei kompiuterio.
Pagrindinio USB meniu raginimai.
2. Pasirinkite **Atnaujinti DR900**.
Prietaisas kompiuteryje rodomas kaip USB atmintinė. Atverkite aplanką.
3. Nukopijuokite failą „DR900.bin“ į atvertą aplanką.
4. Paspauskite **Gerai**.
5. Baigę naujinti, paspauskite **Gerai**.
6. Pasirinkite **Atjungti USB**, paspauskite **Gerai** ir atjunkite USB laidą.
7. Paspauskite **Gerai**.
8. prietaisas paleiskite iš naujo.

Programų tvarkymas

Naudojant programų tvarkymo funkciją, naudotojo programos gali būti eksportuojamos ir (arba) importuojamos. Taip pat gali būti importuojamos naujos gamyklos programos.

1. Įjunkite prietaisą ir prijunkite USB laidą prie prietaisas bei kompiuterio.
Pagrindinio USB meniu raginimai.
2. Pasirinkite **Tvarkyti Programas**, tada pasirinkite parinktį:

Parinktis	Aprašas
„Eksportuoti Naudotojo Programas“	Visos naudotojo programos eksportuojamos į kompiuterį, kad būtų išsaugotos, arba perkeliamos į kitą DR 900.

3. Nukopijuokite eksportuojamą failą iš disko į kompiuterį arba importuojamą failą iš kompiuterio į diską.
4. Paspauskite **Gerai**.
5. Baigę perkėlimą pasirinkite **Atjungti USB** ir atjunkite USB kabelį.
6. Paspauskite **Gerai**.

Duomenų žurnalo eksportavimas

Įvykių žurnalą ir duomenų žurnalą galima eksportuoti į kompiuterį. Įvykių žurnale nurodoma data, laikas, įvykio numeris, parametrai ir su konfigūracija susijusių veiksmų aprašas. Imties matavimai išsaugomi duomenų žurnale neautomatiškai būdu arba automatiškai. Žr. [Išplėstinių programos parinkčių pasirinkimas](#) Puslapyje 238.

1. Įjunkite prietaisą ir prijunkite USB laidą prie prietaisas bei kompiuterio.
Pagrindinio USB meniu raginimai.
2. Pasirinkite **Eksportuoti Duomenų Žurnalą**.
Prietaisas kompiuteryje rodomas kaip USB atmintinė. Atverkite aplanką.
3. Nukopijuokite ir įrašykite eksportuojamus failus („DR900_DataLog.csv“ ir „DR900_EventLog.csv“) į kompiuterį.
4. Paspauskite **Gerai**.
5. Nukopijavę failus į kompiuterį, pasirinkite **Atjungti USB** ir atjunkite USB kabelį.
6. Paspauskite **Gerai**.

Techninė priežiūra

▲ | SPĖJIMAS



Ivairūs pavojai. Šiame dokumento skyriuje aprašytas užduotis turi vykdėti tik kvalifikuoti darbuotojai.

Prietaiso valymas

Prietaiso išorę valykite drėgna audeklo skiaute ir švelniu muilo tirpalu, tada nušluostykite jį sausai.

Mėginių kiuvečių valymas

▲ | ATSARGIAI



Sąlyčio su cheminėmis medžiagomis pavojus. Vykdykite laboratorijos saugos procedūras ir dėvėkite visas asmenines saugos priemones, tinkančias naudojamiems chemikalams. Saugos protokolai nurodyti galiojančiuose saugos duomenų lapuose (MSDS / SDS).

▲ | ATSARGIAI



Sąlyčio su cheminėmis medžiagomis pavojus. Chemikalus ir atliekas išmeskite pagal vietos, regiono ir valstybines taisykles.

Dauguma laboratorijoje naudojamų ploviklių yra rekomenduojamos koncentracijos. Jei reikia valyti reguliariai, saugiau naudoti neutralius ploviklius, pvz., „Liquinox“. Norėdami sutrumpinti valymo laiką, padidinkite temperatūrą arba naudokite ultragarso vonelę. Norėdami užbaigti valymą, kelis kartus praskalaukite dejonizuotu vandeniu ir leiskite mėginio kiuvetei išdžiūti. Kiuvetes taip pat galima valyti rūgštimi, po to kruopščiai jas išskalaujant dejonizuotu vandeniu.

Pastaba: Valydami kiuvetes, kurias naudojote žemo lygio metalo bandymams atlikti, visada naudokite rūgštį.

Atskiroms procedūroms atlikti būtini specialūs valymo metodai. Kai naudojate šepetį kiuvetėms išvalyti, imkitės papildomų atsargumo priemonių, kad nesubraižytumėte vidinio kiuvečių paviršiaus.

Baterijų keitimas

▲ | SPĖJIMAS



Sprogimo pavojus. Dėl išsikrovusių baterijų prietaise gali kauptis vandenilio dujos. Pakeiskite baterijas prieš joms išsikraunant ir ilgai nelaikykite prietaiso su įdėtomis baterijomis.

▲ | SPĖJIMAS



Gaisro pavojus. Neleidžiama pakeisti baterijos jos pakaitalu. Naudokite tik šarmines baterijas.

PASTABA

Varžtus būtina priveržti iki 11 N m (8 pėd.·svar.), kad būtų tinkamai užsandarinta bei būtų užtikrinta apsauga nuo išorinio poveikio klasė.

Informacijos apie baterijos pakeitimą žr. [Baterijų įdėjimas](#) Puslapyje 233.

Trikčių šalinimas

Klaidos kodas	Galima priežastis	Sprendimas
1	Prietaisas nesukonfigūruotas.	Kreipkitės į techninę pagalbą.
2	Nepavyko perskaityti programos duomenų	
3	Nepavyko įrašyti programos duomenų	
4	Baterijos klaida	Pakeiskite baterijas.
5	A/D klaida atliekant matavimą	Kreipkitės į techninę pagalbą.
6	Poslinkio klaida atliekant matavimą	Patikrinkite, ar prietaiso dangtelis uždėtas tinkamai.

Klaidos kodas	Galima priežastis	Sprendimas
7	Silpnos šviesos klaida atliekant matavimą	<ul style="list-style-type: none"> Patikrinkite, ar neblokuojamas šviesos praėjimas. Nulis nepatenka į prietaiso diapazoną Kreipkitės į techninę pagalbą.
8	Diapazono klaida atliekant matavimą, galimas šviesos blokavimas arba koncentracija yra per didelė	<ul style="list-style-type: none"> Patikrinkite, ar šviesos praėjimas neblokuojamas ir ar ne per didelė koncentracija, būtina naudojant programą. Patikrinkite, ar prietaiso dangtelis uždėtas tinkamai. Kreipkitės į techninę pagalbą.

Atsarginės dalys ir priedai

▲ ĮSPĖJIMAS	
	Pavojus susižeisti. Naudojant nepatvirtintas dalis galima sužaloti žmones, sugadinti prietaisą arba įrangą gali imti blogai veikti. Šiame skyriuje nurodytos atsarginės dalys yra patvirtintos gamintojo.

Pastaba: Kai kuriuose pardavimo regionuose gaminių ir prekių numeriai gali skirtis. Kreipkitės į atitinkamą pardavimo agentą arba apsilankykite bendrovės tinklalapyje, kur rasite informaciją apie asmenis, į kuriuos galite kreiptis.

Atsarginės dalys

Aprašas	Eil. Nr.
Adapteris, surinkimas, COD	4846400
Baterijų komplektas, AA šarminės baterijos (4 vnt.)	1938004
Mėginio kiuvetė su dangteliu, 25 x 95 mm, 10-20-25 ml (6 vnt.)	2401906

Atsarginės dalys ir priedai (tęsinys)

Aprašas	Eil. Nr.
Mėginio kiuvetė su dangteliu, 1 cm/10 ml (2 vnt.)	4864302
USB kabelis	LZV818

Priedai

Aprašas	Eil. Nr.
Mėginio kiuvetės dangtelis, skirtas 25 x 95 ml kiuvetei	2401812
Nešiojimo dėklas tvirtomis sienelėmis	4942500
Nešiojimo dėklas minkštomis sienelėmis su peties diržu	2722000
Nešiojimo dėklas, nešiojamoji laboratorija	4943000
DR/„Check™“ ABS standartai	2763900
Prietaiso dangtelis	9390500

Содержание

Технические характеристики на стр. 245	Стандартная операция на стр. 252
Общая информация на стр. 245	Расширенные функции на стр. 255
Монтаж на стр. 248	Обслуживание на стр. 259
Пользовательский интерфейс и управление курсором на стр. 250	Поиск и устранение проблем на стр. 260
Начало работы на стр. 252	Запасные части и принадлежности на стр. 260

Технические характеристики

В технические характеристики могут быть внесены изменения без предварительного уведомления.

Характеристика	Значение
Режим измерения	Пропускание (%), оптическая плотность (Abs) и концентрация (Conc)
Размеры (Ш x Г x В)	23,6 x 8,7 x 4,7 см (9,3 x 3,4 x 1,9 дюйма)
Класс защиты корпуса	IP 67
Вес	0,6 кг (1,3 фунта)
Питание (от внутреннего источника)	Щелочные батареи AA (4 шт.)
Время сохранения заряда батареи	6 месяцев (типичное) при 5 измерениях в день/5 дней в неделю без использования подсветки
Интерфейс	mini-USB
Диапазон рабочих температур	от 0 до 50°C (от 32 до 122°F); максимальная относительная влажность 90% без выпадения конденсата

Характеристика	Значение
Температура хранения	от –30 до 60°C (от –22 до 140°F); максимальная относительная влажность 90% без выпадения конденсата
Лампа	Светоизлучающий диод (СИД)
Детектор	Кремниевый фотодиод
Диапазон длин волн	420, 520, 560, 610 нм
Фотометрический диапазон измерения	0% – 2 Abs (оптическая плотность)
Точность установки длины волны	±1 нм
Фотометрическая точность	±0,005 Abs при номинальном значении 1,0 Abs
Фотометрическая линейность	±0,002 Abs (0–1 Abs)
Выбор длины волны	Автоматический, на основе метода
Фотометрическая повторяемость	±0,002 Abs (0–1 Abs)
Индикация данных	Графический дисплей 240 x 160 пикселей (с подсветкой)
Измерительные кюветы	круглые 16 мм, 1 см/10 мл, 1 дюйм (25 мм)
Класс защиты	III класс
Сертификация	Сертификат соответствия CE
Гарантия	2 года

Общая информация

Производитель ни при каких обстоятельствах не несет ответственности за прямой, непрямо́й, умышленный, неумышленный или косвенный ущерб в результате любых недочетов или ошибок, содержащихся в данном руководстве. Производитель оставляет за собой право вносить изменения в

руководство или описанную в нем продукцию без извещений и обязательств. Все обновления можно найти на веб-сайте производителя.

Указания по безопасности

УВЕДОМЛЕНИЕ

Изготовитель не несет ответственности за любые повреждения, вызванные неправильным применением или использованием изделия, включая, без ограничения, прямой, неумышленный или косвенный ущерб, и снимает с себя ответственность за подобные повреждения в максимальной степени, допускаемой действующим законодательством. Пользователь несет исключительную ответственность за выявление критических рисков в работе и установку соответствующих механизмов для защиты обслуживаемой среды в ходе возможных неполадок оборудования.

Внимательно прочтите все руководство пользователя, прежде чем распаковывать, устанавливать или вводить в эксплуатацию оборудование. Соблюдайте все указания и предупреждения относительно безопасности. Их несоблюдение может привести к серьезной травме обслуживающего персонала или выходу из строя оборудования.

Чтобы гарантировать, что обеспечиваемая оборудованием защита не нарушена, не используйте или не устанавливайте данное оборудование никаким иным способом, кроме указанного в данном руководстве.

Информация о потенциальных опасностях

▲ ОПАСНОСТЬ

Указывает на потенциальные или непосредственно опасные ситуации, которые при нарушении могут привести к серьезным травмам или смерти.

▲ ПРЕДУПРЕЖДЕНИЕ

Указывает на потенциальные или непосредственно опасные ситуации, которые при нарушении могут привести к серьезным травмам или смерти.

▲ ОСТОРОЖНО



Указывает на потенциально опасную ситуацию, которая может привести к травмам малой и средней тяжести.

УВЕДОМЛЕНИЕ

Указывает на ситуацию, которая, если ее не избежать, может привести к повреждению оборудования. Информация, на которую следует обратить особое внимание.

Предупредительные надписи

Прочтите все бирки и этикетки на корпусе прибора. При их несоблюдении возникает опасность телесных повреждений или повреждений прибора. Символ на приборе вместе с предостережением об опасности включен в руководство.

	Данный символ, если нанесен на прибор, требует обращения к руководству по эксплуатации за информацией об эксплуатации и/или безопасности.
	Этот символ указывает на риск взрыва.
	Начиная с 12 августа 2005 г., электрооборудование, отмеченное данным знаком, не может быть утилизировано в системах обработки обычных городских отходов в странах Европы. Согласно действующим местным и национальным положениям (Директива ЕС 2002/96/ЕС), пользователи стран Европейского Союза обязаны возвращать старые или отслужившие свой срок электроприборы производителю для их утилизации, не неся при этом никаких расходов. <i>Примечание: По вопросу возврата приборов для утилизации просим связаться с их производителем либо поставщиком и действовать согласно полученным указаниям в плане возврата отслужившего свой ресурс оборудования, поставленных производителем электрических и всех прочих вспомогательных принадлежностей для их надлежащей утилизации.</i>

Сертификаты

Канадские нормативные требования к оборудованию вызывающему помехи, IECs-003, класс А:

Прилагающиеся протоколы испытаний находятся у производителя.

Данное цифровое устройство класса А отвечает всем требованиям канадских норм относительно вызываемого помехи оборудования.

Cet appareil numérique de classe A répond à toutes les exigences de la réglementation canadienne sur les équipements provoquant des interférences.

Правила FCC, часть 15, ограничения класса “А”

Прилагающиеся протоколы испытаний остаются у производителя. Данное устройство соответствует требованиям части 15 правил FCC. Эксплуатация может производиться при выполнении двух следующих условий:

1. Устройство не должно создавать опасные помехи.
2. Устройство должно допускать любое внешнее вмешательство, в том числе способное привести к выполнению нежелательной операции.

Изменения и модификации данного устройства без явного на то согласия стороны, ответственной за соответствие стандартам, могут привести к лишению пользователя прав на эксплуатацию данного устройства. Результаты испытаний данного устройства свидетельствуют о соответствии ограничениям для цифровых устройств класса "А", изложенным в части 15 правил FCC. Данные ограничения предназначены для обеспечения разумной защиты от вредных помех при работе оборудования в коммерческой среде. Данное устройство генерирует, использует и может излучать радиочастотную энергию, и в случае установки и использования вопреки требованиям руководства по эксплуатации может стать источником помех, опасных для устройств радиосвязи. Эксплуатация данного устройства в населенных пунктах может привести к возникновению опасных помех – в этом случае пользователь будет обязан устранить их за свой счет. Для сокращения помех можно использовать следующие методы:

1. Отсоедините устройство от источника питания, чтобы убедиться, что именно оно является источником помех.
2. Если устройство подключено к той же розетке, что и прибор, при работе которого наблюдаются помехи, подключите устройство к другой розетке.
3. Переместите устройство подальше от прибора, для работы которого он создает помехи.

4. Поменяйте положение антенны другого устройства, принимающего помехи.
5. Попробуйте разные сочетания указанных выше мер.

Основные сведения об изделии

DR 900 — портативный колориметр со светодиодными источниками излучения, который позволяет выполнять измерения на следующих длинах волн: 420, 520, 560 и 610 нм. Прибор используется для измерения различных параметров питьевой воды, сточных вод и технической воды. Данный прибор поставляется с комплектом хранимых программ (предустановленных методов), а также предоставляется возможность хранения пользовательских программ и назначения избранных. См. [Рисунок 1](#).

Рисунок 1 Общий вид Прибор

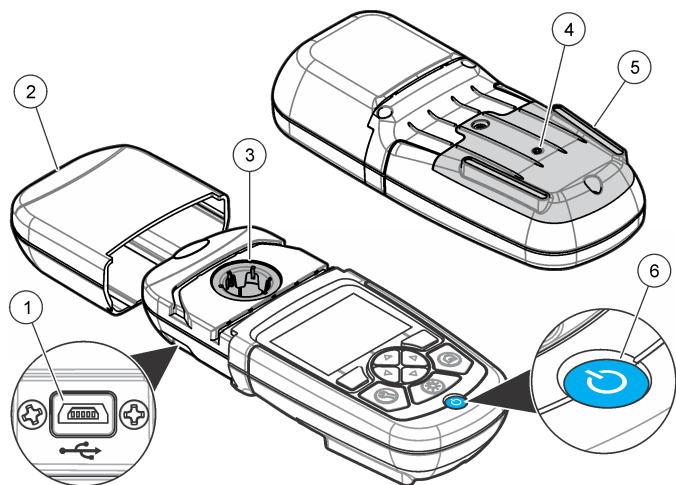

1 Порт USB	4 Вентиляционное отверстие
2 Крышка прибора	5 Аккумуляторный отсек
3 Отсек для кювет	6 Клавиша питания

Комплектация изделия

Убедитесь в том, что присутствуют все компоненты. См. Рисунок 2. Если какой-либо элемент отсутствует или поврежден, без промедлений свяжитесь с поставщиком прибора или торговым представителем.

Рисунок 2 Комплектация изделия

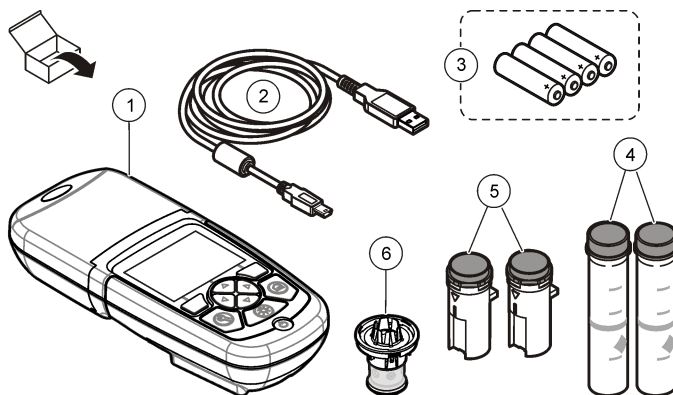

1 DR 900	4 Стеклая измерительная кювета 1 дюйм (25 мм), круглая, с отметками 10, 20, 25 мл (2 шт.)
2 Кабель USB с разъемом mini-USB	5 Измерительная кювета 1 см/10 мл (2 шт.)
3 Щелочные батареи AA (4 шт.)	6 Адаптер измерительной кюветы

Монтаж

▲ ОПАСНОСТЬ



Различные опасности. Работы, описываемые в данном разделе, должны выполняться только квалифицированным персоналом.

УВЕДОМЛЕНИЕ

Убедитесь в том, что прибор не находится под воздействием прямых солнечных лучей, а также в том, что в процессе работы и хранения вентиляционные отверстия ничем не блокируются.

Установка батарей

⚠ ПРЕДУПРЕЖДЕНИЕ



Вероятность взрыва. При неправильной установке батареи могут выделяться взрывоопасные газы. Убедитесь, что используются батареи одного и того же подходящего типа и они установлены с соблюдением полярности. Не устанавливайте одновременно новые и старые батареи.

⚠ ПРЕДУПРЕЖДЕНИЕ



Опасность возникновения пожара. Замена батареи не разрешается. Допускается использование только щелочных батарей.

УВЕДОМЛЕНИЕ

Убедитесь в том, что все резьбовые соединения затянуты с моментом 11 Н·м (8 фунт-фут) для обеспечения надлежащего уплотнения и поддержания соответствия требуемому уровню герметичности корпуса.

Для питания прибор используются четыре щелочные батареи AA. При установке батарей соблюдайте полярность. Установка батарей — см. в [Рисунок 3](#).

Рисунок 3 Установка батарей

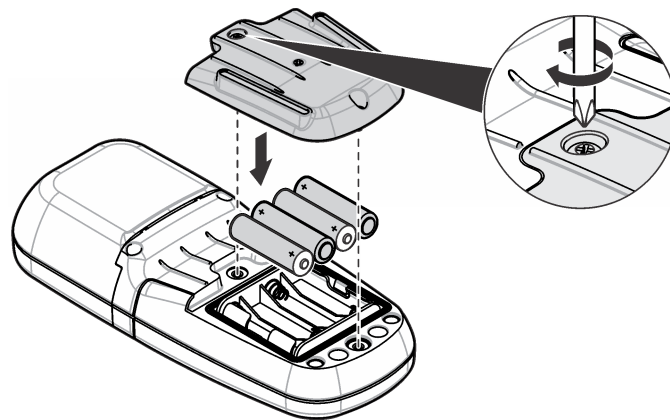

Установка кювет и адаптера кюветы

Данный прибор имеет одно кюветное отделение, для установки различных типов кювет используется один адаптер. Устанавливая кювету, соблюдайте правильную и постоянную ориентацию, чтобы обеспечить более высокую точность и повторяемость результатов. См. [Рисунок 4](#). Закройте крышку прибора перед установкой нуля или измерением, чтобы избежать помех от постороннего света. См. [Рисунок 5](#).

Рисунок 4 Ориентация кюветы

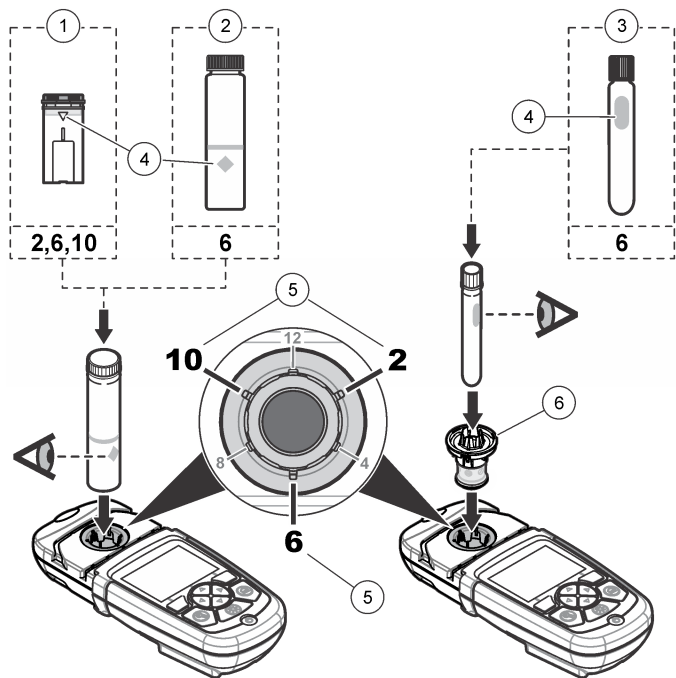

1 Пластиковая кювета 1 см/10 мл	4 Метка для ориентировки кюветы
2 Стеклоанная кювета 1 дюйм (25 мм)	5 Позиция (по часовой стрелке)
3 Стеклоанная виала 16 мм	6 Адаптер измерительной кюветы

Рисунок 5 Установка кюветы и крышки прибора

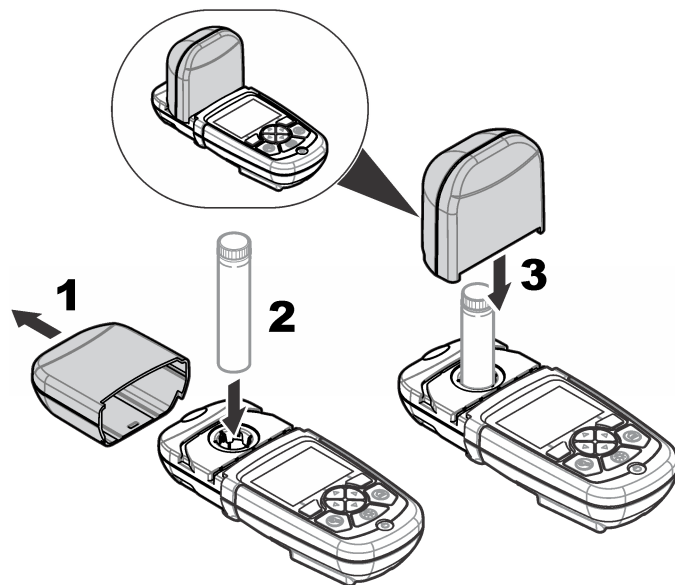

Пользовательский интерфейс и управление курсором

Описание клавиатуры

Описание клавиатуры и информацию о назначении клавиш см. в [Рисунок 6](#).

Рисунок 6 Описание клавиатуры

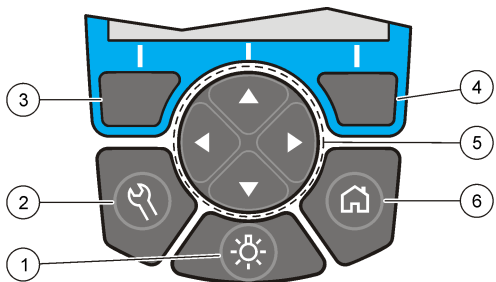

<p>1 ПОДСВЕТКА: включает и отключает подсветку дисплея</p>	<p>4 Клавиша выбора ВПРАВО (контекстная): измерение образца, выбирает или подтверждает параметры, открывает меню более низкого уровня</p>
<p>2 НАСТРОЙКИ: изменение настроек¹</p>	<p>5 Клавиши управления ВВЕРХ, ВНИЗ, ВПРАВО, ВЛЕВО: прокрутка меню, ввод цифр и букв²</p>
<p>3 Клавиша выбора ВЛЕВО (контекстная): доступ к параметрам, отменяет или позволяет выйти из текущего экрана меню для перехода к предыдущему</p>	<p>6 ГЛАВНАЯ/Параметры: переход к главному экрану измерений¹, выбор программы, управление данными</p>

¹ Если прибор находится в режиме внесения изменений, кнопка не функционирует.

² При удержании клавиш ВВЕРХ или ВНИЗ прокрутка ускоряется. При нажатии клавиш ВЛЕВО ИЛИ ВПРАВО выполняется постраничная прокрутка.

Описание дисплея

На экране отображается выбранный режим, единицы измерения, дата и время, код оператора и код образца. См. [Рисунок 7](#).

Рисунок 7 Элементы дисплея

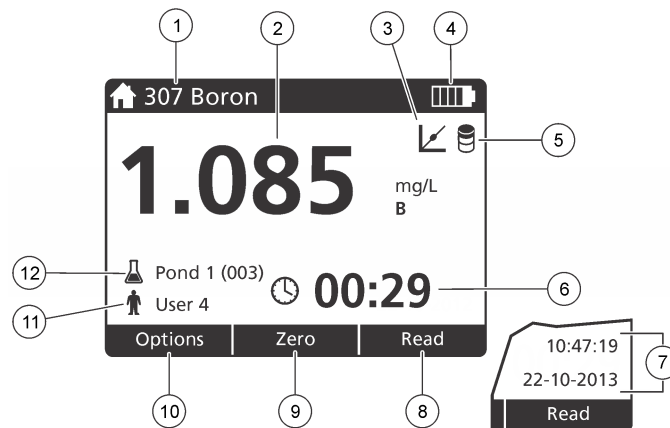

<p>1 Имя и номер программы</p>	<p>7 Время и дата</p>
<p>2 Значение измеренного параметра, единицы измерения и химическая формула</p>	<p>8 Измерение (в контексте: готово, выбрать, запуск, ОК)</p>
<p>3 Значок настройки по стандарту</p>	<p>9 Ноль (в контексте: клавиша управления курсором, стрелка ВВЕРХ)</p>
<p>4 Состояние батареи</p>	<p>10 Параметры (в контексте: назад, отмена)</p>
<p>5 Значок холостого опыта</p>	<p>11 Код оператора</p>
<p>6 Таймер</p>	<p>12 Код образца</p>

Управление

Для выбора прибор используйте клавиши управления. Для выделения различных настроек используйте клавиши управления (со стрелками **ВВЕРХ**, **ВНИЗ**, **ВПРАВО** и **ВЛЕВО**). Для выбора настройки нажмите клавишу **ВПРАВО**. С помощью клавиш

управления установите значение. Для ввода и изменения значения нажимайте клавиши управления (**ВВЕРХ**, **ВНИЗ**, **ВПРАВО** и **ВЛЕВО**). Чтобы передвинуться к следующему пробелу, нажмите клавишу с изображением стрелки **ВПРАВО**. Чтобы подтвердить значение, нажмите **ПРАВУЮ** клавишу под надписью **Готово**. Для выхода из текущего экрана меню в предыдущий нажмите клавишу **ВЛЕВО**.

Начало работы

Включение и отключение прибора

Нажмите клавишу **ПИТАНИЕ**, чтобы включить или отключить прибор. Если прибор не включается, убедитесь в том, что батареи установлены правильно.

Выбор языка

Есть два способа выбора языка:

- Выбор языка отображения информации на дисплее при первом включении прибора.
- Выбор языка из меню **НАСТРОЙКИ**.

1. Нажмите **НАСТРОЙКИ**>**Настройка**>**Язык**.
2. Выберите язык из списка.

Установка даты и времени

Есть два способа задать дату и время:

- Задать дату и время при первом включении прибора.
- Задать дату и время из меню **Дата и время**.

1. Нажмите **НАСТРОЙКИ**>**Настройка**>**Дата и время**.
2. Нажмите **Формат даты** и выберите формат для отображения даты и времени.
3. Нажмите **Дата и время**.

4. Воспользуйтесь клавишами управления для ввода текущей даты и времени, после чего нажмите **Готово**.

Стандартная операция

Список программ

В прибор встроены программы для всех используемых методик. Описания программ см. в [Таблица 1](#).

Таблица 1 Опции программ

Опция	Функция
Методики в памяти	Методики в памяти программ ируются на заводе. Они представляют собой заранее запрограммированные методы. См. Выбор методики на стр. 252.
Методики пользователя	Пользователь может разработать собственные методы и сохранить их. ¹ См. Методики пользователя на стр. 256.
Избранные	Часто используемые методы могут быть сохранены в списке избранных. ¹

¹ Всего можно сохранить не более десяти методов (пользовательских программ).

Выбор методики

1. Нажмите **ГЛАВНАЯ**>**Параметры**>**Все программы**.
2. Выберите требуемый метод и нажмите **Запуск**.
3. Для быстрого доступа к нужным методам рекомендуется добавить их в избранные, выберите **Параметры**>**Добавить в избранные**.

Выбор основных опций программы

После того как программа выбрана, в ней доступны дополнительные опции.

1. Чтобы получить доступ к меню опций, нажмите **Параметры**.
2. Выберите необходимые опции.

Опция	Функция
Запуск таймера	Выберите предварительно заданный таймер или задайте таймер вручную, чтобы убедиться в том, время этапов анализа соблюдаются (например, можно точно задать продолжительность реакции или время ожидания). Если таймер включен, на дисплее отображается пиктограмма таймера. После истечения времени прибор издает звуковой сигнал. Заранее настроенный таймер — выберите необходимый заранее настроенный таймер для одного или нескольких шагов методики, после чего нажмите Запуск . Ручной таймер — с помощью клавиш управления введите требуемый промежуток времени, после чего нажмите Готово . Значение по умолчанию = 00:00
Избран./Пользов. progr.	Выберите из списка избранных или пользовательских хранимых программ. Дополнительная информация приведена в разделе Выбор избранной или пользовательской программы на стр. 255.
Все программы	Выберите из списка предварительно запрограммированный метод.
Журнал данных	Отображаются все сохраненные результаты измерений. Дополнительная информация приведена в разделе Журнал регистрации данных на стр. 255.

Опция	Функция
Добавить в избранные	Сохраняйте методы часто используемых хранимых и пользовательских программ в списке "Избранные". См. Добавление программы в "Избранные" на стр. 256.
%T/Оптическая плотность/Концентрация	Переключает на результаты измерений (в %) пропускания, оптической плотности или концентрации. Результат измерения светопропускаемости в % — отображается процент пропускания исходного светового излучения, проходящего через образец и достигающего чувствительного элемента. Результат измерения оптической плотности — отображается результат измерения поглощенного образцом светового излучения в единицах оптической плотности. Результат измерения концентрации — измеренное значение оптической плотности преобразуется в значение концентрации с помощью хранимого уравнения, индивидуального для каждой программы.
Расширенные параметры	Воспользуйтесь дополнительными опциями, чтобы задать большее число параметров. См. Выбор дополнительных опций программы на стр. 254.
Сохранение	Сохраняется последний результат измерений, если опция автосохранения установлена в Выкл.

Выбор дополнительных опций программы

В каждой программе имеются дополнительные опции для выбора.

1. Нажмите **Параметры** для получения доступа к меню **Параметры>Расширенные параметры**.
2. Воспользуйтесь дополнительными опциями, чтобы задать большее число параметров.

Опция	Функция
Автосохранение	Включение и выключение автоматического сохранения. Если настройка включена, измеренные значения автоматически сохраняются. Если настройка отключена, то значения можно сохранить вручную.
Химическая формула	В некоторых методиках в памяти можно выбрать альтернативную химическую формулу и связанный с ней диапазон измерения.
Холостой опыт	В некоторых методиках в памяти можно выбрать коррекцию значений, используя Холостой опыт. Введите результат измерения, выполненного с дистиллированной водой в качестве образца. Значение холостого опыта вычитается из каждого результата, корректируя тем самым влияние фоновой окраски, источником которой источником которого является такой реагент. Прежде чем использовать опцию Настройка по стандарту, введите значение корректировки для контрольного реагента. Такие корректировки следует выполнять для каждой новой партии испытательных реагентов.
Настройка по стандарту	Изменение хранимой калибровки. Выполните испытание с известными стандартными образцами при концентрации, близкой к максимальному значению диапазона измерений. Используйте данную функцию для настройки результатов по концентрации стандартного образца.
Сортировка программ	Выберите метод сортировки в списке программ: по алфавиту или по номерам.

Использование кода оператора

Код оператора используется для привязки результатов измерений к конкретному оператору. Все последующие результаты измерений будут включать данный код. Все хранимые данные будут содержать в себе данный код.

1. На экране результатов измерения нажмите **НАСТРОЙКИ>ID оператора**.
2. Выберите, создайте или удалите код оператора:

Опция	Функция
Текущий код	Выберите код из списка. Текущий код будет привязан к данным образца до тех пор, пока не будет выбран иной код.
Создание нового кода	Введите название для нового кода оператора. Может быть введено не более 10 кодов.
Удаление кода	Удаление существующего кода оператора.

Использование кода образца

Метка кода образца используется для привязки результатов измерений к конкретному образцу либо к месту отбора образца. После закрепления хранимые данные будут содержать в себе данный код.

1. На экране результатов измерения нажмите **НАСТРОЙКИ>ID образца**.
2. Выберите, создайте или удалите код оператора:

Опция	Функция
Текущий код	Выберите код из списка. Текущий код будет привязан к данным образца до тех пор, пока не будет выбран иной код.

Опция	Функция
Создание нового кода	Введите название для нового кода образца. Может быть введено не более 10 кодов. Образцы нумеруются последовательно для каждого измерения до тех пор, пока не будет выбран иной код (например, Pond 1, Pond 2).
Удаление кода	Удаление существующего кода

Порядок выполнения измерения

Для выполнения измерения необходимо выполнить основные шаги. Для каждого метода предусмотрена своя пошаговая процедура. Для выполнения конкретного метода обратитесь к соответствующей процедуре. Приведенный ниже пример представляет собой базовую процедуру выполнения измерения.

1. Выберите соответствующую программу из меню программ (например, Хранимые программы, Пользовательские программы, Избранные).
2. При необходимости установите кюветный адаптер.
3. Нажмите **Пуск**, чтобы запустить программу.
4. Подготовьте холостую пробу в соответствии с процедурой метода. Закройте кюветы и очистите оптические поверхности кюветы безворсовой тканью.
5. Поместите кювету с холостой пробой в кюветное отделение. Убедитесь, что кювета с холостой пробой установлена в правильное положение, чтобы обеспечить более высокую точность и повторяемость результатов. См. [Рисунок 4](#) на стр. 250.
6. Закройте крышку прибора, чтобы исключить попадание постороннего света. См. [Рисунок 5](#) на стр. 250.
7. Нажмите **Ноль**. На дисплее отобразится нулевая концентрация (например, mg/L (мг/л), ABS (оптическая плотность), µg/L (мкг/л)).
8. Подготовьте образец. Добавьте реагенты в соответствии с процедурой метода.

9. Выберите **Параметры>Таймер запуска**, чтобы использовать в хранимые в программе таймеры.
10. Закройте измерительную кювету и очистите оптические поверхности кюветы безворсовой тканью
11. Поместите кювету с образцом в кюветное отделение. Убедитесь, что кювета установлена в правильное положение, чтобы обеспечить более высокую точность и повторяемость результатов. См. [Рисунок 4](#) на стр. 250.
12. Закройте крышку прибора, чтобы исключить попадание постороннего света. См. [Рисунок 5](#) на стр. 250.
13. Нажмите кнопку **Измерение**. На дисплее отображаются результаты в выбранных единицах измерения.

Журнал регистрации данных

В журнале регистрации данных содержатся все сохраненные результаты измерений. Нажмите **ГЛАВНАЯ>Параметры>Журнал данных**, чтобы просмотреть результаты измерений. Порядок экспорта данных из журнала регистрации см. в [Экспорт журнала регистрации данных](#) на стр. 258.

Расширенные функции

Выбор избранной или пользовательской программы

При первом запуске прибора база данных избранных и пользовательских программ пуста. Для ускорения доступа метод может быть сохранен в избранных. Пользовательская программа может быть запрограммирована для решения специальных задач.

1. Нажмите **ГЛАВНАЯ>Параметры>Избран./Пользов. прогр..**
2. Для создания новой пользовательской программы нажмите **Новая программа**. См. [Методики пользователя](#) на стр. 256.

Добавление программы в "Избранные"

Часто используемые методы в памяти или пользовательские можно сохранить в списке "Избранные".

- Выберите **ГЛАВНАЯ>Параметры>Избран./Пользов. прогр..**
- Выделите нужную программу и нажмите **Параметры>Удалить**, после чего следуйте указаниям на экране.

Методики пользователя

При первом запуске прибора база пользовательских программ пуста. Для создания новой программы выберите **Новая программа**. Для создания новой пользовательской программы выполните действия, приведенные ниже.

1. Нажмите **ГЛАВНАЯ>Параметры>Избран./Пользов. прогр.>Новая программа**.
2. Выберите доступный номер программы в диапазоне от 1001 до 1010.
Примечание: может быть сохранено не более десяти программ (пользовательских и/или избранных программ).
3. Введите название метода (до 12 символов).
4. Выберите длину волны: 420, 520, 560 или 610 нм.
5. Выберите единицы измерений: безразмерные, мкг/л, мг/л или г/л.
6. Выберите значение разрешения: 0000; 000,0; 00,00 (по умолчанию) или 0,000.
7. Добавьте точки калибровки: не менее 2 и не более 12.*
Выберите Изменить стандартный образец 1 и введите значение концентрации для первого образца. Нажмите **Готово**.
Примечание: Звуковой сигнал будет означать, что значение концентрации дублирует введенное перед этим значение для стандартного образца, либо что значение концентрации чрезмерно высокое при выбранном разрешении. Выберите другое значение и продолжайте работу.

8. Введите значение оптической плотности:

Опция	Функция
Изменение значения ABS (ОПТ. ПЛОТН.) вручную	Используйте клавиши управления для ввода значения оптической плотности вручную
Автоматическое изменение значения ABS (ОПТ. ПЛОТН.)	<ol style="list-style-type: none">1. Поместите кювету с холостой пробой в кюветное отделение и нажмите Ноль.2. Поместите кювету с подготовленным образцом в кюветное отделение и нажмите Получить.3. Нажмите Готово.

Примечание: звуковой сигнал будет означать, что значение оптической плотности дублирует введенное перед этим значение для стандартного образца, либо что это значение попало в промежуток между значениями для двух стандартных образцов. Выберите другое значение и продолжайте работу.

9. Нажмите **Готово**.
10. Выберите **Добавить точку калибровки**.
11. Введите дополнительные точки калибровки, как описано в пунктах 7—9.
12. Выберите **Сохранить пользовательскую программу**.

Изменение пользовательской программы

Для изменения пользовательской программы:

1. Выберите **ГЛАВНАЯ>Избран./Пользов. прогр..**
2. Выберите требуемую программу и нажмите **Параметры**.
3. Нажмите **Изменить**.
4. Для изменения процедуры следуйте указаниям на экране.

* Если известно, что кривая вырождена в прямую, необходимо будет всего два значения концентрации например, стандартного образца с нулевой оптической плотностью и данные по другому известному стандартному образцу. Используйте другие дополнительные значения, чтобы либо подтвердить линейность, либо задать кривую.

Удаление пользовательской программы

Если хранимая пользовательская программа больше не используется, удалите ее.

1. Выберите **ГЛАВНАЯ>Параметры>Избран./Пользов. прогр.**
2. Выделите нужную программу и нажмите **Параметры>Удалить**, после чего следуйте указаниям на экране.

Информация о приборе

Информационное меню прибор отображает специфичную информацию (наименование прибор, версия программного обеспечения, версия базы данных, используемая память и доступность программы). Нажмите **НАСТРОЙКИ>Настройка>Сведен. об инструм.**

Настройка пароля

Пароль используется для предотвращения доступа к пунктам меню, на которые наложено ограничение.

Примечание: Если пользователь забыл пароль, и при этом параметр Опции безопасности установлен ВКЛ, оператор не будет иметь доступа к меню, на которые наложены ограничения. Если пользователь забыл пароль, ему необходимо связаться с технической поддержкой.

1. Нажмите **НАСТРОЙКИ>Настройка>Настройки пароля**.
2. Выберите опцию.

Опция	Функция
Настройки пароля	Чтобы включить или отключить парольную защиту, следует выбрать ВКЛ или ВЫКЛ.
Защищенные пункты меню	Отображается список защищенных пунктов меню: изменение кода оператора, изменение кода образца, изменение пользовательских программ, дата и время, обновление версии микропрограммы, обновление методов, язык изменение списка избранных программ.

Настройка дисплея и звука

Для изменения контрастности дисплея, выбора параметров автоматического отключения батареи и параметров подсветки, используйте настройки дисплея. Для включения звукового сигнала после нажатия клавиши или завершения измерения используйте настройки звука.

1. Нажмите **НАСТРОЙКИ>Настройка>Дисплей и звук>Параметры дисплея**.
2. Выберите опцию.

Опция	Функция
Контрастность	Настройка контрастности дисплея. Самый светлый: 0, самый темный: 9. По умолчанию: 5
Автоматическое отключение	Для максимального сохранения заряда батареи укажите период времени, после которого прибор автоматически отключается, если не нажата клавиша (5, 10, 15, 20, 30 минут, 1, 2 часа или "Отмена"). По умолчанию: 10 минут
Подсветка	Подсветка дисплея включается клавишей ПОДСВЕТКА . Устанавливается период времени, после которого подсветка будет автоматически отключена, если не нажата клавиша (10, 20, 30 секунд, 1, 2, 5, 10 минут или "Отмена") По умолчанию: 1 минута

3. Нажмите **НАСТРОЙКИ>Настройка>Дисплей и звук>Звуки**.
4. Выберите опцию.

Опция	Функция
Нажатие клавиши	При нажатии на клавишу прибор сигнал. По умолчанию: Выкл
Измерение завершено	После завершения измерения прибор сигнал. По умолчанию: Вкл

Главное меню USB

Если прибор подключен к компьютеру через кабель USB, открывается главное меню USB. Из главного меню USB можно обновить программное обеспечение, экспортировать или импортировать программы, а также экспортировать журнал регистрации данных.

Обновление микропрограммы

Найдите файл обновленной версии микропрограммы на веб-сайте продукта или свяжитесь с поставщиком прибора. Сохраните на компьютере файл, скачанный с веб-сайта.

1. Включите прибор и подсоедините кабель USB к прибор и к компьютеру.
Отобразится главное меню USB.
2. Выберите **Update DR 900** (Обновить DR 900).
Прибор отображается в компьютере как USB-накопитель.
Откройте папку.
3. Скопируйте файл DR 900.bin в открытую папку.
4. Нажмите **Ok**.
5. По завершении обновления нажмите **Ok**.
6. Выберите **Отсоединить USB**, нажмите **Ok** и отсоедините кабель USB.
7. Нажмите **Ok**.
8. Перезапустите прибор.

Управление программами

При помощи функции Управление программами можно экспортировать и/или импортировать пользовательские программы, а также импортировать новые заводские программы.

1. Включите прибор и подсоедините кабель USB к прибор и к компьютеру.
Отобразится главное меню USB.

2. Выберите **Управление программами**, а затем выберите параметр:

Опция	Функция
Экспорт пользовательской программы	Экспорт всех пользовательских программ на компьютер для хранения или для перемещения пользовательских программ на другой прибор DR 900.
Импорт пользовательских программ	Замена через компьютер всех пользовательских программ программами с другого прибора DR 900.
Импорт заводских программ	Импорт новых заводских программ с веб-сайта производителя.

Прибор отображается в компьютере как USB-накопитель.
Откройте папку.

3. Скопируйте файл экспорта с накопителя на компьютер либо скопируйте файл импорта с компьютера на накопитель.
4. Нажмите **Ok**.
5. После завершения передачи выберите **Отсоединить USB** и отсоедините кабель USB.
6. Нажмите **Ok**.

Экспорт журнала регистрации данных

Журнал регистрации событий и журнал регистрации данных можно экспортировать на компьютер. В журнале регистрации событий содержатся дата, время, номер события, параметр и описание действия в соответствии с конфигурацией. Результаты измерения образца записываются вручную или автоматически в журнал регистрации данных. См. [Выбор дополнительных опций программы](#) на стр. 254.

1. Включите прибор и подсоедините кабель USB к прибор и к компьютеру.
Отобразится главное меню USB.
2. Выберите **Экспорт журнала данных**.

Прибор отображается в компьютере как USB-накопитель.
Откройте папку.

3. Скопируйте и сохраните файлы экспорта (DR 900__DataLog.csv и DR 900__EventLog.csv) в компьютере.
4. Нажмите **Ок**.
5. Если файлы копируются на компьютер, выберите **Отсоединить USB** и отсоедините кабель USB.
6. Нажмите **Ок**.

Обслуживание

▲ ПРЕДУПРЕЖДЕНИЕ



Различные опасности. Работы, описываемые в данном разделе, должны выполняться только квалифицированным персоналом.

Очистка прибора

Выполните очистку наружной поверхности прибора влажной тканью, пропитанной мягким мыльным раствором, после чего протрите насухо.

Очистка измерительных кювет

▲ ОСТОРОЖНО



Опасность воздействия химических реагентов. Необходимо соблюдать правила техники безопасности и использовать индивидуальные средства защиты, соответствующие используемым химикатам. При составлении протоколов по технике безопасности воспользуйтесь действующими паспортами безопасности / паспортами безопасности материалов (MSDS/SDS).



▲ ОСТОРОЖНО



Опасность воздействия химических реагентов. Утилизируйте химикаты и отходы в соответствии с местными, региональными и общегосударственными правилами и законами.

Большинство лабораторных моющих средств используются в рекомендованных концентрациях. Нейтральные моющие средства, такие как Liquinox, более безопасны, если требуется обычная очистка. Чтобы снизить количество чисток, увеличьте температуру или используйте ультразвуковую ванну. Очистку завершают многократным ополаскиванием в деионизированной воде, после чего следует дать измерительной кювете высохнуть на воздухе. Кюветы можно также очищать кислотой, после чего следует тщательно прополоскать ее деионизированной водой.

Примечание: После определения низких концентраций металлов обязательно выполняйте чистку кювет с помощью кислоты.

Для отдельных процедур требуются специальные методы очистки. Если для чистки кювет используется щетка, примите меры предосторожности во избежание нанесения царапин на внутреннюю поверхность кюветы.

Замена батарей

▲ ПРЕДУПРЕЖДЕНИЕ



Вероятность взрыва. Батареи с истекшим сроком годности могут привести к накоплению водорода в приборе. Заменять батареи до истечения их срока годности и не хранить прибор в течение длительного времени с установленными батареями.

▲ ПРЕДУПРЕЖДЕНИЕ



Опасность возникновения пожара. Замена батарей не разрешается. Допускается использование только щелочных батарей.

УВЕДОМЛЕНИЕ

Убедитесь в том, что все резьбовые соединения затянуты с моментом 11 Н·м (8 фунт·фут) для обеспечения надлежащего уплотнения и поддержания соответствия требуемому уровню герметичности корпуса.

Порядок замены батарей см. [Установка батарей](#) на стр. 249.

Поиск и устранение проблем

Код ошибки	Возможная причина	Способ устранения
1	Не настроена конфигурация прибора.	Свяжитесь с технической поддержкой.
2	Невозможно получить данные для работы программы	
3	Невозможно записать результаты работы программы	
4	Отказ батареи	Заменить батарею.
5	Ошибка аналогово-цифрового преобразования в процессе измерения	Свяжитесь с технической поддержкой.
6	Ошибка смещения в процессе измерения	Убедитесь в том, что крышка прибора установлена надлежащим образом.

Код ошибки	Возможная причина	Способ устранения
7	Ошибка в связи с низкой освещенностью в процессе измерения	<ul style="list-style-type: none"> Убедитесь в отсутствии препятствий на пути света. Ноль находится за пределами измерения прибора Свяжитесь с технической поддержкой.
8	Ошибка в связи с выходом за пределы диапазона в процессе измерения, возможной причиной может быть препятствие на пути света или чрезмерно высокая концентрация	<ul style="list-style-type: none"> Убедитесь в отсутствии препятствий на пути света, а также в том что для программы выбрана не чрезмерно высокая концентрация. Убедитесь в том, что крышка прибора установлена надлежащим образом. Свяжитесь с технической поддержкой.

Запасные части и принадлежности

▲ ПРЕДУПРЕЖДЕНИЕ



Риск получения травмы. Использование несогласованных деталей может стать причиной травм, повреждения прибора или нарушения в работе оборудования. Запасные детали, описанные в данном разделе, одобрены производителем.

Примечание: Номера изделия и товара могут меняться для некоторых регионов продаж. Свяжитесь с соответствующим дистрибьютором или см. контактную информацию на веб-сайте компании.

Запасные части

Функция	Изд. №
Адаптер в сборе, ХПК	4846400
Комплект щелочных батарей AA (4 шт.)	1938004
Кювета с крышкой, 25 x 95 мм, 10-20-25 мл (6 шт.)	2401906
Кювета с крышкой, 1 см/10 мл (2 шт.)	4864302
Кабель USB	LZV818

Принадлежности

Функция	Изд. №
Крышка для кювет 25 x 95 мл	2401812
Сумка для переноски с жесткими боковыми поверхностями	4942500
Сумка для переноски с мягкими боковыми поверхностями и наплечным ремнем	2722000
Сумка для переноски "переносная лаборатория"	4943000
Стандарты оптической плотности DR/Check™	2763900
Крышка прибора	9390500

İçindekiler

Teknik Özellikler sayfa 262	Standart çalışma sayfa 269
Genel Bilgiler sayfa 262	Gelişmiş çalışma sayfa 271
Kurulum sayfa 265	Bakım sayfa 274
Kullanıcı arayüzü ve gezinme sayfa 267	Sorun giderme sayfa 275
Başlatma sayfa 268	Yedek parçalar ve aksesuarlar sayfa 275

Teknik Özellikler

Teknik özellikler, önceden bildirilmeksizin değiştirilebilir.

Teknik Özellik	Ayrıntılar
Ölçüm modu	Transmitans (%), Absorbans (Abs) ve Konsantrasyon (Kons)
Boyutlar (G x D x Y)	23,6 x 8,7 x 4,7 cm (9,3 x 3,4 x 1,9 inç)
Muhafaza derecelendirmesi	IP67
Ağırlık	0,6 kg (1,3 lb)
Güç gereksinimleri (dahili)	AA Alkalin pil (4x)
Pil ömrü	Arka ışsız haftanın 5 günü/günde 5 okuma ile 6 ay (tipik)
Arayüz	USB mini
Çalışma sıcaklığı	0 - 50 °C (32 - 122 °F), maksimum %90 bağıl nem; yoğuşmasız
Depolama sıcaklığı	-30 - 60 °C (-22 - 140 °F), maksimum %90 bağıl nem; yoğuşmasız
Lamba kaynağı	Işık yayan diyot (LED)
Dedektör	Silikon fotodiyot
Dalgaboyu aralığı	420, 520, 560, 610 nm

Teknik Özellik	Ayrıntılar
Fotometrik ölçüm aralığı	0–2 Abs
Dalgaboyu doğruluğu	±1 nm
Fotometrik doğruluk	Nominal 1,0 Abs'de ±0,005
Fotometrik doğrusallık	±0,002 Abs (0–1 Abs)
Dalgaboyu seçimi	Otomatik, yöntem seçimine dayalı
Fotometrik tekrarlanabilirlik	±0,002 Abs (0–1 Abs)
Veri okumaları	Grafik ekran, 240 x 160 piksel (arka ışık)
Numune hücreleri	16 mm, 1 cm/10 mL, 1-inç (25 mm) yuvarlak
Koruma sınıfı	Sınıf III
Sertifikalar	CE sertifikalı
Garanti	2 yıl

Genel Bilgiler

Hiçbir durumda üretici, bu kılavuzdaki herhangi bir hata ya da eksiklikten kaynaklanan doğrudan, dolaylı, özel, tesadüfi ya da sonuçta meydana gelen hasarlardan sorumlu olmayacaktır. Üretici, bu kılavuzda ve açıkladığı ürünlerde, önceden haber vermeden ya da herhangi bir zorunluluğa sahip olmadan değişiklik yapma hakkını saklı tutmaktadır. Güncellenmiş basımlara, üreticinin web sitesinden ulaşılabilir.

Güvenlik bilgileri

BİLGİ

Üretici, doğrudan, arızı ve sonuç olarak ortaya çıkan zararlar dahil olacak ancak bunlarla sınırlı olmayacak şekilde bu ürünün hatalı uygulanması veya kullanılmasından kaynaklanan hiçbir zarardan sorumlu değildir ve yürürlükteki yasaların izin verdiği ölçüde bu tür zararları reddeder. Kritik uygulama risklerini tanımlamak ve olası bir cihaz arızasında prosesleri koruyabilmek için uygun mekanizmaların bulunmasını sağlamak yalnızca kullanıcının sorumluluğundadır.

Bu cihazı paketinden çıkarmadan, kurmadan veya çalıştırmadan önce lütfen bu kılavuzun tümünü okuyun. Tehlikeler ve uyarılarla ilgili tüm

ifadeleri dikkate alın. Aksi halde, kullanıcının ciddi şekilde yaralanması ya da ekipmanın hasar görmesi söz konusu olabilir.

Bu cihazın korumasının bozulmadığından emin olun. Cihazı bu kılavuzda belirtilenden başka bir şekilde kullanmayın veya kurmayın.

Tehlikeyle ilgili bilgilerin kullanılması

▲ TEHLİKE

Olması muhtemel veya yakın bir zamanda olmasından korkulan, engellenmediği takdirde ölüm veya ciddi yaralanmaya neden olacak tehlikeli bir durumu belirtir.

▲ UYARI

Önlenmemesi durumunda ciddi yaralanmalar veya ölümlerle sonuçlanabilecek potansiyel veya yakın bir zamanda meydana gelmesi beklenen tehlikeli durumların mevcut olduğunu gösterir.

▲ DİKKAT



Daha küçük veya orta derecede yaralanmalarla sonuçlanabilecek potansiyel bir tehlikeli durumu gösterir.

BİLGİ

Engellenmediği takdirde cihazda hasara neden olabilecek bir durumu belirtir. Özel olarak vurgulanması gereken bilgiler.

Önlem etiketleri

Cihazın üzerindeki tüm etiketleri okuyun. Talimatlara uyulmadığı takdirde yaralanma ya da cihazda hasar meydana gelebilir. Cihaz üzerindeki bir simge, kılavuzda uyarı ibaresiyle belirtilir.

	Bu simge, cihazın üzerinde belirtildiği takdirde, çalıştırma ve/veya güvenlik bilgileri için kullanım kılavuzuna referansta bulunur.
	Bu sembol, bir patlama riski bulunduğunu gösterir.
	Bu simgeyi taşıyan elektrikli cihazlar, 12 Ağustos 2005 tarihinden sonra Avrupa evsel atık toplama sistemlerine atılamaz. Avrupa'daki yerel ve ulusal yönetmeliklere (2002/96/EC sayılı AB Direktifi) göre Avrupa'daki elektrikli cihaz kullanıcıları, eski veya kullanım süresi dolmuş cihazları bertaraf edilmesi için herhangi bir ücret ödmeden üreticiye göndermelidir. Not: Geri dönüşüm için iade etmeden önce lütfen kullanım süresi dolmuş cihazın, üretici tarafından verilen elektrikli aksesuarların ve tüm yardımcı bileşenlerin uygun şekilde bertaraf edilebilmesi için nasıl iade edilmesi gerektiği konusunda gerekli talimatları almak üzere üretici veya tedarikçi ile irtibata geçiniz.

Belgelendirme

Kanada Radyo Girişimine Neden Olan Cihaz Yönetmeliği, IECS-003, A Sınıfı:

Destekleyen test kayıtları, üreticide bulunmaktadır.

Bu A Sınıfı dijital cihaz, Kanada Girişime Neden Olan Cihaz Yönetmeliğinin tüm şartlarını karşılamaktadır.

Cet appareil numérique de classe A répond à toutes les exigences de la réglementation canadienne sur les équipements provoquant des interférences.

FCC PART 15, "A" Sınıfı Limitleri

Destekleyen test kayıtları, üreticide bulunmaktadır. Bu cihaz, FCC Kurallarının Bölüm 15'ine uygundur. Çalıştırma için aşağıdaki koşullar için geçerlidir:

1. Cihaz, zararlı girişime neden olmaz.
2. Bu cihaz, istenmeyen işleyişe yol açabilecek parazit de dahil olmak üzere, alınan her türlü paraziti kabul edecektir.

Bu cihaz üzerinde, uyumluluktan sorumlu tarafın açıkça onaylamadığı her türlü değişiklik, kullanıcının cihazı çalıştırma yetkisini geçersiz kılacaktır. Bu cihaz, test edilmiş ve FCC kuralları, Bölüm 15 uyarınca A Sınıfı bir dijital cihaz limitlerini karşıladığı tespit edilmiştir. Bu limitler, ekipmanın bir işyeri ortamında çalıştırılması durumunda zararlı parazitlere karşı uygun koruma sağlayacak şekilde tasarlanmıştır. Bu cihaz, telsiz frekansı enerjisi üretir, kullanır ve yayabilir ve kullanım kılavuzuna uygun olarak kurulmazsa ve kullanılmazsa telsiz iletişimlerine zararlı parazitlere neden olabilir. Bu cihazın bir konut alanında kullanılması zararlı parazitlere neden olabilir. Böyle bir durumda kullanıcının masrafları kendisine ait olmak üzere bu parazitleri düzeltmesi gerekecektir. Parazit sorunlarını azaltmak için aşağıdaki teknikler kullanılabilir:

1. Parazitin kaynağı olup olmadığını öğrenmek için bu ekipmanın güç kaynağı bağlantısını kesin.
2. Eğer cihaz, parazit sorunu yaşayan cihazla aynı prize bağlıysa, cihazı farklı bir prize takın.
3. Cihazı parazit alan cihazdan uzaklaştırın.
4. Cihazın parazite neden olduğu cihazın alıcı antenini başka bir yere taşıyın.
5. Yukarıda sıralanan önlemleri birlikte uygulamayı deneyin.

Ürüne genel bakış

DR 900, 420, 520, 560 ve 610 nm dalga boylarında ölçüm yapan LED kaynaklı taşınabilir bir kolorimetredir. Cihaz, içme suyu, atık su ve endüstriyel uygulamalardaki farklı parametreleri ölçmede kullanılır. cihaz metod programları yüklenmiş olarak gelir ve cihaza kullanıcı programı yüklenilebilir, sık kullanılan metodlar seçilebilir. Bkz. [Şekil 1](#).

Şekil 1 Cihaz genel bakış

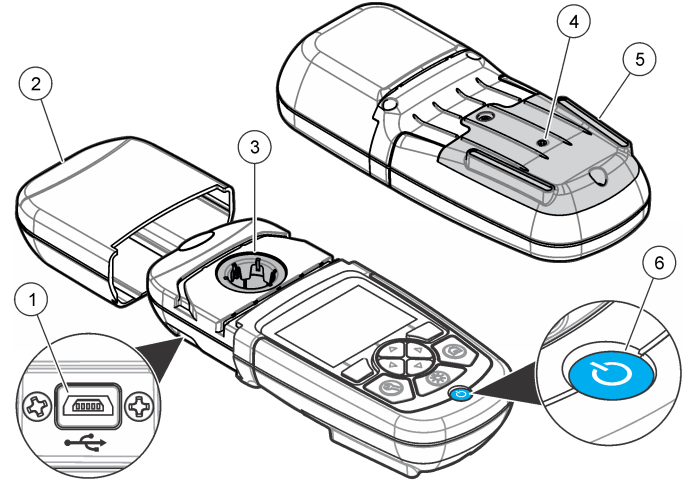

1 USB portu	4 Havalandırma deliği
2 Cihaz kapağı	5 Pili bölmesi
3 Hücre bölmesi	6 Açma kapama tuşu

Ürünün parçaları

Bütün parçaların alındığından emin olun. Bkz. [Şekil 2](#). Eksik veya hasarlı bir parça varsa derhal cihaz üreticisi veya satış temsilcisiyle iletişime geçin.

Şekil 2 Ürünün parçaları

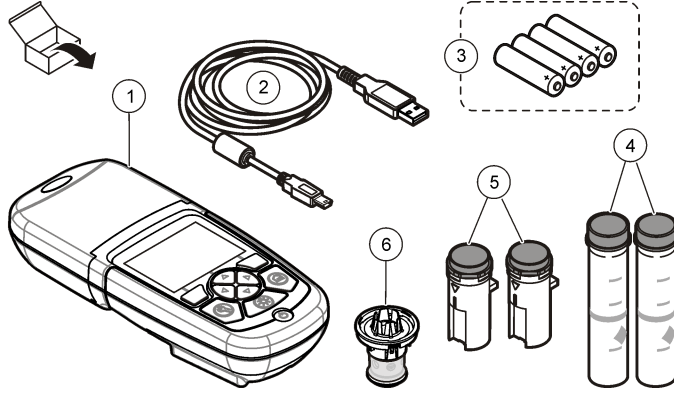

1 DR 900	4 Cam numune hücresi, 1 inç (25 mm) yuvarlak, 10, 20, 25-mL işaretleri (2x)
2 Mini USB konnektörlü USB kablosu	5 Numune hücresi, 1 cm/10 mL (2x)
3 AA alkalin piller (4x)	6 Numune hücresi adaptörü

Kurulum

⚠ TEHLİKE



Birden fazla tehlike. Belgenin bu bölümünde açıklanan görevleri yalnızca yetkili personel gerçekleştirmelidir.

BİLGİ

cihaz direkt güneş ışığına maruz bırakılmadığından ve kullanım veya depolama sırasında havalandırmanın tıkanmadığından emin olun.

Pillerin takılması

⚠ UYARI



Patlama tehlikesi. Pilin, yanlış takılması, patlayıcı gazların salınmasına neden olabilir. Pillerin aynı ve onaylanmış kimyasal türde olduklarından, ayrıca doğru yönlerde takılı olduklarından emin olun. Yeni ve kullanılmış pilleri bir arada kullanmayın.

⚠ UYARI



Yangın tehlikesi. Başka pil kullanımına izin verilmez. Yalnızca alkalin piller kullanın.

BİLGİ

Koruma sınıfını sağlamak için vidaları 11 N.m (8 ft.lb) sıktığınızdan ve kapağın tam olarak yerine oturduğundan emin olun.

cihaz dört AA alkalin pille çalışır. Pillerin doğru yönlerde takıldığından emin olun. Pilin takılması için [Şekil 3](#) kısmına bakın.

Şekil 3 Pilin takılması

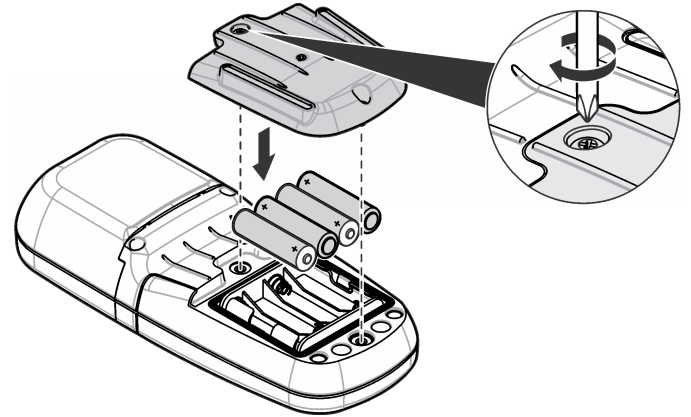

Numune hücresi ve hücre adaptörünün takılması

cihaz, farklı numune hücre tipleri için tek bir adaptörün kullanılabildiği bir hücre bölmesine sahiptir. Sonuçların daha tekrarlanabilir ve hassas olması için numune hücresini doğru bir şekilde ve doğru yönde taktığınızdan emin olun. Bkz. Şekil 4. Işığın ölçümü etkilememesi için sıfırlama veya ölçüm yapmadan önce cihazın kapağını kapatın. Bkz. Şekil 5.

Şekil 4 Numune hücresi yönü

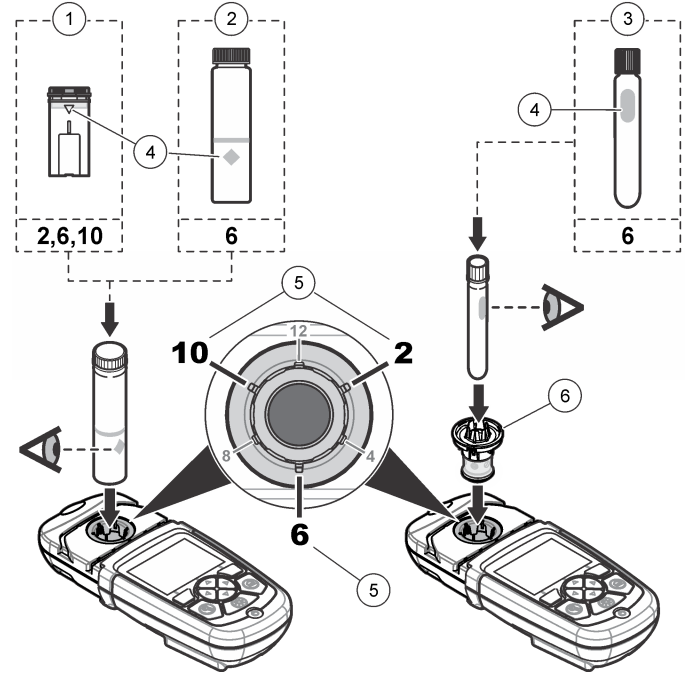

1 1-cm/10-mL plastik numune hücresi	4 Yön işareti
2 1-inç (25 mm) cam numune hücresi	5 Yön konumu (saat yönü)
3 16 mm cam test viyali	6 Numune hücresi adaptörü

Şekil 5 Numune hücresi ve cihazın kapağının takılması

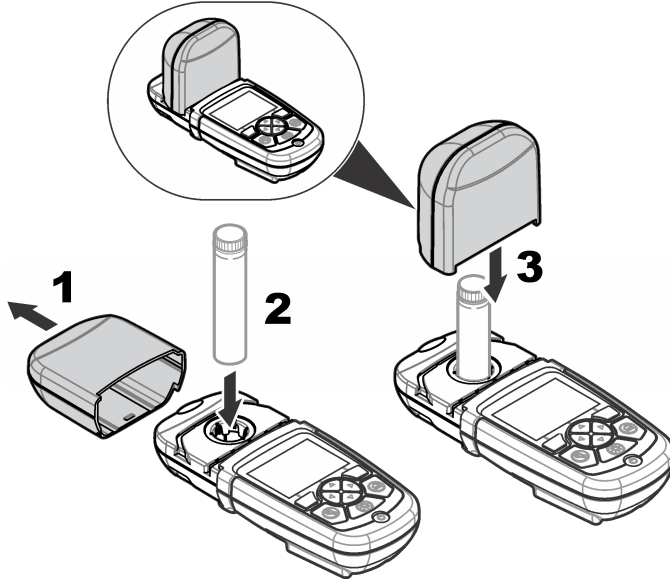

Kullanıcı arayüzü ve gezinme

Tuş takımının açıklaması

Tuş takımı açıklamaları ve gezinme bilgileri için bkz. [Şekil 6](#).

Şekil 6 Tuş takımının açıklaması

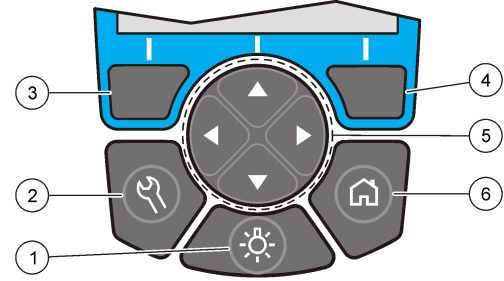

1 ARKA IŞIK: ekran aydınlatmasını açar veya kapatır	4 SAĞ seçim tuşu (duruma bağlı): numune okuma, seçenekleri seçme veya doğrulama, alt menüleri açma
2 AYARLAR: kurulum seçenekleri ¹	5 YUKARI, AŞAĞI, SAĞ, SOL navigasyon tuşları: menülerde gezinme, sayı ve harfleri girme ²
3 SOL seçim tuşu (duruma bağlı): seçeneklere erişim, mevcut menü ekranını iptal edip öncekine geçme	6 ANA MENÜ/Seçenekler: ana okuma ekranına ¹ e gitme, program seçme, veri yönetimi

¹ Düzenleme modundayken tuş çalışmaz.

² YUKARI veya AŞAĞI tuşuna basıldığında, hızlı kaydırır. SOL veya SAĞ tuşuna basıldığında, sayfaya göre kaydırır.

Ekran açıklaması

Okuma ekranı seçili modu, birimi, tarih ve saati, operatör kimliğini ve numune kimliğini gösterir. Bkz. [Şekil 7](#).

Şekil 7 Tek ekranda gösterim

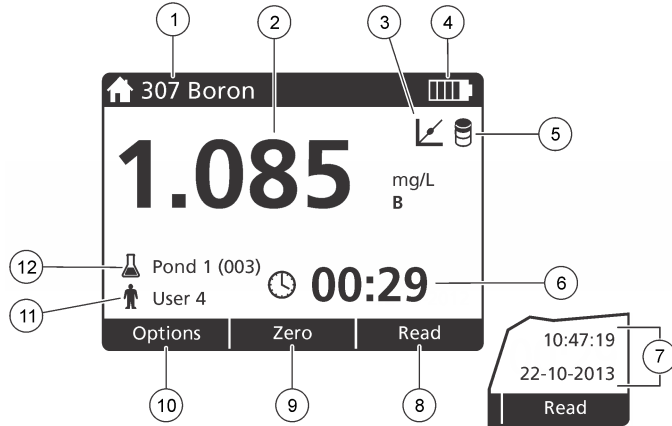

1 Program adı ve numarası	7 Saat ve tarih
2 Okuma değeri, birim ve kimyasal form	8 Oku (değişken: seç, başlat, tamam)
3 Standart ayarlama simgesi	9 Sıfırla (değişken: navigasyon tuşu Yukarı oku)
4 Pili durumu	10 Seçenekler (değişken: geri, iptal)
5 Şahit reaktif	11 Kullanıcı ismi
6 Zamanlayıcı	12 Numune ismi

Gezinme

cihaz, çeşitli seçenekleri değiştirmek için menüler içerir. Farklı seçenekleri vurgulamak için gezinti tuşlarını (**YUKARI**, **AŞAĞI**, **SAG** ve **SOL** ok tuşları) kullanın. Bir seçeneği seçmek için **SAG** seçim tuşuna basın. Navigasyon tuşlarıyla bir seçenek değeri girin. Bir değeri girmek veya değiştirmek için navigasyon tuşlarına (**YUKARI**, **AŞAĞI**, **SAG** ve **SOL** ok tuşları) basın. Bir sonraki alana ilerlemek için **SAG** ok tuşuna basın. Bir değeri kabul etmek için **Bitti** altındaki **SAG** seçim tuşuna

basın. Mevcut menü ekranından bir önceki ekrana gitmek için **SOL** seçim tuşuna basın.

Başlatma

Cihazın açılması ve kapanması

cihaz açık veya kapalı konuma getirmek için **GÜÇ** tuşuna basın. cihaz açılmazsa, pillerin düzgün takıldığından emin olun.

Dilin ayarlanması

Dili ayarlamak için iki seçenek bulunmaktadır:

- cihaz ilk kez açıldığında gösterim dilini ayarlanabilir.
- AYARLAR menüsünden dil ayarlanabilir.

1. **AYARLAR>Kurulum>Dil** öğelerine basın.
2. Listedeki dili seçin.

Tarihin ve saatin ayarlanması

Tarih ve saati belirlemek için iki seçenek mevcuttur:

- cihaz ilk kez açıldığında tarih ve saat ayarlanabilir.
- Tarih & Saat menüsünden ayarlanabilir.

1. **AYARLAR>Kurulum>Tarih & Saat** öğelerine basın.
2. **Tarih Formatı** öğesine basın ve tarih ve saat için bir format seçin.
3. **Tarih & Saat** öğesine basın.
4. Geçerli tarih ve saati girmek için navigasyon tuşlarını kullanın ve **Bitti** öğesine basın.

Standart alıřtırma

Program listesi

cihaz, eksiksiz bir uygulama programı serisiyle teslim edilir. Program aıklamaları iin bkz. [Tablo 1](#).

Tablo 1 Program seenekleri

Program seeneęi	Aıklama
Yüklenmiş programlar	Yüklenmiş programlar fabrikada yüklenmiş, önceden programlanmış yöntemlerdir. Bkz. Yüklenmiş programın seilmesi sayfa 269.
Kullanıcı programları	Yöntemler geliştirilebilir ve kullanıcı programı olarak kaydedilebilir. ¹ Bkz. Kullanıcı programları sayfa 271.
Sık Kullanılanlar	Sık kullanılan yöntemler sık kullanılanlar listesine kaydedilebilir. ¹

¹ Maksimum on yöntem (kullanıcı programları ve/veya sık kullanılanlar) kaydedilebilir.

Yüklenmiş programın seilmesi

1. **GİRİŞ>Seenekler>Tüm Programlar** öğelerine basın.
2. Uygulanabilir yöntemi seip **Başlat** tuşuna basın.
3. Daha hızlı erişim iin seilen yöntemi sık kullanılanlara eklemek üzere **Seenekler>Favorilere Ekle** öğelerini sein.

Temel program seeneklerinin seilmesi

Bir program seildięinde, ilave parametre seenekleri mevcuttur.

1. Seenek menüsüne erişmek iin **Seenekler** öğesine basın.

2. Geerli seenekleri sein.

Seenek	Aıklama
Zamanlayıcıyı Başlatma	Analiz adımlarının zamanlamasının doęruluęundan emin olmak iin ön ayarlı bir zamanlayıcı sein veya manüel bir zamanlayıcı ayarlayın (örn. reaksiyon süreleri veya bekleme süreleri tam olarak belirtildięi şekilde olabilir). Zamanlayıcı aıkken, zamanlayıcı simgesi ekranda görüntülenir. Zaman dolduęunda cihaz sesli uyarı verir. Ön ayarlı zamanlayıcı —Bir ya da daha fazla kayıtlı prosedür adımı iin geerli ön ayarlı zamanlayıcıyı seip Başlat düğmesine basın. Zamanlayıcı Manüel —Navigasyon tuşlarını kullanarak geerli zamanı girin ve Bitti düğmesine basın. Varsayılan = 00:00
Fvrir/Kulln Programları	Kayıtlı sık kullanılanlar veya kullanıcı programları listesinden sein. Daha fazla bilgi iin bkz. Sık kullanılan bir programın veya kullanıcı programının seilmesi sayfa 271.
Tüm Programlar	Listeden önceden programlanmış bir metodu sein.
Veri Günlüğü	Tüm kayıtlı okumaları gösterir. Daha fazla bilgi iin bkz. Veri günlüğü sayfa 271.
Favorilere Ekle	Sık kullanılan kayıtlı programlar ve kullanıcı programı yöntemlerini sık kullanılanlar listesine kaydeder. Bkz. Bir programın sık kullanılanlara eklenmesi sayfa 271.
%T/Abs/Kons	% transmittans, absorbans veya konsantrasyon okumalarına geer. Transmittans okuması (%) —Numuneden geip dedektöre ulaşan orijinal ışığın yüzdesini okur. Absorbans okumaları —Numunenin absorbe ettięi ışık absorbans birimlerinde okunur. Konsantrasyon okumaları —Ölçülen absorbans deęerleri programa özgü kayıtlı denklemle konsantrasyon deęerlerine dönüřtürülür.
Gelişmiş Seenekler	Daha fazla parametre belirtmek iin gelişmiş seenekleri kullanın. Bkz. Gelişmiş program seeneklerinin seilmesi sayfa 270.
Kaydet	Otomatik kayıt seeneęi Kapalı olarak ayarlandığıında son okumayı manüel olarak kaydeder.

Gelişmiş program seçeneklerinin seçilmesi

Her programın, seçilebilecek farklı ek gelişmiş seçenekleri mevcuttur.

1. **Seçenekler** ögesine basarak **Seçenekler>Gelişmiş Seçenekler** kısmına erişin.
2. Daha fazla parametre belirtmek için gelişmiş seçenekleri kullanın.

Seçenek	Açıklama
Otomatik Kaydetme	Açık ve Kapalı arasında geçiş yapar. Seçenek Açık olarak belirlendiğinde, her okuma otomatik olarak kaydedilir. Seçenek Kapalı olarak belirlendiğinde okuma manuel olarak kaydedilebilir.
Kimyasal Formül	Alternatif kimyasal formu ve bazı fabrika kurulumlu yöntemlerdeki ilgili ölçüm aralığını seçin.
Şahit reaktif	Şahit Reaktif düzeltmesi fabrika kurulumlu bazı yöntemlerde kullanılabilir. Numune olarak deiyonize su kullanılarak tamamlanan testin sonucunu girin. Reaktiflerden kaynaklanan arka plan renklerini düzeltmek için şahit değeri her bir sonuçtan çıkarılır. Standart Ayarlama seçeneğini seçmeden önce şahit düzeltmeyi girin. Bu düzeltmeyi her bir yeni test reaktif partisi için girin.
Standart Ayarlama	Kayıtlı kalibrasyonu değiştirin. Test aralığının üst limitine yakın bir konsantrasyonda bilinen bir standart ile bir testi tamamlayın. Sonucu standart konsantrasyona hizalamak için bu işlevi kullanın.
Program Sıralama	Kayıtlı program listesi için alfabetik veya sayısal bir program sırası seçin.

Bir kullanıcı ismi kullanılması

Kullanıcı ismi, değerleri kullanıcılarla ilişkilendirir. Tüm saklanan verilerde bu isim bulunur.

1. Okuma ekranında **AYARLAR>Operatör Kimliği** öğelerine basın.

2. Kullanıcı ismi oluşturmayı ya da silmeyi seçin:

Seçenek	Açıklama
Geçerli İsim	Listeden bir isim seçin. Farklı bir kimlik seçilene dek, mevcut kimlik numune verileriyle ilişkilendirilir.
Yeni Kimlik Oluştur	Yeni operatör kimliği için bir ad girin. Maksimum 10 isim girilebilir.
Kimliği Sil	Varolan bir operatör kimliğini siler.

Numune ismi kullanılması

Örnek Kimliği etiketi, okumaları belirli bir örnek veya konumla ilişkilendirmede kullanılır. Atanırsa, saklanan verilerde bu isim bulunur.

1. Okuma ekranında **AYARLAR>Örnek Kimliği** öğelerine basın.
2. Kullanıcı ismi oluşturmayı ya da silmeyi seçin:

Seçenek	Açıklama
Geçerli İsim	Listeden bir isim seçin. Farklı bir kimlik seçilene dek, mevcut kimlik numune verileriyle ilişkilendirilir.
Yeni Kimlik Oluştur	Yeni numune ismi için bir isim girin. Maksimum 10 isim girilebilir. Farklı bir kimlik seçilene kadar, numuneler her bir ölçüm birimi için sırayla numaralandırılır (örn., Pond 1, Pond 2).
Kimliği Sil	Mevcut bir örnek kimliğini siler.

Ölçüm yapılması

Bir ölçümü tamamlamak için temel ölçüm adımları gereklidir. Her yöntemin adım adım prosedürü vardır. Belirli bir testi gerçekleştirmek için uygun yöntem başvurun. Aşağıdaki örnek, bir ölçümü tamamlamak için temel bir prosedürü gösterir.

1. Program menüsünden ilgili programı seçin (örn. Yüklenmiş Programlar, Kullanıcı Programları, Sık Kullanılanlar).
2. Gerekirse hücre adaptörünü takın.
3. Programı başlatmak için **Başlat** tuşuna basın.

4. Şahidi metodun prosedürüne göre hazırlayın. Numune hücrelerini kapatın ve numune hücrelerinin optik yüzlerini tiftiksiz, toz ve leke bırakmayan bir bezle temizleyin.
5. Şahit numune hücrelerini hücre tutucuya takın. Sonuçların daha tekrarlanabilir ve hassas olması için şahit numune hücrelerini doğru bir şekilde ve doğru yönde taktığınızdan emin olun. Bkz. [Şekil 4](#) sayfa 266.
6. Işıklı etkileşimi önlemek için cihazın kapağını kapatın. Bkz. [Şekil 5](#) sayfa 267.
7. **Sıfırla** düğmesine basın. Ekranda konsantrasyon sıfır olarak görünür (örn., mg/L, ABS, µg/L).
8. Numuneyi hazırlayın. Reaktifleri metodun prosedüründe gösterildiği şekilde ekleyin.
9. Programdaki kayıtlı zamanlayıcıları kullanmak için **Seçenekler>Zamanlayıcıyı Başlat** öğelerini seçin.
10. Numune hücrelerini kapatın ve hücrenin optik yüzlerini tiftiksiz, toz ve leke bırakmayan bir bezle temizleyin.
11. Numuneyi hücre tutucuya takın. Sonuçların daha tekrarlanabilir ve hassas olması için numune hücrelerini doğru bir şekilde ve doğru yönde taktığınızdan emin olun. Bkz. [Şekil 4](#) sayfa 266.
12. Işıklı etkileşimi önlemek için cihazın kapağını kapatın. Bkz. [Şekil 5](#) sayfa 267.
13. **Oku**'ya basın. Ekranda, sonuçlar seçilen birimde görüntülenir.

Veri günlüğü

Veri günlüğü kayıtlı okumaların tümünü gösterir. Okumaları görmek için **GİRİŞ>Seçenekler>Veri Günlüğü** kısmına bakın. Veri günlüğünün aktarımı hakkında bilgi için [Veri günlüğünün aktarılması](#) sayfa 274 bölümüne bakın.

Gelişmiş çalışma

Sık kullanılan bir programın veya kullanıcı programının seçilmesi

Cihaz ilk kez çalıştırıldığında, sık kullanılan ve kullanıcı programları veritabanı boştur. Daha hızlı erişim için bir yöntem sık kullanılanlara kaydedilebilir. Bir kullanıcı programı, belirli ihtiyaçlar için programlanabilir.

1. **GİRİŞ>Seçenekler>Kullanıcı Programları** öğelerine basın.
2. Yeni bir kullanıcı programı oluşturmak için **Yeni Program**'a basın. Bkz. [Kullanıcı programları](#) sayfa 271.

Bir programın sık kullanılanlara eklenilmesi

Sık kullanılan kayıtlı programlar ve kullanıcı programı yöntemleri sık kullanılanlar listesine kaydedilebilir.

- **GİRİŞ>Seçenekler>Fvrlr/Kulln Programları** öğelerine basın.
- İlgili programı vurgulayıp **Seçenekler>Sil** öğelerine basın ve ekrandaki talimatları izleyin.

Kullanıcı programları

Cihaz ilk kez başladığında kullanıcı programları veritabanı boştur. Belirli ihtiyaçları için yeni programlar oluşturmak üzere **Yeni Program** seçeneğini kullanın. Yeni bir kullanıcı programı oluşturmak için, takip eden adımları gerçekleştirin.

1. **GİRİŞ>Seçenekler>Fvrlr/Kulln Programları>Yeni Program** öğelerine basın.
2. 1001 ile 1010 arasında kullanılabilir bir program numarası seçin.
Not: *En fazla on program (kullanıcı programları ve/veya sık kullanılanlar) kaydedilebilir.*
3. Bir metod adı girin (en fazla 12 karakter).
4. Dalga boyunu seçin: 420, 520, 560 veya 610 nm.
5. Birimi seçin: Birimsiz, µg/L, mg/L veya g/L.
6. Çözünürlüğü seçin: 0000, 000.0, 00.00 veya 0.000.

7. Kalibrasyon noktalarını ekleyin: en az 2, en fazla 12 kalibrasyon noktası. Std 1 girin seçeneğini belirleyin ve ilk standart konsantrasyon değerini girin. **Bitti** düğmesine basın.

Not: Bip sesi konsantrasyonun önceden girilen bir standardın tekrarı olduğunu veya konsantrasyonun, seçilen çözünürlük için çok yüksek olduğunu gösterir. Farklı bir değer girip devam edin.

8. Absorbans değerini girin:

Seçenek	Açıklama
ABS'yi Manüel Düzenleme	Absorbans değerini elle girmek için navigasyon tuşlarını kullanın.
ABS'yi Otomatik Düzenleme	<ol style="list-style-type: none">1. Şahidi hücre tutucuya koyup Sıfır düğmesine basın.2. Hazırlanan örneği hücre tutucuya koyup Oku düğmesine basın.3. Bitti düğmesine basın.

Not: Bip sesi absorbansın daha önce girilen standartı tekrarladığını veya önceki iki standart dahilinde olduğunu gösterir. Farklı bir değer girip devam edin.

9. **Bitti** düğmesine basın.
10. Kal Noktası Ekle öğesini seçin.
11. 7-9. adımlarda açıklanan ek kalibrasyon noktalarını girin.
12. **Kullanıcı Programını Kaydet** öğesini seçin.

Bir kullanıcı programının düzenlenmesi

Kayıtlı bir kullanıcı programını düzenlemek için:

1. **GİRİŞ>Fvrlr/Kulln Programları** öğelerini seçin.
2. İlgili programı seçip **Seçenekler**'e basın.
3. **Düzenle**'ye basın.
4. Prosedürü düzenlemek için ekrandaki talimatlara uyun.

Bir kullanıcı programının silinmesi

Program artık kullanılmıyorsa, kayıtlı kullanıcı programını silin.

1. **GİRİŞ>Seçenekler>Fvrlr/Kulln Programları** öğelerine basın.
2. İlgili programı vurgulayıp **Seçenekler>Sil** öğelerine basın ve ekrandaki talimatları izleyin.

Cihaz Bilgisi

cihaz bilgisi menüsü, cihaz adı, seri numarası, yazılım sürümü, veritabanı sürümü, kullanılan bellek ve program kullanılabilirliği gibi özel bilgileri görüntüler. **AYARLAR>Kurulum>Cihaz Bilgisi** öğelerine basın.

Parola belirleme

Parola ayarları seçenekleri, kısıtlı menülere erişimi engellemek için kullanılır.

Not: Belirlenen parola unutulmuşsa ve Güvenlik Seçenekleri açık olarak ayarlanmışsa, kısıtlı menüler operatöre kapatılır. Parolayı unutursanız teknik destek ile bağlantı kurun.

1. **AYARLAR>Kurulum>Parola Ayarları** öğelerine basın.
2. Bir seçenek belirleyin.

Seçenek	Açıklama
Parola Ayarları	Parola korumasını açmak veya kapatmak için Açık veya Kapalı seçeneklerinden birini seçin.
Korunan Öğeler	Korunan öğelerin listesini gösterir: operatör kimliğini düzenleme, numune kimliğini düzenleme, kullanıcı programlarını düzenleme, tarih & saat, yazılım güncelleme, metod güncelleme, dil ve sık kullanılanlar listesini düzenleme.

Ekranın ve sesin ayarlanması

Ekran kontrastı, pil otomatik kapatma seçenekleri veya arka ışık seçeneğini değiştirmek için ekran seçeneklerini kullanın. Bir tuşa

* Eğrinin lineer olduğu biliniyorsa, yalnız iki konsantrasyon veri noktası (örn. sıfır absorbanslı standart ve bilinen başka bir standart) gereklidir. Lineerliği doğrulamak veya lineer olmayan bir eğri belirlemek için ek veri noktaları kullanın.

basıldığında veya bir okuma tamamlandığında sesli uyarı verilmesi için ses seçeneklerini kullanın.

1. **AYARLAR>Kurulum>Görüntü & Ses>Görüntü Seçenekleri** öğelerine basın.
2. Bir seçenek belirleyin.

Seçenek	Açıklama
Kontrast	Ekran kontrastının ayarlanması. En açık ayar 0, en koyu ayar 9'dur. Varsayılan: 5
Otomatik Kapatma	Pil ömrünü maksimuma çıkarmak için, bir tuşa basılmadığı takdirde ne kadar süre sonra (5, 10, 15, 20, 30 dakika, 1 saat, 2 saat veya Devre dışı) cihaz otomatik olarak kapanacağını seçin. Varsayılan: 10 dakika
Arka ışık	ARKA IŞIK basıldığında ekranın arka ışığı açık olarak ayarlanır. Bir tuşa basılmadığı takdirde arka ışığın ne kadar süre sonra (10, 20, 30 saniye, 1, 2, 5, 10 dakika veya Devre dışı) otomatik olarak kapatılacağını belirleyin. Varsayılan: 1 dakika

3. **AYARLAR>Kurulum>Görüntü & Ses>Sesler** öğelerine basın.
4. Bir seçenek belirleyin.

Seçenek	Açıklama
Tuş vuruşu	Bir tuşa basıldığında cihaz sesli uyarı verir. Varsayılan değer: kapalı
Okuma Tamamlandı	Bir okuma tamamlandığında cihaz sesli uyarı verir. Varsayılan değer: açık

USB ana menüsü

cihaz, USB kablosuyla bilgisayara bağlandığında, USB Ana Menüsü açılır. USB Ana Menüünden yazılımı güncelleyin, programları cihaza veya bilgisayara aktarın ya da veri ve etkinlik günlüğünü bilgisayara aktarın.

Yazılımın güncellenmesi

Yazılım güncelleme dosyasını ürünün web sitesinde bulun veya cihaz tedarikçisiyle bağlantı kurun. Dosyayı web sitesinden bilgisayara kaydedin.

1. Cihazı açık konuma getirin ve USB kablosunu cihaz ve bilgisayara bağlayın. USB Ana Menü'sü açılır.
2. **DR900'ü Güncelle** seçeneğini seçin. Cihaz bilgisayarda USB sürücü olarak görüntülenir. Klasörü açın.
3. DR900.bin dosyasını açık klasöre kopyalayın.
4. **Tamam'a** basın.
5. Güncelleme tamamlandığında **Tamam** düğmesine basın.
6. **USB'yi Çıkar** seçeneğini seçin, **Tamam** düğmesine basın ve USB kablosunu çıkarın.
7. **Tamam'a** basın.
8. cihaz yeniden başlatın.

Programların yönetilmesi

Programları Yönet işleviyle, kullanıcı programları cihaze ve/veya bilgisayara aktarılabilir ve yeni fabrika programları cihaza aktarılabilir.

1. Cihazı açık konuma getirin ve USB kablosunu cihaz ve bilgisayara bağlayın. USB Ana Menü'sü açılır.
2. **Programları Yönet** seçeneğini işaretleyip bir seçenek belirleyin:

Seçenek	Açıklama
Kullanıcı Programlarını Bilgisayara Aktarma	Tüm kullanıcı programlarını saklamak için veya kullanıcı programlarını başka bir DR 900'e taşımak için bilgisayara aktarır.
Kullanıcı Programlarını Cihaza Aktarma	Tüm kullanıcı programlarını bilgisayar aracılığıyla başka bir DR 900'deki kullanıcı programlarıyla değiştirir.
Fabrika Programlarını Cihaza Aktarma	Üreticinin web sitesinden yeni fabrika programlarını cihaza aktarır.

Cihaz bilgisayarda USB sürücü olarak görüntülenir. Klasörü açın.

3. Aktarılabacak dosyayı sürücüden bilgisayara veya bilgisayardan sürücüye kopyalayın.
4. **Tamam**'a basın.
5. Aktarım tamamlandığında, **USB'yi Çıkar** seçeneğini belirleyip USB kablosunu çıkarın.
6. **Tamam**'a basın.

Veri günlüğünün aktarılması

Etkinlik ve veri günlüğü bilgisayara aktarılabilir. Etkinlik günlüğü yapılandırılmaya bağlantılı bir işlemin tarih, saat, etkinlik numarası, parametre ve tanımını içerir. Numune ölçümleri veri günlüğüne manuel veya otomatik olarak kaydedilir. Bkz. [Gelişmiş program seçeneklerinin seçilmesi](#) sayfa 270.

1. Cihazı açık konuma getirin ve USB kablosunu cihaz ve bilgisayara bağlayın.
USB Ana Menü'sü açılır.
2. **Veri Günlüğünü Aktar** öğesini seçin.
Cihaz bilgisayarda USB sürücü olarak görüntülenir. Klasörü açın.
3. Aktarılabacak dosyaları kopyalayarak (DR900_DataLog.csv and DR900_EventLog.csv) bilgisayara kaydedin.
4. **Tamam**'a basın.
5. Dosyalar bilgisayara kopyalandığında, **USB'yi Çıkar**'ı seçip USB kablosunu çıkarın.
6. **Tamam**'a basın.

Bakım

⚠ UYARI



Birden fazla tehlike. Belgenin bu bölümünde açıklanan görevleri yalnızca yetkili personel gerçekleştirmelidir.

Numune hücrelerinin temizlenmesi

⚠ DİKKAT



Kimyasal maddelere maruz kalma tehlikesi. Laboratuvar güvenlik talimatlarına uyun ve kullanılan kimyasallara uygun kişisel koruma ekipmanının tamamını kullanın. Güvenlik protokolleri için mevcut güvenlik bilgi formlarına (MSDS) bakın.

⚠ DİKKAT



Kimyasal maddelere maruz kalma tehlikesi. Kimyasal maddeleri ve atıkları, yerel, bölgesel ve ulusal yönetmeliklere uygun şekilde atın.

Laboratuvar deterjanlarının çoğu önerilen konsantrasyonlarda kullanılır. Liqinox gibi nötr deterjanlar, düzenli temizlik gerektiğinde daha güvenlidir. Temizleme süresini kısaltmak için, sıcaklığı artırın veya bir ultrasonik banyo kullanın. Temizleme işlemini tamamlamak için, numune hücrelerini birkaç kez deiyonize suyla yıkayıp kendi kendine kurumaya bırakın. Hücreler aynı zamanda asitle temizlenerek ardından deiyonize suyla iyice yıkanabilir.

Not: *Düşük seviyeli metal testlerinde kullanılan hücreleri temizlemek için her zaman asit kullanın.*

Bazı prosedürler için özel temizleme yöntemleri gereklidir. Hücreleri temizlerken fırça kullanıldığında, hücrelerin iç yüzeyini çizmemek için ekstra özen gösterin.

Pillerin değiştirilmesi

⚠ UYARI



Patlama tehlikesi. Kullanım süresi dolan piller aygıtın içinde hidrojen gazının birikmesine neden olabilir. Pilleri kullanım süreleri dolmadan değiştirin ve cihazı piller katılıken uzun süre saklamayın.

⚠ UYARI



Yangın tehlikesi. Başka pil kullanımına izin verilmez. Yalnızca alkalin piller kullanın.

BİLGİ

Koruma sınıfını sağlamak için vidaları 11 N.m (8 ft.lb) sıktığınızdan ve kapağın tam olarak yerine oturduğundan emin olun.

Pil değişimi için bkz. [Pillerin takılması](#) sayfa 265.

Sorun giderme

Hata kodu	Olası neden	Çözüm
1	Cihaz yapılandırılmamış.	teknik destek ile bağlantı kurun.
2	Program verileri okunamadı	
3	Program verileri yazılmadı	
4	Pil hatası	Pilleri değiştirin.
5	Ölçüm sırasında A/D hatası	teknik destek ile bağlantı kurun.
6	Ölçüm sırasında ofset hatası	Cihaz kapağının doğru takıldığından emin olun.
7	Ölçüm sırasında yetersiz ışık hatası	<ul style="list-style-type: none">• Işık yolunun engellenmediğinden emin olun.• Sıfır, cihaz aralığının dışında• teknik destek ile bağlantı kurun.
8	Ölçüm sırasında aralık dışı hatası, potansiyel bir ışık engeli veya konsantrasyon çok yüksek	<ul style="list-style-type: none">• Işık yolunun engellenmediğinden ve konsantrasyonun program için çok yüksek olmadığından emin olun.• Cihaz kapağının doğru takıldığından emin olun.• teknik destek ile bağlantı kurun.

Yedek parçalar ve aksesuarlar

⚠ UYARI



Yaralanma tehlikesi. Onaylanmayan parçaların kullanımı kişisel yaralanmalara, cihazın zarar görmesine ya da donanım arızalarına neden olabilir. Bu bölümdeki yedek parçalar üretici tarafından onaylanmıştır.

Not: Bazı satış bölgelerinde Ürün ve Madde numaraları değişebilir. İrtibat bilgileri için uygun distribütörle bağlantı kurun veya şirketin web sitesine başvurun.

Yedek parçalar

Açıklama	Ürün
Adaptör, aksam, KOİ	4846400
Pil takımı, AA alkalin piller (4x)	1938004
Kapaklı numune hücresi, 25 x 95 mm, 10-20-25 mL (6x)	2401906
Kapaklı numune hücresi, 1 cm/10 mL (2x)	4864302
USB kablosu	LZV818

Aksesuarlar

Açıklama	Ürün
25 x 95 mL numune hücresi için kapak	2401812
Taşıma çantası, sert yapıda	4942500
Taşıma çantası; omuz kemerli, yumuşak yapıda	2722000
Taşıma çantası, portatif laboratuvar	4943000
DR/Check™ ABS standartları	2763900
Cihaz kapağı	9390500

Obsah

Technické údaje na strane 276	Štandardná prevádzka na strane 283
Všeobecné informácie na strane 276	Rozšírená prevádzka na strane 285
Inštalácia na strane 279	Údržba na strane 288
Užívateľské rozhranie a navigácia na strane 281	Riešenie problémov na strane 289
Spustenie do prevádzky na strane 282	Náhradné diely a príslušenstvo na strane 289

Technické údaje

Technické údaje podliehajú zmenám bez upozornenia.

Technický údaj	Detaily
Režim merania	Transmitancia (%), Absorbancia (Abs) a Koncentrácia (Konc)
Rozmery (Š x H x V)	23,6 x 8,7 x 4,7 cm (9,3 x 3,4 x 1,9 in.)
Stupeň krytia skrine	IP67
Hmotnosť	0,6 kg (1,3 lb)
Požiadavky na napájanie (interné)	Alkalické batérie typu AA (4 x)
Životnosť batérií	6 mesiacov (zvyčajne) pri 5 načítaniach za deň/5 dní týždenne bez podsvietenia
Rozhranie	USB mini
Prevádzková teplota	0 až 50 °C (32 až 122 °F), relatívna vlhkosť maximálne 90 % bez kondenzácie
Teplota skladovania	-30 až 60 °C (-22 až 140 °F), relatívna vlhkosť maximálne 90 % bez kondenzácie
Zdroj svetla	Svetlo emitujúca dióda (LED)
Detektor	Kremíková fotodióda
Rozsah vlnových dĺžok	420, 520, 560, 610 nm

Technický údaj	Detaily
Rozsah fotometrického merania	0–2 Abs
Presnosť vlnovej dĺžky	±1nm
Fotometrická presnosť	±0,005 Abs pri nominálnej hodnote Abs 1,0
Fotometrická linearita	±0,002 Abs (0–1 Abs)
Výber vlnovej dĺžky	Automatický, na základe voľby metódy
Fotometrická opakovateľnosť	±0,002 Abs (0–1 Abs)
Výstup údajov na čítanie	Grafický displej, 240 x 160 pixlov (s podsvietením)
Kyvety na vzorky	16 mm, 1 cm/10 ml, 1-palcová (25 mm) okrúhla
Trieda ochrany	Trieda III
Certifikáty	S certifikátom CE
Záruka	2 roky

Všeobecné informácie

Výrobca v žiadnom prípade nenesie zodpovednosť za priame, nepriame, mimoriadne, náhodné alebo následné škody spôsobené chybou alebo opomenutím v tomto návode na použitie. Výrobca si vyhradzuje právo na vykonávanie zmien v tejto príručke alebo na predmetnom zariadení kedykoľvek, bez oznámenia alebo záväzku. Revidované vydania sú k dispozícii na webových stránkach výrobcu.

Bezpečnostné informácie

POZNAMKA

Výrobca nie je zodpovedný za škody spôsobené nesprávnym alebo chybným používaním tohto zariadenia vrátane, okrem iného, priame, náhodné a následné škody, a odmieta zodpovednosť za takéto škody v plnom rozsahu povolenom príslušným zákonom. Používateľ je výhradne zodpovedný za určenie kritického rizika pri používaní a zavedenie náležitých opatrení na ochranu procesov počas prípadnej poruchy prístroja.

Pred vybalením, nastavením alebo prevádzkou tohto zariadenia si prečítajte prosím návod. Venujte pozornosť všetkým výstrahám a upozorneniam na nebezpečenstvo. Zanedbanie môže mať za následok vznik vážnych zranení obsluhy alebo poškodenie zariadenia.

Ak si chcete byť istí, že ochrana tohto zariadenia nebude porušená, nepoužívajte ani nemontujte toto zariadenie iným spôsobom, ako je uvedený v tomto návode.

Informácie o možnom nebezpečenstve

▲ NEBEZPEČIE

Označuje potenciálne alebo bezprostredne nebezpečnú situáciu, ktorá, ak sa jej nezabráni, spôsobí smrť alebo vážne zranenie.

▲ VAROVANIE

Označuje potenciálne alebo bezprostredne nebezpečnú situáciu, ktorá, ak sa jej nezabráni, by mohla spôsobiť smrť alebo vážne zranenie.

▲ UPOZORNENIE

Označuje potenciálne ohrozenie s možným ľahkým alebo stredne ťažkým poranením.



POZNAMKA

Označuje situáciu, ktorá, ak sa jej nezabráni, môže spôsobiť poškodenie prístroja. Informácie, ktoré vyžadujú zvýšenú pozornosť.

Výstražné nálepky

Preštudujte si všetky nálepky a značky, ktoré sa nachádzajú na zariadení. Pri ich nedodržaní hrozí poranenie osôb alebo poškodenie

prístroja. Symbol na prístroji je vysvetlený v príručke s bezpečnostnými pokynmi.

	Tento symbol na prístroji upozorňuje na prevádzkovú alebo bezpečnostnú informáciu v príručke s pokynmi.
	Tento symbol označuje, že je hrozí riziko explózie.
	Elektrické zariadenie označené týmto symbolom sa po 12. auguste 2005 nesmie likvidovať v európskych verejných systémoch likvidácie odpadov. V súlade s európskymi miestnymi a národnými predpismi (smernica EÚ 2002/96/ES) európski používatelia elektrických zariadení teraz musia vracať staré a opotrebované zariadenia výrobcovi na likvidáciu, za ktorú sa používateľovi neúčtujú žiadne poplatky. Poznámka: Pred vrátením na recykláciu sa skontaktujte s výrobcom alebo dodávateľom zariadenia, ktorí vám poskytnú pokyny týkajúce sa vrátenia zariadenia, elektrického príslušenstva dodaného výrobcom a všetkých pomocných položiek po skončení ich životnosti na správnu likvidáciu.

Certifikáty

Kanadská smernica o zariadeniach spôsobujúcich elektromagnetické rušenie, IECS-003, Trieda A

Príslušné protokoly zo skúšok sú uchovávané u výrobcu zariadenia.

Tento digitálny prístroj Triedy A vyhovuje všetkým požiadavkám Kanadskej smernice o zariadeniach spôsobujúcich elektromagnetické rušenie.

Cet appareil numérique de classe A répond à toutes les exigences de la réglementation canadienne sur les équipements provoquant des interférences.

Obmedzenia podľa smernice FCC, Časť 15, Trieda „A“

Príslušné protokoly zo skúšok sú uchovávané u výrobcu zariadenia. Toto zariadenie vyhovuje požiadavkám Časti 15 smernice FCC. Používanie zariadenia podlieha nasledujúcim podmienkam:

1. Zariadenie nesmie spôsobovať elektromagnetické rušenie.

2. Toto zariadenie musí byť schopné prijať akékoľvek rušenie, vrátane takého, ktoré môže spôsobiť nežiadajú prevádzku.

V dôsledku zmien alebo úprav na tomto zariadení vykonaných bez výslovného schválenia organizáciou zodpovednou za posúdenie zhody môže používateľ stratiť oprávnenie prevádzkovať toto zariadenie. Skúškou bolo potvrdené, že toto zariadenie vyhovuje obmedzeniam pre digitálne zariadenia Triedy A, podľa Časti 15 smernice FCC. Tieto obmedzenia sú určené na zabezpečenie primeranej miery ochrany proti elektromagnetickému rušeniu pri prevádzke zariadenia v priemyselnom prostredí. Toto zariadenie vytvára, využíva a môže vyžarovať energiu v pásme rádiových frekvencií a v prípade, ak nie je nainštalované a používané v súlade s návodom na obsluhu, môže spôsobovať rušenie rádiových komunikácií. Pri používaní tohto zariadenia v obytnej zóne je vysoká pravdepodobnosť, že dôjde k takémuto rušeniu. V takom prípade je používateľ zariadenia povinný obmedziť elektromagnetické rušenie na vlastné náklady. Pri odstraňovaní problémov s elektromagnetickým rušením možno použiť nasledujúce postupy:

1. Odpojte zariadenie od zdroja napájania a overte, či je skutočne zdrojom elektromagnetického rušenia.
2. Ak je zariadenie pripojené k tej istej zásuvke ako zariadenie zasiahnuté rušením, pripojte ho k inej zásuvke.
3. Presuňte zariadenie ďalej od zariadenia zasiahnutého rušením.
4. Zmeňte polohu prijímacej antény na zariadení zasiahnutom rušením.
5. Skúste kombináciu vyššie uvedených postupov.

Popis výrobku

DR 900 je prenosný kolorimeter so zdrojom svetla LED, ktorý meria pri vlnových dĺžkach 420, 520, 560 a 610 nm. Prístroj sa používa na meranie rôznych parametrov v pitnej vode, v odpadových vodách a pri priemyselných aplikáciách. Prístroj sa dodáva s kompletnou sadou uložených programov (vopred nainštalované metódy) a s možnosťou uloženia používateľských programov a voľby obľúbeného programu. Pozri [Obrázok 1](#).

Obrázok 1 Popis Prístroj

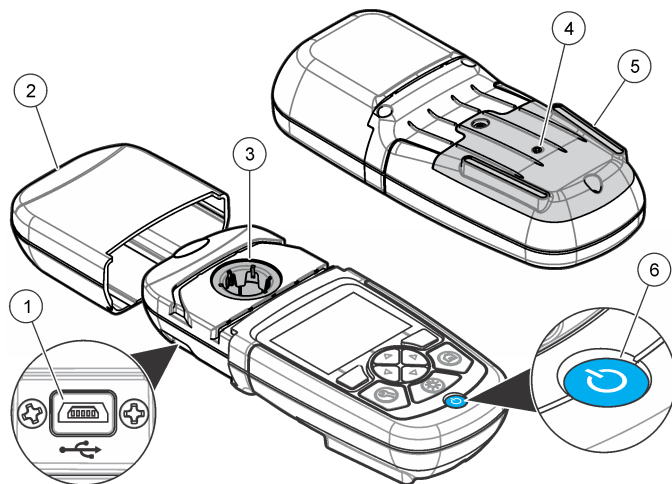

1 Port USB	4 Vetrací otvor
2 Veko prístroja	5 Priestor pre batérie
3 Priehradka na kyvetu	6 Vypínač

Komponenty zariadenia

Uistite sa, že vám boli doručené všetky komponenty. Pozri [Obrázok 2](#). Ak by niektoré položky chýbali alebo by boli poškodené, okamžite kontaktujte dodávateľa prístroja alebo obchodného zástupcu.

Obrázok 2 Komponenty zariadenia

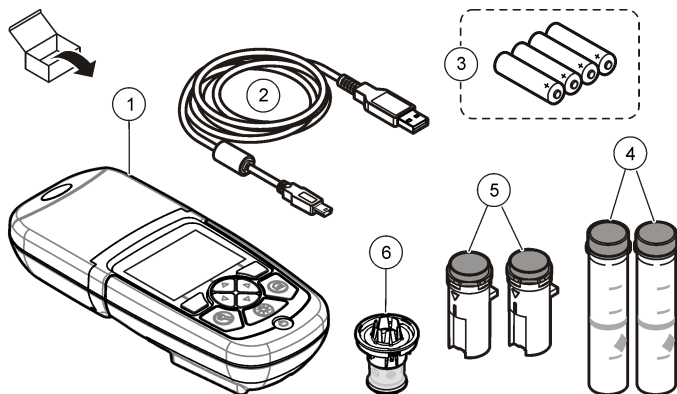

1 DR 900	4 Sklenená kyveta na vzorku, 1-palcová (25 mm) okrúhla, so značkami 10, 20, 25 ml (2 x)
2 Kábel USB s konektorom mini-USB	5 Kyveta na vzorku, 1 cm/10 m (2 x)
3 Alkalické batérie typu AA (4 x)	6 Adaptér pre kyvetu na vzorku

Inštalácia

⚠ NEBEZPEČIE



Viacnásobné nebezpečenstvo. Úkony popísané v tejto časti návodu smú vykonávať iba kvalifikovaní pracovníci.

POZNAMKA

Uistite sa, že prístroj nie je vystavený priamemu slnečnému svetlu a že pri používaní alebo skladovaní sa nezablokoval vetrací otvor.

Vkladanie batérií

⚠ VAROVANIE



Nebezpečenstvo výbuchu. Z nesprávne vložených batérií sa môžu uvoľňovať výbušné plyny. Ubezpečte sa, že batérie sú rovnakého odporúčaného chemického typu a že sú správne orientované. Nepoužívajte nové batérie spolu so starými.

⚠ VAROVANIE



Nebezpečenstvo vzniku požiaru. Náhrada batérie nie je povolená. Používajte iba alkalické batérie.

POZNAMKA

Uistite sa, že ste skrutky utiahli na moment 11 N·m (8 ft·lb), čím sa dosiahne správne utesnenie a uchová sa hodnota izolácie od prostredia.

prístroj sa napája štyrmi alkalickými batériami typu AA. Uistite sa o správnosti orientácie nainštalovaných batérií. Pozrite si [Obrázok 3](#) s postupom pri inštalácii batérií.

Obrázok 3 Vloženie batérií

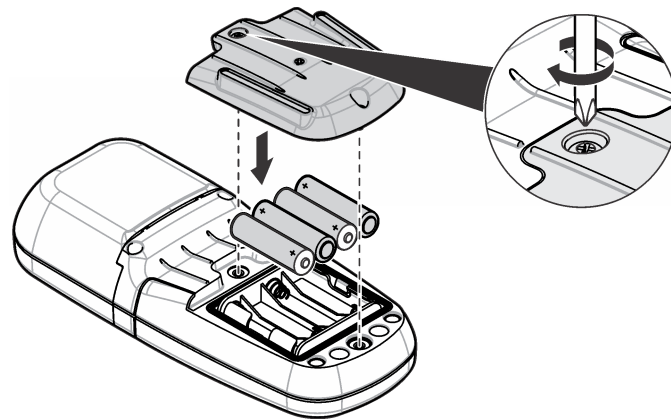

Inštalácia kyvety na vzorku a adaptéra kyvety

prístroj má k dispozícii jednu priehradku na kyvetu na vzorku, v ktorej možno použiť jeden adaptér pre rôzne druhy kyvety na vzorku. Uistite sa, že ste kyvetu na vzorku nainštalovali do správnej polohy a v zhodnej orientácii, dosiahnete tak výsledky s vyššou opakovateľnosťou a presnosťou. Pozri [Obrázok 4](#). Pred nastavením nuly alebo pred vykonaním merania zatvorte veko prístroja, aby ste predišli rušeniu svetlom. Pozri [Obrázok 5](#).

Obrázok 4 Orientácia kyvety na vzorku

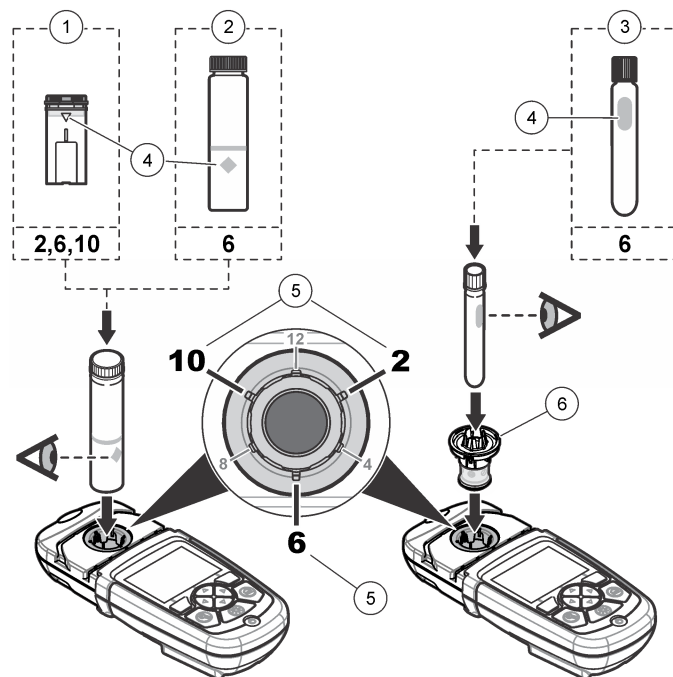

1 1-cm/10-ml plastová kyveta na vzorku	4 Orientačná značka
2 1-palcová (25 mm) sklenená kyveta na vzorku	5 Orientačná poloha (v smere hodinových ručičiek)
3 16-mm sklenená testovacia vialka	6 Adaptér pre kyvetu na vzorku

Obrázok 5 Inštalácia kyvety na vzorku a veka prístroja

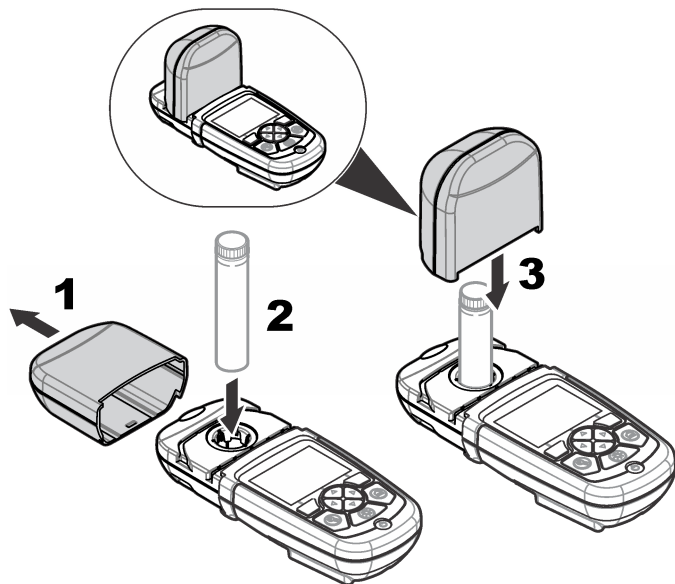

Užívateľské rozhranie a navigácia

Opis klávesnice

Pozrite [Obrázok 6](#), kde nájdete opis klávesnice a informácie o navigácii.

Obrázok 6 Opis klávesnice

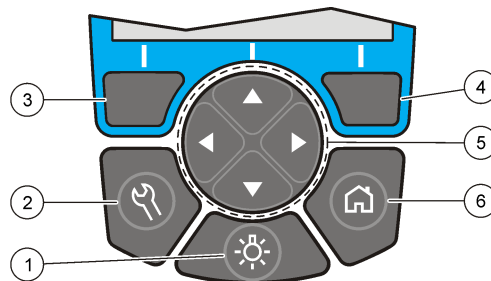

1 OSVETLENIE POZADIA: nastavte zapnutie alebo vypnutie osvetlenia displeja	4 Kláves voľby VPRAVO (podľa kontextu): načítanie vzorky, voľby alebo potvrdenie možností, otvorenie rozšírených ponúk
2 NASTAVENIA: nastavenie možností ¹	5 Navigačné klávesy HORE, DOLU, VPRAVO, VĽAVO: posun po ponukách, zadanie číslíc a písmen ²
3 Kláves voľby VĽAVO (podľa kontextu): prístup k možnostiam, vymazania alebo výstup z aktuálnej ponuky na obrazovke a prechod k predchádzajúcej	6 DOMOVSKÁ STRÁNKA/Možnosti: prechod na hlavnú stránku načítania ¹ , voľba programu, riadenie údajov

¹ Počas režimu úpravy tlačidlo nie je funkčné.

² Keď klávesy HORE alebo DOLU podržíte stlačené, posun bude rýchlejší. Stlačením klávesov VĽAVO alebo VPRAVO dosiahnete posun po stranách.

Opis displeja

Na obrazovke načítania je zobrazený zvolený režim, jednotka, dátum a čas, ID operátora a ID vzorky. Pozri [Obrázok 7](#).

Obrázok 7 Jednoduchá obrazovka displeja

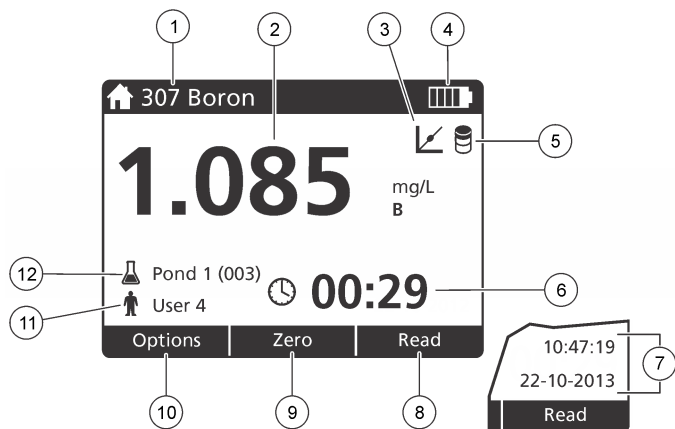

1 Názov a číslo programu	7 Čas a dátum
2 Načítaná hodnota, jednotka a chemický vzorec	8 načítanie (podľa kontextu: Hotovo, voľba, štart, ok)
3 Ikona úpravy na štandard	9 nula (podľa kontextu: navigačný kláves so šípkou HORE)
4 Stav batérie	10 možnosti (podľa kontextu: späť, vymazať)
5 Ikona reagenčného blanku	11 Identifikácia operátora
6 Časomer	12 Identifikácia vzorky

Navigácia

prístroj má k dispozícii ponuky, pomocou ktorých možno zmeniť rôzne možnosti. Pomocou navigačných klávesov (šípky **HORE**, **DOLU**, **VPRAVO** a **VĽAVO**) zvýrazníte rôzne možnosti. Stlačením klávesu voľby **VPRAVO** zvolíte určitú možnosť. Zadajte hodnotu určitej možnosti navigačnými klávesmi. Stláčaním navigačných klávesov (šípky **HORE**, **DOLU**, **VPRAVO** a **VĽAVO**) zadajte alebo zmeňte hodnotu. Stlačením

šípky **VPRAVO** prejdite dopredu na ďalšie miesto. Stlačte kláves voľby **VPRAVO** v rámci **Hotovo**, čím prijmete hodnotu. Stlačením klávesu voľby **VĽAVO** vystúpte z aktuálnej ponuky na obrazovke a prejdite na predchádzajúcu.

Spustenie do prevádzky

Zapnutie alebo vypnutie prístroja

Stlačením klávesu **Vypínač** prístroj zapnete alebo vypnete. Ak sa prístroj nezapne, uistite sa o správnom vložení batérií.

Nastavenie jazyka

K dispozícii sú dve možnosti nastavenia jazyka:

- Jazyk nastavte pri prvom zapnutí prístroj.
- Jazyk nastavte pomocou ponuky Nastavenia.

1. Stlačte **Nastavenia>Nastavenie>Jazyk**.
2. Zvoľte jazyk zo zoznamu.

Nastavenie dátumu a času

Pri nastavení dátumu a času sú k dispozícii dve možnosti:

- Dátum a čas nastavte pri prvom zapnutí prístroj.
- Dátum a čas nastavte pomocou ponuky Dátum a čas.

1. Stlačte **Nastavenia>Nastavenie>Dátum a čas**.
2. Stlačte **Formát dátumu** a zvolte formát pre dátum a čas.
3. Stlačte **Dátum a čas**.
4. Na zadanie aktuálneho dátumu a času použite navigačné klávesy, potom stlačte **Hotovo**.

Štandardná prevádzka

Zoznam programov

prístroj sa dodáva s kompletnou sériou aplikačných programov. Opis programov nájdete v [Tabuľka 1](#).

Tabuľka 1 Možnosti programu

Možnosť programu	Opis
Uložené programy	Uložené programy sú z výroby nainštalované, vopred naprogramované metódy. Pozri Voľba uloženého programu na strane 283.
Používateľské programy	Metódy sa dajú upraviť a možno ich uložiť ako používateľský program. ¹ Pozri Používateľské programy na strane 285.
Oblíbené	Metódy, ktoré sa často používajú, možno uložiť do zoznamu obľúbených. ¹

¹ Uložiť možno maximálne desať metód (používateľských programov a/alebo obľúbených položiek).

Voľba uloženého programu

1. Stlačte **Domovská stránka>Možnosti>Všetky programy**.
2. Zvoľte aplikovateľnú metódu a stlačte **Štart**.
3. S cieľom zjednodušenia prístupu k zvolenej metóde ju pridajte k obľúbeným pomocou **Možnosti>Pridať k obľúbeným**.

Voľba možností základného programu

Po voľbe programu sú k dispozícii možnosti doplnkových parametrov.

1. Stlačením **Možnosti** budete mať prístup k ponuke možností.

2. Zvoľte aplikovateľné možnosti.

Možnosť	Opis
Spustiť časovač	Zvoľte predvolený časomer alebo nastavte manuálny časomer, aby ste sa uistili, že kroky analýzy budú správne načasované (napr. dajú sa presne špecifikovať reakčné časy alebo doby čakania). Keď je časomer zapnutý, ma displeji sa zobrazí ikona časomeru. Po uplynutí nastaveného času prístroj vydá zvukové znamenie. Predvolený časomer — Zvoľte aplikovateľný predvolený časomer pre jeden alebo viac krokov uloženého postupu a stlačte Štart. Manuálny časomer — Pomocou navigačných klávesov zadajte aplikovateľný čas a stlačte Hotovo . Pôvodné nastavenie = 00:00
Oblíbené/Použív. prog	Zvoľte zo zoznamu uložených obľúbených položiek alebo používateľských programov. Viac informácií nájdete v časti Voľba obľúbeného alebo používateľského programu na strane 285.
Všetky programy	Zvoľte vopred naprogramovanú metódu zo zoznamu.
Údajový denník	Zobrazí všetky uložené načítania. Viac informácií nájdete v časti Protokol údajov na strane 285.
Pridať k obľúbeným	Uloží často používané metódy uložených programov a používateľských programov do zoznamu obľúbených. Pozri Pridať program k obľúbeným na strane 285.
%T/Abs/Konc	Prepína načítania na % transmitancie, absorbcanciu alebo koncentráciu. Načítanie transmitancie (%) — Načíta percentuálny podiel pôvodného svetla po prechode cez vzorku a po dosiahnutí detektora. Načítania absorbcancie — Svetlo pohltené vzorkou sa načíta v jednotkách absorbcancie. Načítania koncentrácie — Hodnoty nameranej absorbcancie sa pomocou rovnice uloženej pre konkrétny program prevedú na hodnoty koncentrácie.

Možnosť	Opis
Rozšírené možnosti	Rozšírené možnosti použité na špecifikáciu viacerých parametrov. Pozri Voľba možnosti rozšíreného programu na strane 284.
Uložiť	Manuálne uloží posledné načítanie, pokiaľ je možnosť automatického ukladania nastavená na Vypnuté.

Voľba možnosti rozšíreného programu

Každý program má k dispozícii rôzne možnosti rozšírenia, z ktorých si môžete vybrať.

1. Stlačte **Možnosti**, aby ste získali prístup k **Možnosti>Rozšírené možnosti**.
2. Rozšírené možnosti použité na špecifikáciu viacerých parametrov.

Možnosť	Opis
Automatické uloženie	Možnosť voľby Zapnuté alebo Vypnuté. Keď je táto možnosť nastavená na Zapnuté, každé načítanie sa uloží automaticky. Keď je táto možnosť nastavená na Vypnuté, načítanie sa dá uložiť manuálne.
Chemický vzorec	Voľba chemickej formy a priradeného rozsahu merania pre niektoré metódy nainštalované z výroby.
Reagenčný blank	Pri niektorých metódach nainštalovaných z výroby sa dá použiť korekcia reagenčného blanku. Zadajte výsledok ukončeného testu, pričom ako vzorku použite deionizovanú vodu. Hodnota blanku sa odpočíta od každého výsledku, čím sa dosiahne korekcia zafarbenia pozadia spôsobeného reagentmi. Korekciu blanku zadajte pred použitím možnosti úpravy na štandard. Túto korekciu upravte pre každú novú šaržu činidiel.
Úprava štandardu	Zmení uloženú kalibráciu. Zanalyzujte štandard so zníženou koncentráciou v blízkosti hornej hranice meracieho rozsahu. Použite túto funkciu na úpravu výsledku na zosúladenie s koncentráciou štandardu.
Triedenie programov	Zvoľte abecedné alebo číselné poradie programov pre zoznam uložených programov.

Použitie ID operátora

Značka ID operátora pridruhuje merania k jednotlivému pracovníkovi obsluhy. Všetky uložené údaje budú obsahovať toto ID.

1. Na obrazovke načítaní stlačte **Nastavenia>ID operátora**.
2. Voľba, vytvorenie alebo vymazanie ID operátora:

Možnosť	Opis
Aktuálne ID	Zvoľte ID zo zoznamu. Aktuálne ID bude pridružené k údajom vzorky, kým sa nezvolí iné ID.
Vytvoriť nové ID	Zadajte meno pre ID nového operátora. Maximálne možno zadať 10 názvov.
Vymazať ID	Vymaže existujúce ID operátora.

Použitie ID vzorky

Značka ID vzorky sa používa na priradenie meraní ku konkrétnej vzorke alebo k určitému umiestneniu. Ak je priradená, uložené údaje budú obsahovať toto ID.

1. Na obrazovke meraní stlačte **Nastavenia>ID vzorky**.
2. Voľba, vytvorenie alebo vymazanie ID operátora:

Možnosť	Opis
Aktuálne ID	Zvoľte ID zo zoznamu. Aktuálne ID bude pridružené k údajom vzorky, kým sa nezvolí iné ID.
Vytvoriť nové ID	Zadajte názov nového ID vzorky. Maximálne možno zadať 10 názvov. Vzorky sú očíslované pre každé meranie postupne, kým sa nezvolí iné ID (napr. Nádrž 1, Nádrž 2).
Vymazať ID	Vymaže existujúce ID vzorky.

Ako vykonať meranie

Na kompletizáciu merania treba vykonať základné kroky merania. Meranie sa skladá z niekoľkých krokov. Pri spustení konkrétneho testu si

pozrite príslušný pracovný postup. Príklad, ktorý nasleduje, predstavuje základný postup merania.

1. Z ponuky programov si zvolte program (napr. Uložené programy, Používateľské programy, Obľúbené).
2. Podľa potreby nainštalujte adaptér kyvety.
3. Stlačte **Štart** na spustenie programu.
4. Podľa pracovného postupu pripravte slepú vzorku, blank. Zatvorte kyvetu na vzorku a vyčistite optické plochy kyvety na vzorku utierkou, ktorá nezanecháva chlípky.
5. Kyvetu na vzorku s blankom vložte do priehradky na kyvetu. Uistite sa, že ste kyvetu na vzorku s blankom nainštalovali do správnej polohy a v zhodnej orientácii, dosiahnete tak výsledky s vyššou opakovateľnosťou a presnejšie. Pozri [Obrázok 4](#) na strane 280.
6. Zatvorte veko prístroja, aby sa predišlo svetelnej interferencii. Pozri [Obrázok 5](#) na strane 281.
7. Stlačte **Nula**. Na displeji sa zobrazí koncentrácia nuly (napr. mg/l, ABS, µg/l).
8. Pripravte vzorku. Pridajte reagenty podľa pracovného postupu.
9. Zvolením **Možnosti>Spustiť časovač** použijete časomery uložené v rámci programu.
10. Zatvorte kyvetu na vzorku a vyčistite optické plochy kyvety utierkou, ktorá nezanecháva chlípky
11. Vložte vzorku do priehradky na kyvetu. Uistite sa, že ste kyvetu na vzorku nainštalovali do správnej polohy a v zhodnej orientácii, dosiahnete tak výsledky s vyššou opakovateľnosťou a presnejšie. Pozri [Obrázok 4](#) na strane 280.
12. Zatvorte veko prístroja, aby sa predišlo svetelnej interferencii. Pozri [Obrázok 5](#) na strane 281.
13. Stlačte **Načítať**. Na displeji sa zobrazia výsledky v zvolených jednotkách.

Protokol údajov

Protokol údajov zobrazuje všetky uložené načítania. Stlačením **Domovská stránka>Možnosti>Údajový denník** sa zobrazia načítania.

Pozrite si [Exportovanie protokolu údajov](#) na strane 288, kde nájdete informácie o exporte protokolu údajov.

Rozšírená prevádzka

Voľba obľúbeného alebo používateľského programu

Pri prvom spustení prístroja je databáza obľúbených a používateľských programov prázdna. Určitú metódu môžete uložiť ako obľúbenú, aby ste si uľahčili prístup k nej. Pre špecifické potreby môžete naprogramovať používateľský program.

1. Stlačte **Domovská stránka>Možnosti>Obľúbené/Používateľské programy**.
2. Stlačte **Nový program**, aby ste mohli pripraviť nový používateľský program. Pozri [Používateľské programy](#) na strane 285.

Pridať program k obľúbeným

Často používané metódy uložených programov a používateľských programov môžete uložiť do zoznamu obľúbených.

- Zvoľte **Domovská stránka>Možnosti>Obľúbené/Použív. prog.**
- Zvýraznite aplikovateľný program a stlačte **Možnosti>Vymazať** a postupujte podľa pokynov na obrazovke.

Používateľské programy

Databáza používateľských programov je pri prvom spustení prístroja prázdna. Pri príprave nových programov podľa svojich špecifických potrieb použijete **Nový program**. Pri príprave nového používateľského programu postupujte podľa nasledujúcich krokov.

1. Stlačte **Domovská stránka>Možnosti>Obľúbené/Používateľské programy>Nový program**.
2. Zvoľte dostupné číslo programu z intervalu 1001 až 1010.
Poznámka: Môžete uložiť maximálne desať programov (používateľské programy a/alebo obľúbené).
3. Zadáajte názov metódy (až 12 znakov).
4. Zvoľte vlnovú dĺžku: 420, 520, 560 alebo 610 nm.

- Zvoľte jednotku: žiadna, µg/l, mg/l alebo g/l.
- Zvoľte rozlíšenie: 0000, 000.0, 00.00 alebo 0.000.
- Pridajte kalibračné body: minimálne 2 a maximálne 12 kalibračných bodov.* Zvoľte Upraviť štandard 1 a zadajte hodnotu koncentrácie prvého štandardu. Stlačte **Hotovo**.
Poznámka: Pipnutie znamená, že koncentrácia je duplicitná a zhoduje sa s predtým zadanou hodnotou štandardu alebo je koncentrácia príliš vysoká pre zvolené rozlíšenie. Zadajte odlišnú hodnotu a pokračujte.
- Zadajte hodnotu absorpcie:

Možnosť	Opis
Upraviť ABS manuálne	Pomocou navigačných klávesov zadajte manuálne hodnotu absorpcie.
Upraviť ABS automaticky	<ol style="list-style-type: none"> Vložte blank do držiaka kvety a stlačte Nula. Vložte pripravenú vzorku do držiaka kvety a stlačte Načítanie. Stlačte Hotovo.

Poznámka: Pipnutie znamená, že absorpcia je duplicitná a zhoduje sa s predtým zadanou hodnotou štandardu alebo spadá medzi dva predchádzajúce štandardné vzorky. Zadajte odlišnú hodnotu a pokračujte.

- Stlačte **Hotovo**.
- Zvoľte Pridať kalibračný bod.
- Zadajte ďalšie kalibračné body podľa opisu v krokoch 7-9.
- Zvoľte **Uložiť používateľský program**.

Úprava používateľského programu

Pri úprave uloženého používateľského programu:

- Zvoľte **Domovská stránka>Oblíbené/Používateľské programy**.
- Zvoľte aplikovateľný program a stlačte **Možnosti**.
- Stlačte **Upraviť**.

- Pri postupe úpravy dodržiavajte pokyny na obrazovke.

Vymazanie používateľského programu

Vymazanie uloženého používateľského programu, ak sa program už nepoužíva.

- Zvoľte **Domovská stránka>Možnosti>Oblíbené/Použív. prog**.
- Zvýraznite aplikovateľný program a stlačte **Možnosti>Vymazať** a postupujte podľa pokynov na obrazovke.

Informácie o prístroji

Ponuka informácií o prístroj zobrazuje konkrétne informácie, ako názov prístroj, sériové číslo, verziu softvéru, verziu databázy, kapacitu pamäti a dostupnosť programu. Stlačte **Nastavenia>Nastavenie>Informácie o prístroji**.

Nastavenie hesla

Možnosti nastavenia hesla sa používajú na zabránenie prístupu k ponukám s obmedzeným prístupom.

Poznámka: Ak špecifikované heslo zabudnete alebo je aktivovaná bezpečnostná funkcia, operátor nebude mať prístup k ponukám s obmedzeným prístupom. Ak ste zabudli heslo, kontaktujte technickú podporu.

- Stlačte **Nastavenia>Nastavenie>Nastavenia hesiel**.
- Zvoľte možnosť.

Možnosť	Opis
Nastavenia hesiel	Zvoľením Zapnuté alebo Vypnuté aktivujete alebo vypnete ochranu pomocou hesla.
Chránené položky	Zobrazuje zoznam chránených položiek: úprava ID operátora, úprava ID vzorky, úprava používateľských programov, dátum a čas, rozšírenie firmvéru, rozšírenie metód, jazyk a úprava zoznamu obľúbených.

* Ak je známe, že krivka má byť lineárna, je nevyhnutné zadať iba údaje bodov pri dvoch koncentráciách (napr. štandard s nulovou absorpciou a iný známy štandard). Ďalšie kalibračné údaje použité na potvrdenie linearity alebo na definovanie nelineárnej krivky.

Nastavenie displeja a zvuku

Možnosti displeja použijete na zmenu kontrastu displeja, na zmenu možností automatického vypnutia batérií alebo osvetlenia pozadia. Možnosti zvuku použijete na nastavenie zvukového znamenia pri stlačení klávesu alebo pri ukončení načítania.

1. Stlačte **Nastavenia>Nastavenie>Displej a zvuk>Možnosti zobrazenia**.
2. Zvoľte možnosť.

Možnosť	Opis
Kontrast	Nastavenie kontrastu displeja. Najsvetlejšie nastavenie je 0 a najtmavšie 9. Pôvodné nastavenie: 5
Automatické vypnutie	Na dosiahnutie maximálneho predĺženia životnosti batérií nastavte dobu, po ktorej sa prístroj automaticky prestane napájať, pokiaľ nestlačíte žiadne tlačidlo (5, 10, 15, 20, 30 minút, 1 hodina, 2 hodiny alebo Zrušené). Pôvodné nastavenie: 10 minút
Osvetlenie pozadia	Osvetlenie pozadia displeja je aktívne, keď je stlačené OSVETLENIE POZADIA . Nastavte dobu, po ktorej sa osvetlenie pozadia automaticky vypne, pokiaľ nestlačíte žiadne tlačidlo (10, 20, 30 sekúnd, 1, 2, 5, 10 minút alebo Zrušené). Pôvodné nastavenie: 1 minúta

3. Stlačte **Nastavenia>Nastavenie>Displej a zvuk**.
4. Zvoľte možnosť.

Možnosť	Opis
Stlačenie klávesu	prístroj vydá zvukové znamenie pri každom stlačení klávesu. Pôvodné nastavenie: vypnuté
Ukončenie načítania	prístroj vydá zvukové znamenie pri každom ukončení načítania. Pôvodné nastavenie: zapnuté

Hlavná ponuka USB

Keď je prístroj pripojený pomocou kábla USB k počítaču, otvorí sa hlavná ponuka USB. Pomocou Hlavná ponuka USB aktualizujete softvér,

exportujete alebo importujete programy alebo exportujete protokol údajov a protokol udalostí.

Aktualizácia firmvéru

Na internetovej stránke výrobcu vyhľadajte súbor s rozšírením firmvéru alebo kontaktujte dodávateľa prístroja. Súbor z internetovej stránky uložte do počítača.

1. Prístroj zapnite a kábel USB pripojte k prístroj a k počítaču. Zobrazí sa dialógové okno hlavnej ponuky USB.
2. Zvoľte **Aktualizovať DR900**. Prístroj sa na počítači zobrazí ako zariadenie USB. Otvorte adresár.
3. Skopírujte súbor DR900.bin do otvoreného adresára.
4. Stlačte **Ok**.
5. Po ukončení aktualizácie stlačte **Ok**.
6. Zvoľte **Odpojiť pripojenie USB**, stlačte **Ok** a odpojte kábel USB.
7. Stlačte **Ok**.
8. Reštartujte prístroj.

Riadenie programov

Pomocou funkcie Správa programov možno exportovať a/alebo importovať používateľské programy a možno importovať nové programy od výrobcu.

1. Prístroj zapnite a kábel USB pripojte k prístroj a k počítaču. Zobrazí sa dialógové okno hlavnej ponuky USB.
2. Zvoľte **Správa programov** a zvoľte nejakú možnosť:

Možnosť	Opis
Export používateľských programov	Export všetkých používateľských programov na uloženie do počítača alebo presun používateľských programov do iného prístroja DR 900.

Možnosť	Opis
Import používateľských programov	Nahradí všetky používateľské programy používateľskými programami z iného prístroja DR 900 prostredníctvom počítača.
Import programov od výrobcu	Importuje nové programy od výrobcu z internetovej stránky výrobcu.

Prístroj sa na počítači zobrazí ako zariadenie USB. Otvorte adresár.

3. Skopírujte exportovaný súbor zo zariadenia do počítača alebo skopírujte importovaný súbor z počítača na zariadenie.
4. Stlačte **Ok**.
5. Po prenesení zvolte **Odpojiť pripojenie USB** a odpojte kábel USB.
6. Stlačte **Ok**.

Exportovanie protokolu údajov

Protokol udalostí a protokol údajov sa dá exportovať do počítača. Protokol udalostí obsahuje dátum, čas, číslo udalosti, parameter a opis konfigurácie spojenej s príslušným úkonom. Merania vzorky sa ukladajú manuálne alebo automaticky do protokolu údajov. Pozri [Voľba možnosti rozšíreného programu](#) na strane 284.

1. Prístroj zapnite a kábel USB pripojte k prístroj a k počítaču. Zobrazí sa dialógové okno hlavnej ponuky USB.
2. Zvolte **Exportovať údaj, denník**. Prístroj sa na počítači zobrazí ako zariadenie USB. Otvorte adresár.
3. Skopírujte a uložte exportované súbory (DR900_DataLog.csv a DR900_EventLog.csv) do počítača.
4. Stlačte **Ok**.
5. Po skopírovaní súborov do počítača zvolte **Odpojiť pripojenie USB** a odpojte kábel USB.
6. Stlačte **Ok**.

Údržba

▲ VAROVANIE



Viacnásobné nebezpečenstvo. Úkony popísané v tejto časti návodu smú vykonávať iba kvalifikovaní pracovníci.

Čistenie prístroja

Vonkajší povrch prístroja čistite pomocou utierky navlhčenej v roztoku jemného saponátu a potom prístroj utrite dosucha.

Čistenie kyviet na vzorky

▲ UPOZORNENIE



Nebezpečenstvo vystavenia chemikáliám. Dodržiavajte laboratórne bezpečnostné postupy a používajte všetky osobné ochranné pomôcky zodpovedajúce chemikáliám, s ktorými pracujete. Bezpečnostné protokoly nájdete v aktuálnych kartách bezpečnostných údajov (MSDS/SDS).



▲ UPOZORNENIE



Nebezpečenstvo vystavenia chemikáliám. Likvidácia chemikálií a odpadu podľa miestnej, regionálnej a národnej legislatívy.

Väčšina laboratórnych detergentov sa používa pri odporúčaných koncentráciách. Neutrálne detergenty, ako Liquinox, sú bezpečnejšie, pokiaľ sa vyžaduje pravidelné čistenie. S cieľom skrátenia doby čistenia zvýšte teplotu alebo použite ultrazvukový kúpeľ. Na záver čistenia opláchnite niekoľkokrát deionizovanou vodou a nechajte kyvetu uschnúť na vzduchu. Kyvety sa môžu čistiť aj pomocou kyseliny, potom ich treba dôkladne opláchnuť deionizovanou vodou.

Poznámka: Kyselinu používajte vždy na čistenie kyviet, ktoré boli použité pri analýzach kovov v nízkych koncentráciách.

Pri jednotlivých postupoch je nevyhnutné používať špeciálne metódy čistenia. Ak pri čistení kyviét použijete kefku, dávajte veľký pozor, aby ste nepoškriabali vnútorné povrchy kyviét.

Výmena batérií

▲ V A R O V A N I E	
	Nebezpečenstvo výbuchu. Exspirované batérie môžu spôsobiť hromadenie plyného vodíka vnútri prístroja. Vymeňte batérie pred ich expiráciou a prístroj s inštalovanými batériami dlhodobo neuskladňujte.

▲ V A R O V A N I E	
	Nebezpečenstvo vzniku požiaru. Náhrada batérie nie je povolená. Používajte iba alkalické batérie.

P O Z N A M K A	
Uistite sa, že ste skrutky utiahli na moment 11 N·m (8 ft·lb), čím sa dosiahne správne utesnenie a uchová sa hodnota izolácie od prostredia.	

Informácie o výmene batérií nájdete v [Vkladanie batérií](#) na strane 279.

Riešenie problémov

Kód poruchy	Možná príčina	Riešenie
1	Prístroj nie je nakonfigurovaný.	Kontaktujte technickú podporu.
2	Nebolo možné načítať údaje programu	
3	Nebolo možné zapísať údaje programu	
4	Chyba batérií	Vymeňte batérie.
5	Chyba A/D počas merania	Kontaktujte technickú podporu.

Kód poruchy	Možná príčina	Riešenie
6	Chyba odsadenia počas merania	Uistite sa, že je správne nainštalované veko prístroja.
7	Chyba v dôsledku slabého svetla počas merania	<ul style="list-style-type: none"> Uistite sa, že v dráhe svetla nie je žiadna prekážka. Nula je mimo rozsahu prístroja Kontaktujte technickú podporu.
8	Chyba presiahnutia rozsahu počas merania, možná prekážka v dráhe svetla alebo príliš vysoká koncentrácia	<ul style="list-style-type: none"> Uistite sa, že v dráhe svetla nie je žiadna prekážka a že koncentrácia nie je príliš vysoká pre daný program. Uistite sa, že je správne nainštalované veko prístroja. Kontaktujte technickú podporu.

Náhradné diely a príslušenstvo

▲ V A R O V A N I E	
	Nebezpečenstvo poranenia osôb. Používanie neschválených častí môže spôsobiť poranenie osôb, poškodenie prístroja alebo poruchy zariadenia. Náhradné diely uvedené v tejto časti sú schválené výrobcom.

Poznámka: Čísla produktov a položiek sa môžu odlišovať v niektorých predajných oblastiach. Pre kontaktné informácie sa obráťte na príslušného distribútora alebo si pozrite webovú stránku spoločnosti.

Náhradné diely

Opis	Kód položky
Adaptér, zostava, CHSK	4846400
Sada batérií, alkalické batérie typu AA (4 x)	1938004
Kyveta na vzorku s viečkom, 25 x 95 mm, 10-20-25 ml (6 x)	2401906

Náhradné diely a príslušenstvo (pokračovanie)

Opis	Kód položky
Kyveta na vzorku s viečkom, 1cm/10 ml (2 x)	4864302
Kábel USB	LZV818

Príslušenstvo

Opis	Kód položky
Viečko na kyvetu na vzorku pre kyvetu 25 x 95 ml	2401812
Prepravné puzdro s pevnými stenami	4942500
Prepravné puzdro s mäkkými stenami a s popruhom	2722000
Prepravné puzdro, prenosné laboratórium	4943000
Štandardné vzorky DR/Check™ ABS	2763900
Veko prístroja	9390500

Kazalo vsebine

Specifikacije na strani 291	Standardni postopki na strani 298
Splošni podatki na strani 291	Napredni postopki na strani 300
Namestitvev na strani 294	Vzdrževanje na strani 303
Uporabniški vmesnik in pomikanje na strani 296	Odpravljanje težav na strani 304
Zagon na strani 297	Nadomestni deli in dodatna oprema na strani 304

Specifikacije

Pridržana pravica do spremembe tehničnih podatkov brez predhodnega obvestila.

Tehnični podatki	Podrobnosti
Način meritve	Prepustnost (%), Absorbanca (Abs) in Koncentracija (Konc)
Mere (Š x G x V)	23,6 x 8,7 x 4,7 cm (9,3 x 3,4 x 1,9 palca)
Zaščita ohišja	IP 67
Teža	0,6 kg
Zahteve za napajanje (notranje)	Alkalne baterije AA (4x)
Življenjska doba baterije	6 mesecev (tipično) pri 5 odčitkih na dan/5 dni na teden brez osvetlitve zaslona
Vmesnik	USB mini
Temperatura delovanja	0 do 50 °C (32 do 122 °F), največ 90 % relativne vlažnosti brez kondenzacije
Temperatura shranjevanja	-30 do 60 °C (-22 do 140 °F), največ 90 % relativne vlažnosti brez kondenzacije
Vir žarnice	Svetlobna dioda (LED)
Detektor	Silikonska fotodioda

Tehnični podatki	Podrobnosti
Razpon valovne dolžine	420, 520, 560, 610 nm
Fotometrično merilno območje	0–2 Abs
Natančnost valovne dolžine	±1 nm
Fotometrična natančnost	±0,005 Abs pri 1,0 Abs nominalno
Fotometrična linearnost	±0,002 Abs (0–1 Abs)
Izbira valovne dolžine	Avtomatsko, glede na izbiro metode
Fotometrična ponovljivost	±0,002 Abs (0–1 Abs)
Odčitek podatkov	Grafični prikaz, 240 x 160 slikovnih pik (osvetljeno ozadje)
Kivete z vzorcem	16 mm, 1 cm/10 mL, 1-palčna (25 mm) okrogla
Razred zaščite	Razred III
Certifikati	Certifikat CE
Garancija	2 leti

Splošni podatki

V nobenem primeru proizvajalec ne prevzema odgovornosti za neposredno, posredno, posebno, nezgodno ali posledično škodo, nastalo zaradi kakršnekoli napake ali izpusta v teh navodilih. Proizvajalec si pridržuje pravico do sprememb v navodilih in izdelku, ki ga opisuje, brez vnaprejšnjega obvestila. Prenovljene različice najdete na proizvajalčevi spletni strani.

Varnostni napotki

OPOMBA

Proizvajalec ne odgovarja za škodo, ki bi nastala kot posledica napačne aplikacije ali uporabe tega izdelka, kar med drugim zajema neposredno, naključno in posledično škodo, in zavrača odgovornost za vso škodo v največji meri, dovoljeni z zadevno zakonodajo. Uporabnik je v celoti odgovoren za prepoznavo tveganj, ki jih predstavljajo kritične aplikacije, in namestitev ustreznih mehanizmov za zaščito procesov med potencialno okvaro opreme.

Še pred razpakiranjem, zagonom ali delovanjem te naprave v celoti preberite priložena navodila. Še posebej upoštevajte vse napotke o nevarnostih in varnostne napotke. V nasprotnem primeru obstaja nevarnost hudih poškodb uporabnika oz. škode na opremi.

Zaščita te opreme mora biti brezhibna. Uporabljajte in nameščajte jo izključno tako, kot je navedeno v tem priročniku.

Uporaba varnostnih informacij

▲ NEVARNOST

Označuje morebitno ali neizbežno nevarno stanje, ki lahko povzroči smrt ali hude poškodbe.

▲ OPOZORILO

Označuje možno ali neposredno nevarno situacijo, ki lahko privede do hude poškodbe ali povzroči smrt, če se ji ne izognete.

▲ PREVIDNO

Označuje morebitno nevarnost, ki lahko pripelje do majhnih ali srednje težkih poškodb.



OPOMBA

Označuje situacijo, ki lahko, če se ji ne izognete, povzroči poškodbe instrumenta. Podatki, ki jih je potrebno posebej upoštevati.

Opozorilne oznake

Upoštevajte vse oznake in tablice, ki so nameščene na napravo. Neupoštevanje tega lahko privede do telesnih poškodb ali poškodb

naprave. Simbol na napravi se nanaša na opozorilo, ki je navedeno v navodilih.

	Če je na napravi ta simbol, preberite podrobnosti o njem v navodilih za uporabo in/ali v razdelku za informacije o varnosti.
	Ta simbol opozarja, da obstaja nevarnost eksplozije.
	Električnih naprav, ki so označene s tem simbolom, od 12. avgusta 2005 v Evropi več ni dovoljeno odložiti med javne odpadke. V skladu z evropskimi lokalnimi in nacionalnimi predpisi (Direktiva EU 2002/96/ES) morajo evropski uporabniki električne opreme sedaj staro ali izrabljeno opremo vrniti proizvajalcu za odstranjevanje brez stroškov za uporabnika. Napotek: Glede vračanja opreme za namene recikliranja se obrnite na proizvajalca ali dobavitelja opreme, ki vam bo povedal, kako pravilno odstraniti izrabljeno opremo, električne dodatke, ki jih je priložil proizvajalec, in vse pomožne dele.

Certifikacija

Pravilnik za opremo, ki povzroča motnje (Kanada), IECs-003, razred A:

Zapiske o preskusih ima proizvajalec.

Ta digitalna naprava razreda A izpolnjuje vse zahteve pravilnika za opremo, ki povzroča motnje in velja za Kanado.

Cet appareil numérique de classe A répond à toutes les exigences de la réglementation canadienne sur les équipements provoquant des interférences.

FCC del 15, omejitve razreda "A"

Zapiske o preskusih ima proizvajalec. Ta naprava je skladna s 15. delom pravil FCC. Delovanje mora ustrezati naslednjima pogojema:

1. Oprema lahko povzroči škodljive motnje.
2. Oprema mora sprejeti katerokoli sprejeto motnjo, vključno z motnjo, ki jo lahko povzroči neželeno delovanje.

Spremembe ali prilagoditve opreme, ki jih izrecno ne odobri oseba, odgovorna za zagotavljanje skladnosti, lahko razveljavijo uporabnikovo pravico do uporabe te naprave. Naprava je bila preizkušena in je skladna z omejitvami za digitalne naprave razreda A glede na 15. del pravil FCC. Te omejitve omogočajo zaščito pred škodljivim sevanjem, ko se naprava uporablja v komercialnem okolju. Ta oprema ustvarja, uporablja in lahko oddaja radiofrekvenčno energijo. Če ni nameščena ali uporabljena v skladu s priročnikom z navodili, lahko povzroča škodljive motnje pri radijski komunikaciji. Uporaba te opreme v bivalnem okolju verjetno povzroča škodljive motnje, zato mora uporabnik motnje na lastne stroške odpraviti. Za zmanjšanje težav z motnjami lahko uporabite naslednje tehnike:

1. Odklopite opremo iz vira napajanja, da preverite, ali je to vzrok motnje.
2. Če je oprema priključena na enako vtičnico kot naprava z motnjami, jo priključite na drugo vtičnico.
3. Opremo umaknite stran od opreme, ki dobiva motnje.
4. Prestavite anteno naprave, ki prejema motnje.
5. Poskusite s kombinacijo zgornjih možnosti.

Pregled izdelka

DR 900 je prenosen kolorimeter z LED virom, ki meri valovne dolžine 420, 520, 560 in 610 nm. Instrument se uporablja za merjenje različnih parametrov v pitni vodi, odpadni vodi in za industrijsko rabo. Instrument je opremljen s celotnim kompletom shranjenih programov (vnaprej nameščene metode) ter možnostjo shranjevanja uporabniških programov in izbiro priljubljenega programa. Glejte [Slika 1](#).

Slika 1 Instrument

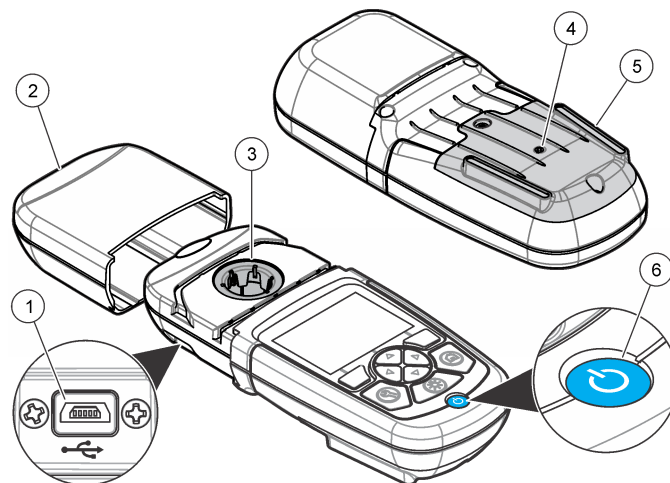

1 Vrata USB	4 Odprtina
2 Pokrovček instrumenta	5 Predal za baterije
3 Vložišče kivet	6 Tipka za vklop/izklop

Sestavni deli izdelka

Preverite, ali ste prejeli vse sestavne dele. Glejte [Slika 2](#). Če posamezni deli manjkajo ali so poškodovani, se takoj obrnite na dobavitelja instrumenta ali prodajnega predstavnika.

Slika 2 Sestavni deli izdelka

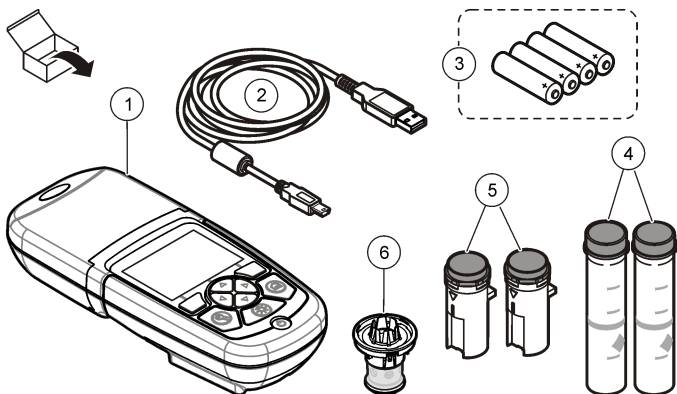

1 DR 900	4 Steklena kiveta za vzorec, 1-palčna (25 mm) okrogla, 10, 20, 25-mL oznake (2x)
2 USB-kabel s priključkom mini-USB	5 Kiveta za vzorec, 1 cm/10 mL (2x)
3 Alkalne baterije AA (4x)	6 Adapter kivete z vzorcem

Namestitev

⚠ NEVARNOST



Različne nevarnosti Opravila, opisana v tem delu dokumenta, lahko izvaja samo usposobljeno osebje.

OPOMBA

Prepričajte se, da instrument ni izpostavljen neposredni sončni svetlobi ter da se med uporabo in shranjevanjem luknjica ne zamaši.

Namestite baterije

⚠ OPOZORILO



Nevarnost eksplozije. Nepravilno vstavljanje baterij lahko povzroči sproščanje eksplozivnih plinov. Preverite, da ste vzeli baterije enake odobrene kemijske vrste ter da so pravilno vstavljene. Ne mešajte novih in uporabljenih baterij.

⚠ OPOZORILO



Nevarnost požara. Nadomeščanje baterij ni dovoljeno. Uporabljajte samo alkalne baterije.

OPOMBA

Vijake privijte z 11 Nm, s čimer poskrbite za ustrezno tesnjenje in zaščito ohišja pred vplivi iz okolja.

instrument napajajo štiri alkalne baterije AA. Zagotovite, da so baterije pravilno usmerjene. Za namestitev baterij glejte [Slika 3](#).

Slika 3 Namestitev baterij

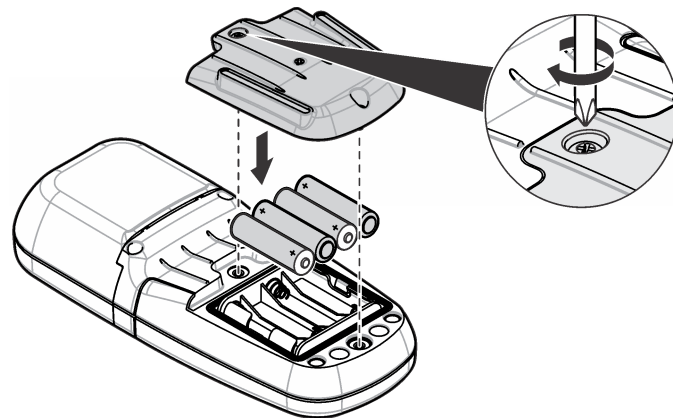

Vstavite kiveto z vzorcem in njen adapter

instrument ima vložišče za eno kiveto, ki lahko uporablja en adapter za različne vrste kivet z vzorcem. Prepričajte se, da ste kiveto z vzorcem namestili tako, da je pravilno in dosledno usmerjena, s čimer poskrbite za lažje ponovljive in bolj točne rezultate. Glejte [Slika 4](#). Preden instrument nastavite na nič ali izvedete meritev, zaprite pokrovček instrumenta, da preprečite vdor svetlobe. Glejte [Slika 5](#).

Slika 4 Usmeritev kivet z vzorcem

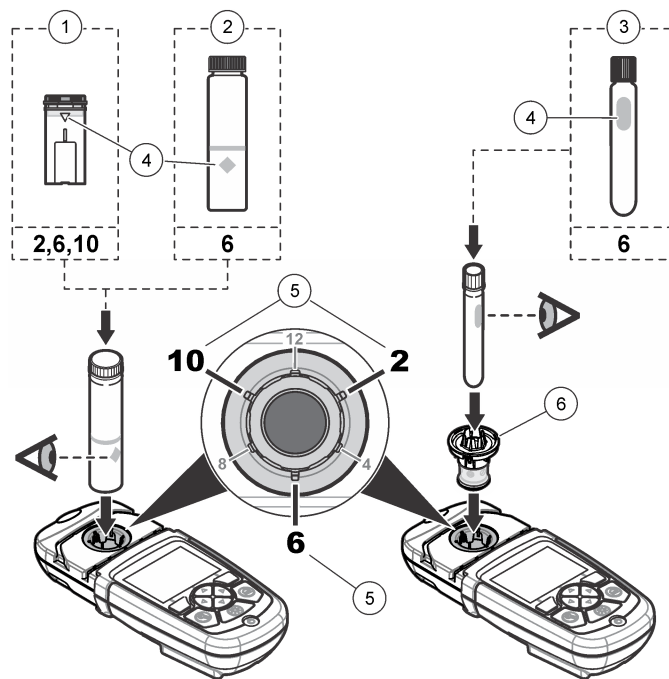

1 1-cm/10-mL plastična kiveta za vzorec	4 Oznaka za usmeritev
2 1-palčna (25 mm) steklena kiveta za vzorec	5 Položaj usmeritve (v smeri urinega kazalca)
3 16-mm steklena testna kiveta	6 Adapter kivete z vzorcem

Slika 5 Namestitev kivete z vzorcem in pokrovčka instrumenta

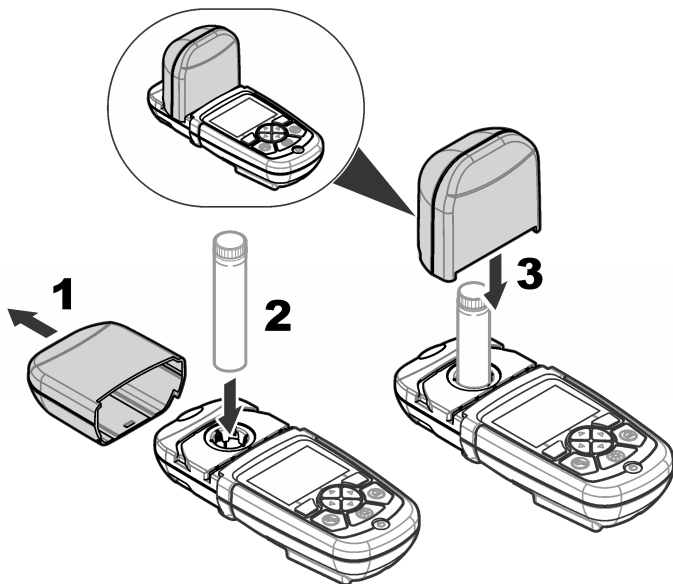

Uporabniški vmesnik in pomikanje

Opis tipkovnice

Glejte [Slika 6](#) za opis tipkovnice in podatke o navigaciji.

Slika 6 Opis tipkovnice

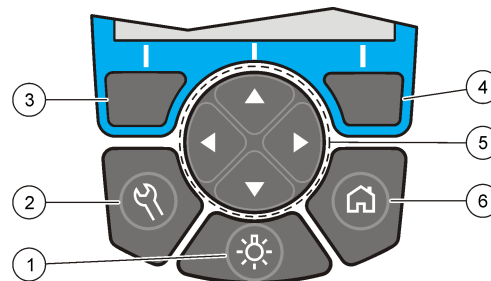

<p>1 OSVETLITEV ZASLONA: vklopiti ali izklopiti osvetlitev zaslona</p>	<p>4 DESNA tipka za izbiro (v skladu s kontekstom): branje vzorca, izbere ali potrdi možnosti, odpre podmenije</p>
<p>2 NASTAVITVE: možnosti nastavitve¹</p>	<p>5 Navigacijske tipke GOR, DOL, DESNO, LEVO: pomikanje po menijih, vnos števil in črk²</p>
<p>3 LEVA tipka za izbiro (v skladu s kontekstom): dostop do možnosti, prekliče ali zapusti trenutni zaslon z menjem in preklopi na prejšnjega</p>	<p>6 DOMOV/Možnosti: pojdi na glavni zaslon za branje¹, izberi program, upravljanje podatkov</p>

¹ V načinu za urejanje ta tipka ne deluje.

² Če držite tipko za GOR ali DOL, je pomikanje hitro. Če pritisnete tipko LEVO ali DESNO, se pomika s strani na stran.

Opis zaslona

Zaslon za branje prikazuje izbrani način, enoto, datum in čas, ID operaterja in vzorčni ID. Glejte [Slika 7](#).

Slika 7 Prikaz enojnega zaslona

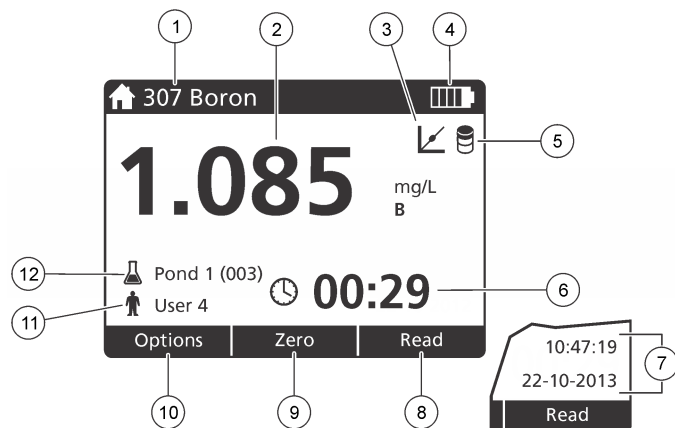

1 Ime in številka programa	7 Čas in datum
2 Branje vrednosti, enote in kemijske oblike	8 Branje (v skladu s kontekstom: končano, izberi, začni, v redu)
3 Standardna ikona za prilagoditev	9 Nič (v skladu s kontekstom: puščica za GOR navigacijske tipke)
4 Stanje baterije	10 Možnosti (v skladu s kontekstom: nazaj, prekliči)
5 Ikona za praznost reagenta	11 Identifikacija upravljavca
6 Štoparica	12 Identifikacija vzorca

Navigacija

instrument vsebuje menije za spreminjanje različnih možnosti. Z navigacijskimi tipkami (puščice **GOR**, **DOL**, **DESNO** in **LEVO**) označite različne možnosti. Pritisnite **DESNO** tipko za izbiro, da izberete posamezno možnost. Z navigacijskimi tipkami vnesite vrednost možnosti. Pritisnite navigacijske tipke (puščice **GOR**, **DOL**, **DESNO** in **LEVO**) za vnos ali spremembo vrednosti. Pritisnite puščico **DESNO** za

premik na naslednji prostor. Pritisnite tipko za izbiro **DESNO** pod **Končano**, da sprejmete to vrednost. Pritisnite tipko za izbiro **LEVO** za izhod iz trenutnega zaslonskega menija in preklon na prejšnjega.

Zagon

Instrument vklopite ali izklopite

Pritisnite tipko **VKLOP/IZKLOP**, da instrument vklopite ali izklopite. Če se instrument ne vklopi, se prepričajte, da so baterije pravilno vstavljene.

Nastavite jezik

Za nastavev jezika sta na voljo dve možnosti:

- Jezik prikaza nastavite, ko se instrument prvič vklopi.
- Jezik nastavite v meniju **NASTAVITVE**.

1. Pritisnite **NASTAVITVE>Namestitev>Jezik**.
2. Izberite jezik s seznama.

Nastavite datum in čas

Za nastavev datuma in časa sta na voljo dve možnosti:

- Datum in čas nastavite, ko se instrument prvič vklopi.
- Datum in čas nastavite v meniju **Date & Time (Datum & čas)**.

1. Pritisnite **NASTAVITVE>Namestitev>Datum & čas**.
2. Pritisnite **Oblika datuma** in izberite obliko za datum in čas.
3. Pritisnite **Datum & čas**.
4. Z navigacijskimi tipkami vnesite trenutni datum in čas, nato pa pritisnite **Končano**.

Standardni postopki

Seznam programov

instrument vključuje celotno serijo programov za uporabo. Za opise programov glejte [Tabela 1](#).

Tabela 1 Možnosti programa

Možnost programa	Opis
Shranjeni programi	Shranjeni programi so tovarniško nameščene, vnaprej programirane metode. Glejte Izberite shranjeni program na strani 298.
Uporabniški programi	Metode lahko razvijete in shranite kot uporabniški program. ¹ Glejte Uporabniški programi na strani 300.
Priljubljene	Pogosto uporabljane metode lahko shranite na seznam priljubljenih. ¹

¹ Shranite lahko največ deset metod (uporabniški programi in/ali priljubljene).

Izberite shranjeni program

1. Pritisnite **DOMOV>Možnosti>Vsi programi**.
2. Izberite ustrezno metodo in pritisnite **Začetek**.
3. Izberite **Možnosti>Dodaj priljubljenim**, da izbrano metodo dodate med priljubljene za hitrejši dostop.

Izberite osnovne možnosti programa

Ko je program izbran, so na voljo dodatne možnosti parametrov.

1. Pritisnite **Možnosti** za dostop do menija z možnostmi.

2. Izberite ustrezne možnosti.

Možnost	Opis
Zagon časovnika	Izberite prednastavljeni časovnik ali nastavite ročni časovnik, s čimer zagotovite, da bo čas korakov analize pravilno izmerjen (npr. lahko natančno določite reakcijske ali čakalne čase). Ko je časovnik vklopljen, je na zaslonu prikazana ikona časovnika. Ko čas poteče, se iz instrumenta zasliši zvok. Prednastavljeni časovnik —Izberite ustrezen prednastavljeni časovnik za enega ali več shranjenih korakov postopka in pritisnite Začetek . Časovnik ročno —Vnesite ustrezen čas z navigacijskimi tipkami in pritisnite Končano . Privzeto = 00:00
Priljub./Upor. programi	Izberite med shranjenimi priljubljenimi ali s seznama uporabniških programov. Za več informacij glejte Uporabite priljubljeni ali uporabniški program na strani 300.
Vsi programi	Na seznamu izberite predprogramirano metodo.
Podatkovni dnevnik	Prikaži vse shranjene odčitke. Za več informacij glejte Podatkovni dnevnik na strani 300.
Dodaj priljubljenim	Shranjene programe in metode uporabniških programov, ki se pogosto uporabljajo, shranite na seznam priljubljenih. Glejte Program dodajte med priljubljene na strani 300.
%/Abs/Konc	Preklopite na odčitke % prepustnosti, absorbance ali koncentracije. Odčitek prepustnosti (%) —Odčitna odstotek originalne svetlobe, ki gre skozi vzorec in doseže detektor. Odčitek absorbance —Svetloba, ki jo vpije vzorec, je odčitana v enotah absorbance. Odčitek koncentracije —Izmerjene vrednosti absorbance se pretvorijo v vrednosti koncentracije s shranjeno enačbo za posamezen program.
Napredne možnosti	Za specificiranje več parametrov izberite napredne možnosti. Glejte Izberite napredne možnosti programa na strani 299.
Shrani	Ročno shranite zadnji odčitek, ko je možnost avtomatskega shranjevanja izklopljena.

Izberite napredne možnosti programa

Pri vsakem programu lahko izbirate med različnimi dodatnimi naprednimi možnostmi.

1. Pritisnite **Možnosti** za dostop do **Možnosti>Napredne možnosti**
2. Za specificiranje več parametrov izberite napredne možnosti.

Možnost	Opis
Avtomatsko shranjevanje	Preklaplajte med vklopom in izklopom. Vsak odčitek se avtomatsko shrani, ko je možnost vklopljena. Ko je možnost izklopljena, odčitek lahko shranite ročno.
Kemijska oblika	Izberite alternativno kemijsko obliko in s tem povezan obseg merjenja pri nekaterih tovarniško-nameščenih metodah.
Prazen reagent	Popravek Prazen reagent lahko uporabite pri nekaterih tovarniško-nameščenih metodah. Vnesite rezultat opravljenega testa, kjer je kot vzorec uporabljena deionizirana voda. Prazna vrednost se odšteje od vsakega rezultata, s čimer se popravi barva ozadja zaradi reagentov. Vnesite popravek s prazno vrednostjo še preden uporabite možnost Korekcije s standardom. Ta popravek izvedite za vsak nov set testnih reagentov.
Korekcija s standardom	Spremenite shranjeno kalibracijo. Test izvedite na znanem standardu s koncentracijo blizu vrha testnega območja. S to funkcijo prilagodite rezultati in poravnajte standardno koncentracijo.
Razvrsti program	Izberite abecedni ali numerični vrstni red programov za seznam shranjenih programov.

Uporabite ID upravljavca

Oznaka ID upravljavca povezuje odčitke s posameznim upravljavcem. Vsi shranjeni podatki bodo vsebovali ta ID.

1. Pritisnite **NASTAVITVE>ID operaterja** na zaslonu za branje.

2. Izberite, ustvarite ali izbrišite ID upravljavca:

Možnost	Opis
Trenutni ID	Izberite ID s seznama. Trenutni ID bo povezan s podatki vzorca, dokler ne izberete drugega ID-ja.
Ustvari nov ID	Vnesite ime za nov ID upravljavca. Vnesete lahko največ 10 imen.
Izbriši ID	Izbrišite obstoječi ID upravljavca.

Uporaba ID vzorca

Oznaka ID vzorca se uporablja za povezavo odčitka s posameznim vzorcem ali z lokacijo. Če je ID dodeljen, se bo poleg podatkov shranil tudi ID.

1. Pritisnite **NASTAVITVE>Vzorčna ID** na zaslonu za branje.
2. Izberite, ustvarite ali izbrišite ID upravljavca:

Možnost	Opis
Trenutni ID	Izberite ID s seznama. Trenutni ID bo povezan s podatki vzorca, dokler ne izberete drugega ID-ja.
Ustvari nov ID	Vnesite ime za nov ID vzorca. Vnesete lahko največ 10 imen. Vzorci so oštevilčeni v zaporedju za vsako meritev, dokler ne izberete drugega ID-ja (npr., Pond 1, Pond 2).
Izbriši ID	Izbrišite obstoječi ID vzorca.

Kako izvesti meritev

Meritev izvedite po osnovnih korakih za meritev. Vsaka metoda je opisana korak za korakom. Za izvedbo specifičnega testa glejte ustrezno metodo. V nadaljevanju podani primer je osnovni postopek za izvedbo meritve.

1. Iz menija programov izberite ustrezn program (npr. Shranjeni programi, Uporabniški programi, Priiljubljene).
2. Po potrebi namestite celični adapter.

3. Za začetek programa pritisnite tipko **Start**.
4. V skladu z dokumentom metode pripravite prazno kiveto. Zaprite kiveto z vzorcem in optične strani kivete z vzorcem očistite s krpo, ki ne pušča nitk.
5. Prazno kiveto z vzorcem vstavite v vložišče kivet. Prepričajte se, da ste prazno kiveto z vzorcem namestili tako, da je pravilno in dosledno usmerjena, s čimer poskrbite za lažje ponovljive in bolj točne rezultate. Glejte [Slika 4](#) na strani 295.
6. Zaprite pokrovček instrumenta, da preprečite vstop svetlobe. Glejte [Slika 5](#) na strani 296.
7. Pritisnite **Nič**. Na zaslonu je prikazana koncentracija za nič (npr., mg/L, ABS, µg/L).
8. Pripravite vzorec. Dodajte reagente, tako kot je to specificirano v dokumentu metode.
9. Izberite **Možnosti>Zagon časovnika**, da uporabite v programu shranjene časovnike.
10. Zaprite kiveto z vzorcem in optične površine celice očistite s krpo, ki ne pušča nitk.
11. Vzorec vstavite v vložišče kivet. Prepričajte se, da ste kiveto z vzorcem namestili tako, da je pravilno in dosledno usmerjena, s čimer poskrbite za lažje ponovljive in bolj točne rezultate. Glejte [Slika 4](#) na strani 295.
12. Zaprite pokrovček instrumenta, da preprečite vstop svetlobe. Glejte [Slika 5](#) na strani 296.
13. Pritisnite **Branje**. Na prikazu so rezultati v izbranih enotah.

Podatkovni dnevnik

Podatkovni dnevnik prikazuje vse shranjene odčitke. Pritisnite **DOMOV>Možnosti>Podatkovni dnevnik** za ogled odčitkov. Za informacije o izvozu podatkovnega dnevnika glejte [Izvozite podatkovni dnevnik](#) na strani 303

Napredni postopki

Uporabite priljubljeni ali uporabniški program

Ko instrument prvič zaženete, je podatkovna zbirka priljubljenih in uporabniških programov prazna. Za hitrejši dostop metodo lahko shranite med priljubljene. Uporabniški program lahko programirate za specifične potrebe.

1. Pritisnite **DOMOV>Možnosti>Priljub./Upor. programi**.
2. Pritisnite **Novi programi**, da ustvarite nov uporabniški program. Glejte [Uporabniški programi](#) na strani 300.

Program dodajte med priljubljene

Shranjeni programi in metode uporabniških programov, ki se pogosto uporabljajo, lahko shranite na seznam priljubljenih.

- Izberite **DOMOV>Možnosti>Priljub./Upor. programi**.
- Označite ustrezn program in pritisnite **Možnosti>Izbriši** ter sledite pozivom na zaslonu.

Uporabniški programi

Ko instrument prvič zaženete, je podatkovna zbirka uporabniških programov prazna. Uporabite **Nov program** za ustvarjanje novih programov za specifične potrebe. Za nov uporabniški program sledite spodnjim korakom.

1. Pritisnite **DOMOV>Možnosti>Priljub./Upor. programi>Nov program**.
2. Izberite številko programa, ki je na voljo, med 1001 in 1010.
Napotek: Shranite lahko največ deset programov (uporabniški programi in/ali priljubljene).
3. Vnesite ime metode (največ 12 znakov).
4. Izberite valovno dolžino: 420, 520, 560 ali 610 nm.
5. Izberite enoto: brez, µg/L, mg/L ali g/L.
6. Izberite ločljivost: 0000, 000,0, 00,00 ali 0,000.

7. Dodajte točke kalibracije: najmanj 2 in največ 12 točk kalibracije.*
Izberite Uredi Std 1 in vnesite prvo standardno vrednost koncentracije. Pritisnite **Končano**.

Napotek: Pisk pomeni, da je koncentracija podvojitvev prej vnesenega standarda ali pa da je koncentracija previsoka za izbrano ločljivost. Vnesite drugo vrednost in nadaljujte.

8. Vnesite vrednost absorbance:

Možnost	Opis
Ročno uredi ABS	Z navigacijskimi tipkami ročno vnesite vrednost absorbance.
Avtomatsko uredi ABS	<ol style="list-style-type: none">1. Prazno vstavite v držalo kivete in pritisnite Nič.2. Pripravljeni vzorec vstavite v držalo kivete in pritisnite Branje.3. Pritisnite Končano.

Napotek: Pisk pomeni, da je absorbanca podvojitvev predhodno vnesenega standarda, ali pa pade med dva prejšnja standarda. Vnesite drugo vrednost in nadaljujte.

9. Pritisnite **Končano**.
10. Izberite Dodaj točko kal.
11. Vnesite dodatno točko kal., kot je opisano v korakih 7–9.
12. Izberite **Shrani uporabniški program**.

Uredite uporabniški program

Če želite urediti uporabniški program:

1. Izberite **DOMOV>Priljub./Upor. programi**.
2. Izberite ustrezn program in pritisnite **Možnosti**.
3. Pritisnite **Uredi**.
4. Upoštevajte navodila na zaslonu za urejanje postopka.

Izbrišite uporabniški program

Izbrišite shranjeni uporabniški program, če program ni več v rabi.

1. Izberite **DOMOV>Možnosti>Priljub./Upor. programi**.
2. Označite ustrezn program in pritisnite **Možnosti>Izbriši** ter sledite pozivom na zaslonu.

Podatki o instrumentu

Meni s podatki o instrument prikazuje specifične informacije, kot je ime instrument, njegova serijska številka, različica programske opreme, različica podatkovne zbirke, uporabljen pomnilnik in razpoložljivost programa. Pritisnite **NASTAVITVE>Namestitve>Informacije o napravi**.

Nastavite geslo

Za preprečitev dostopa do omejenih menijev se uporabljajo možnosti nastavitve gesla.

Napotek: Če specificirano geslo pozabite in so Možnosti zaščite vklopljene, operater ne more dostopati do omejenih menijev. Če pozabite geslo, se obrnite na tehnična podpora.

1. Pritisnite **NASTAVITVE>Namestitve>Nastavitve gesla**.
2. Izberite možnost.

Možnost	Opis
Nastavitve gesla	Izberite Vkllop ali Izkllop, da zaščito gesla vklopite ali izklopite.
Zaščiteni elementi	Prikaže seznam zaščitnih elementov: uredi ID operaterja, uredi ID vzorca, uredi uporabniške programe, datum in čas, nadgradi vdelano programsko opremo, metode nadgradnje, jezik in uredi seznam priljubljenih.

* Če je krivulja linearna, sta potrebni samo dve podatkovni točki koncentracije (npr. standardna z ničelno absorbanco in drug znan standard). Za potrditev linearosti ali določitev nelinearne krivulje uporabite dodatne podatkovne točke.

Nastavite zaslon in zvok

Uporabite možnosti zaslona, da spremenite kontrast zaslona, možnosti avtomatskega izklopa baterije ali možnost osvetlitve zaslona. Uporabite možnosti zvoka, da se zasliši zvok, ko pritisnete tipko oz. ko je branje končano.

1. Pritisnite **NASTAVITVE>Namestitev>Prikaz & zvok>Možnosti prikaza**.
2. Izberite možnost.

Možnost	Opis
Kontrast	Nastavitev kontrasta zaslona. Najsvetlejša nastavitev je 0, najtemnejša pa 9. Privzeto: 5
Samodejni izklop	Za čim daljši čas življenjske dobe baterije nastavite časovno obdobje, po katerem bo instrument napajanje avtomatsko izklopil, če ne pritisnete nobene tipke (5, 10, 15, 20, 30 minut, 1 uro, 2 uri ali Onemogoči). Privzeto: 10 minut
Osvetlitev zaslona	Osvetlitev zaslona se vklopi, če pritisnete OSVETLITEV ZASLONA . Nastavite časovno obdobje, po katerem se bo napajanje avtomatsko izklopilo, če ne pritisnete tipke (10, 20, 30 sekund, 1, 2, 5, 10 minut ali Onemogoči). Privzeto: 1 minuta

3. Pritisnite **NASTAVITVE>Namestitev>Prikaz & zvok>Zvoki**.
4. Izberite možnost.

Možnost	Opis
Pritisk tipke	Ko pritisnete tipko, instrument ustvari zvok. Privzeto: izklopljeno
Branje končano	Ko je branje končano, instrument ustvari zvok. Privzeto: vklopljeno

Glavni meni USB

Ko je instrument z USB-kablom priključen na računalnik, se odpre Glavni meni USB. Posodobite programsko opremo, izvozite ali uvozite

programe ali izvozite podatkovni dnevnik in dnevnik dogodkov iz Glavnega menija USB.

Posodobite vdelano programsko opremo

Datoteko za posodobitev vdelane programske opreme poiščite na spletni strani izdelka ali pa se obrnite na dobavitelja instrumenta. Datoteko s spletne strani prenesite in shranitev v računalnik.

1. Instrument vklopite, USB-kabel pa priključite na instrument in na računalnik.
Poziv Glavnega menija USB.
2. Izberite **Posodobi DR900**.
Instrument je v računalniku prikazan kot USB-pogon. Odprite mapo.
3. Datoteko DR900.bin kopirajte v odprto mapo.
4. Pritisnite **V redu**.
5. Ko je posodobitev končana, pritisnite **V redu**.
6. Izberite **Izključi USB**, pritisnite **V redu** in odklopite USB-kabel.
7. Pritisnite **V redu**.
8. Ponovno zaženite instrument.

Upravljanje programov

S funkcijo Upravljanje programov lahko izvažate in/ali uvažate uporabniške programe ter uvažate nove tovarniške programe.

1. Instrument vklopite, USB-kabel pa priključite na instrument in na računalnik.
Poziv Glavnega menija USB.
2. Izberite **Upravljanje programov** in izberite možnost:

Možnost	Opis
Izvoz uporabniški programov	Vse uporabniške programe izvozite v računalnik za shranjevanje ali pa uporabniške programe premaknite v drug DR 900.

Možnost	Opis
Uvozite uporabniške programe	Vse uporabniške programe prek računalnika nadomestite z uporabniškimi programi iz drugih DR 900.
Uvozite tovarniške programe	S spletne strani proizvajalca uvozite nove tovarniške programe.

Instrument je v računalniku prikazan kot USB-pogon. Odprite mapo.

3. Kopirajte datoteko za izvoz iz pogona v računalnik ali pa kopirajte datoteko za uvoz iz računalnika v pogon.
4. Pritisnite **V** **redu**.
5. Ko je prenos končan, izberite **izključi USB** in odklopite USB-kabel.
6. Pritisnite **V** **redu**.

Izvozite podatkovni dnevnik

Dnevnik dogodkov in podatkovni dnevnik lahko izvozite v računalnik. Dnevnik dogodkov vsebuje datum, čas, številko dogodka, parameter in opis dejanja v zvezi s konfiguracijo. Vzorčne meritve se ročno ali avtomatsko shranijo v podatkovnem dnevniku. Glejte **Izberite napredne možnosti programa** na strani 299.

1. Instrument vklopite, USB-kabel pa priklopite na instrument in na računalnik.
Poživ Glavnega menija USB.
2. Izberite **Izvoz podatk. dnevnika**.
Instrument je v računalniku prikazan kot USB-pogon. Odprite mapo.
3. V računalnik kopirajte in shranite izvozni datoteki (DR900_DataLog.csv in DR900_EventLog.csv).
4. Pritisnite **V** **redu**.
5. Ko so datoteke kopirane v računalnik, izberite **Izključi USB** in odklopite USB-kabel.
6. Pritisnite **V** **redu**.



Vzdrževanje

▲ OPOZORILO	
	Različne nevarnosti Opravila, opisana v tem delu dokumenta, lahko izvaja samo usposobljeno oseboje.

Čiščenje instrumenta

Zunanost instrumenta očistite z vlažno krpo in blago milnico, nato instrument do suhega obrišite.

Očistite kivete z vzorci

▲ PREVIDNO	
 	Nevarnost izpostavljenosti kemikalijam. Upoštevajte varnostne predpise v laboratoriju in nosite vso osebno zaščitno opremo, primerno za delo s kemikalijami, ki jih trenutno uporabljate. Za varnostne protokole glejte veljaven varnostni list (MSDS/SDS).

▲ PREVIDNO	
	Nevarnost izpostavljenosti kemikalijam. Kemikalije in odpadke zavržite v skladu z lokalnimi, regionalnimi in nacionalnimi predpisi.

Večina laboratorijskih detergentov se uporablja v priporočenih koncentracijah. Nevtralni detergenti, kot je Liquinox, so varnejši, če je potrebno redno čiščenje. Za skrajšanje časa čiščenja zvišajte temperaturo ali uporabite ultrazvočno kopel. Čiščenje zaključite tako, da nekajkrat splaknete z deionizirano vodo in počakate, da se kiveta za vzorce posuši na zraku. Kivete lahko očistite tudi s kislino, ki jo nato temeljito splaknete z deionizirano vodo.

Napotek: Za čiščenje kivet, ki so bile uporabljene pri testih za nizko koncentracijo kovin, vedno uporabite kislino.

Pri posameznih postopkih so potrebne posebne metode čiščenja. Če za čiščenje kivet uporabljate krtačko, pazite, da ne opraskate notranje površine kivet.

Zamenjava baterij

▲ OPOZORILO



Nevarnost eksplozije. Zaradi pretečenih baterij se v instrumentu lahko začne nabirati vodikov plin. Baterije zamenjajte, preden pretečejo, in jih ne puščajte v instrumentu, če bo ta shranjen dlje časa.

▲ OPOZORILO



Nevarnost požara. Nadomeščanje baterij ni dovoljeno. Uporabljajte samo alkalne baterije.

OPOMBA

Vijake privijte z 11 Nm, s čimer poskrbite za ustrezno tesnjenje in zaščito ohišja pred vplivi iz okolja.

Za zamenjavo baterij glejte [Namestite baterije](#) na strani 294.

Odpravljanje težav

Koda napake	Možen vzrok	Rešitev
1	Instrument ni konfiguriran.	Obrnite se na tehnična podpora.
2	Branje podatkov programa ni možno	
3	Zapis podatkov programa ni možen	
4	Napaka baterije	Zamenjava baterij.
5	Napaka A/D med meritvijo.	Obrnite se na tehnična podpora.
6	Napaka zamika med meritvijo	Prepričajte se, da je pokrovček instrumenta pravilno nameščen.

Koda napake	Možen vzrok	Rešitev
7	Napaka šibke svetlobe med meritvijo	<ul style="list-style-type: none"> • Prepričajte, da svetloba ni ovirana. • Nič je izven obsega instrumenta • Obrnite se na tehnična podpora.
8	Napaka izven obsega med meritvijo, morebitna oviranost svetlobe ali previsoka koncentracija	<ul style="list-style-type: none"> • Prepričajte se, da svetloba ni ovirana in da koncentracija ni previsoka za program. • Prepričajte se, da je pokrovček instrumenta pravilno nameščen. • Obrnite se na tehnična podpora.

Nadomestni deli in dodatna oprema

▲ OPOZORILO



Nevarnost telesnih poškodb. Z uporabo neodobrenih delov tvegate telesne poškodbe, materialno škodo na instrumentih ali okvaro opreme. Nadomestne dele v tem razdelku je odobril proizvajalec.

Napotek: Za nekatere prodajne regije se lahko številka izdelka in artikla razlikuje. Za kontaktne informacije stopite v stik z ustreznim prodajalcem ali pa jih poiščite na spletni strani podjetja.

Nadomestni deli

Opis	Št. elementa
Adapter, zbirnik, COD	4846400
Komplet baterij, alkalne baterije AA (4x)	1938004
Kiveta za vzorec s pokrovčkom, 25 x 95 mm, 10-20-25 mL (6x)	2401906
Kiveta za vzorec s pokrovčkom, 1 cm/10 mL (2x)	4864302
USB-kabel	LZV818

Pribor

Opis	Št. elementa
Pokrovček, kiveta za vzorec, za kiveto 25 x 95 mL	2401812
Etui za nošenje, trden	4942500
Etui za nošenje, mehek s paščkom za čez rame	2722000
Etui za nošenje, prenosni laboratorij	4943000
Standardi DR/Check™ ABS	2763900
Pokrovček instrumenta	9390500

Sadržaj

[Specifikacije](#) na stranici 306

[Standardni rad](#) na stranici 313

[stranica 306](#)

[Napredni rad](#) na stranici 315

[Ugradnja](#) na stranici 309

[Održavanje](#) na stranici 318

[Korisničko sučelje i navigacija](#)
na stranici 311

[Rješavanje problema](#) na stranici 319

[Pokretanje](#) na stranici 312

[Zamjenski dijelovi i dodaci](#) na stranici 319

Specifikacije

Specifikacije se mogu promijeniti bez prethodne najave.

Specifikacije	Pojedinosti
Režim mjerenja	Prozirnost (%), Apsorpcija (Abs) i koncentracija (Conc)
Dimenzije (Š x D x V)	23.6 x 8.7 x 4.7 cm (9.3 x 3.4 x 1.9 inča)
Klasa kućišta	IP67
Težina	0,6 kg (1.3 lb)
Zahtjevi napajanja (interni)	AA alkalne baterije (4x)
Vijek trajanja baterija	6 mjeseci (tipično) na 5 očitavanja po danu/5 dana u tjednu bez pozadinskog osvjetljenja
Sučelje	USB mini
Radna temperatura	0 do 50 °C (32 do 122 °F); maksimalno 90% relativne vlažnosti, nekondenzirajuće
Temperatura za pohranu	–30 do 60°C (–22 do 140°F); maksimalno 90% relativne vlažnosti, nekondenzirajuće
Lampa	Dioda koja emitira svjetlo (LED)
Detektor	Silikonska fotodioda
Raspon valne duljine	420, 520, 560, 610 nm

Specifikacije	Pojedinosti
Fotometrijski raspon mjerenja	0–2 Abs
Preciznost valne duljine	±1 nm
Fotometrijska preciznost	±0.005 Abs na 1.0 Abs nominalno
Fotometrijska linearnost	±0.002 Abs (0–1 Abs)
Odabir valne duljine	Automatski, na temelju metode odabira
Fotometrijska ponovljivost	±0.002 Abs (0–1 Abs)
Očitavanje podataka	Grafički zaslon, 240 x 160 piksela (pozadinsko osvjetljenje)
Kivete za uzorak	16 mm, 1 cm/10 mL, 1-inč (25 mm) okruglo
Klasa zaštite	Klasa III
Certifikati	CE certificirano
Jamstvo	2 godine

Sigurnosne informacije

OBAVIJEST

Proizvođač nije odgovoran za štetu zbog nepravilne primjene ili nepravilne uporabe ovog proizvoda uključujući, bez ograničenja, izravnu, slučajnu i posljedičnu štetu i odriče se odgovornosti za takvu štetu u punom opsegu dopuštenom prema primjenjivom zakonu. Korisnik ima isključivu odgovornost za utvrđivanje kritičnih rizika primjene i za postavljanje odgovarajućih mehanizama za zaštitu postupaka tijekom mogućeg kvara opreme.

Prije raspakiranja, postavljanja ili korištenja opreme pročitajte cijeli ovaj korisnički priručnik. Poštujte sva upozorenja na opasnost i oprez. Nepoštivanje ove upute može dovesti do tjelesnih ozljeda operatera ili oštećenja na opremi.

Uvjerite se da zaštita koja se nalazi uz ovu opremu nije oštećena. Ne koristite i ne instalirajte ovu opremu na bilo koji način koji nije naveden u ovom priručniku.



Upotreba upozorenja

⚠ OPASNOST
Označava potencijalno ili neposredno opasnu situaciju koja će, ako se ne izbjegne, dovesti do smrti ili ozbiljnih ozljeda.
⚠ UPOZORENJE
Označava potencijalno ili neposredno opasnu situaciju koja će, ako se ne izbjegne, dovesti do smrti ili ozbiljnih ozljeda.
⚠ OPREZ
Označava potencijalno opasnu situaciju koja će dovesti do manjih ili umjerenih ozljeda.
OBAVIJEST
Označava situaciju koja, ako se ne izbjegne će dovesti do oštećenja instrumenta. Informacije koje je potrebno posebno istaknuti.

Naljepnice za upozorenje na oprez

Pročitajte sve naljepnice i oznake na instrumentu. Ako se ne poštuju, može doći do tjelesnih ozljeda ili oštećenja instrumenta. Simbol na

instrumentu odgovara simbolu u priručniku uz navod o mjerama predostrožnosti.

	Ovaj simbol, ako se nalazi na instrumentu, daje korisnički priručnik kao referencu za informacije o radu i/ili zaštiti.
	Ovaj simbol naznačuje opasnost od eksplozije.
	Električna oprema označena ovim simbolom ne smije se odlagati u europskim javnim odlagalištima nakon 12. kolovoza 2005. Sukladno europskim lokalnim i nacionalnim propisima (EU direktiva 2002/96/EC), korisnici električne opreme u Europi sada moraju staru ili isteklu opremu vratiti proizvođaču koji će je odložiti bez naknade. Napomena: Za vraćanje opreme u recikliranje obratite se proizvođaču opreme ili dobavljaču koji će vas obavijestiti o povratu opreme kojoj je istekao vijek trajanja, odlaganju električkih dodataka i sve dodatne opreme.

Certifikati

Kanadska odredba o opremi koja uzrokuje smetnje, IECS-003, klasa A:

Izvjешća s testiranja nalaze se kod proizvođača.

Ovo digitalno pomagalo klase A udovoljava svim zahtjevima Kanadskog zakona o opremi koja uzrokuje smetnje.

Cet appareil numérique de classe A répond à toutes les exigences de la réglementation canadienne sur les équipements provoquant des interférences.

FCC dio 15, ograničenja klase "A"

Izvjешća s testiranja nalaze se kod proizvođača. Uređaj je sukladan s dijelom 15 FCC pravila. Rad uređaja mora ispunjavati sljedeće uvjete:

1. oprema ne smije uzrokovati štetne smetnje.
2. Oprema mora prihvatiti svaku primljenu smetnju, uključujući smetnju koja može uzrokovati neželjen rad.

Zbog promjena ili prilagodbi ovog uređaja koje nije odobrila stranka nadležna za sukladnost korisnik bi mogao izgubiti pravo korištenja

opreme. Ova je oprema testirana i u skladnosti je s ograničenjima za digitalne uređaje klase A, koja su u skladu s dijelom 15 FCC pravila. Ta ograničenja su osmišljena da bi se zajamčila razmjerna zaštita od štetnih smetnji kada se oprema koristi u poslovnom okruženju. Ova oprema proizvodi, koristi i odašilje energiju radio frekvencije, te može prouzročiti smetnje u radio komunikaciji ako se ne instalira i koristi prema korisničkom priručniku. Koristite li ovu opremu u naseljenim područjima ona može prouzročiti smetnje, a korisnik će sam snositi odgovornost uklanjanja smetnji o vlastitom trošku. Sljedeće tehnike mogu se koristiti kao bi se smanjili problemi uzrokovani smetnjama:

1. Isključite opremu iz izvora napajanja kako biste provjerili je li ili nije uzrok smetnji.
2. Ako je oprema uključena u istu utičnicu kao i uređaj kod kojeg se javljaju smetnje, uključite opremu u drugu utičnicu.
3. Odmaknite opremu od uređaja kod kojeg se javljaju smetnje.
4. Promijenite položaj antene uređaja kod kojeg se javljaju smetnje.
5. Isprobajte kombinacije gore navedenih rješenja.

Prikaz proizvoda

DR 900 prijenosni, kolimetar s LED-om koji mjeri duljinu valova od 420, 520, 560 i 610 nm. Instrument se koristi za mjerenje različitih parametara u pitkoj vodi, otpadnoj vodi i u industriji. Instrument je isporučen s cijelim kompletom spremljenih programa (prethodno instaliranim načinima) i mogućnošću spremanja korisničkog programa i odabira programa favorita. Pogledajte [Slika 1](#).

Slika 1 Pregled instrument

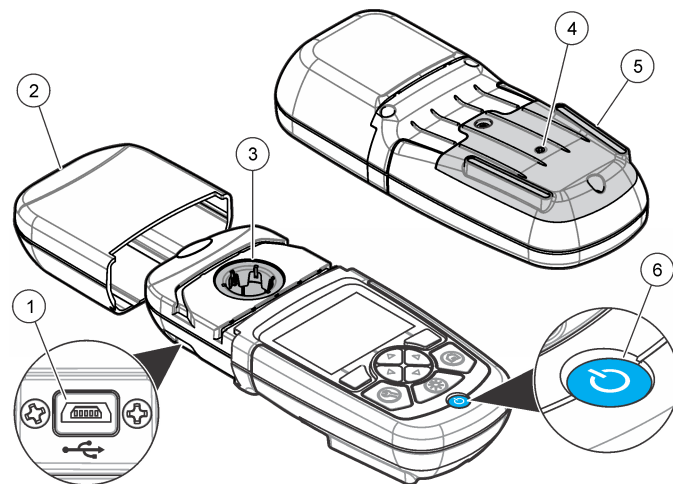

1 USB ulaz	4 Ventilacijski otvor
2 Poklopac instrumenta	5 Pretinac baterije
3 Odjeljak za kivetu	6 Tipka za napajanje

Komponente proizvoda

Provjerite jeste li dobili sve komponente. Pogledajte [Slika 2](#). Ako neka stavka nedostaje ili je oštećena, odmah se obratite dobavljaču instrumenta ili prodajnom predstavniku.

Slika 2 Komponente proizvoda

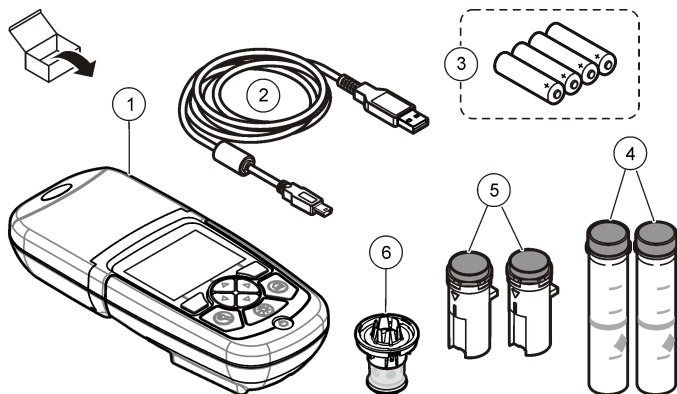

1 DR 900	4 Staklena kiveta s uzorkom, 1-inča (25 mm) okrugla, oznake 10, 20, 25-mL (2x)
2 USB kabel s mini USB priključkom	5 Kiveta s uzorkom, 1 cm/10 mL (2x)
3 AA alkalne baterije (4x)	6 Adapter kivete s uzorkom

Ugradnja

⚠ OPASNOST



Višestruka opasnost. Zadatke opisane u ovom odjeljku priručnika treba obavljati isključivo kvalificirano osoblje.

OBAVIJEST

Osigurajte da instrument nije izložen izravnom sunčevom svjetlu i da otvori za ventilaciju nisu blokirani tijekom korištenja ili pohrane.

Umetanje baterija

⚠ UPOZORENJE



Opasnost od eksplozije. Neodgovarajućim postavljanjem baterija može doći do ispuštanja eksplozivnih plinova. Provjerite jesu li baterije iste odobrene kemijske vrste i jesu li ispravno okrenute. Nemojte kombinirati nove i stare baterije.

⚠ UPOZORENJE



Opasnost od požara. Nije dopuštena zamjena baterija. Koristite isključivo alkalne baterije.

OBAVIJEST

Osigurajte da ste pritegnuli vijke na 11 Nm (8 ft lb) radi točnog nasjedanja brtve radi održavanja hermetički zatvorenog kućišta.

instrument se napaja s četiri AA alkalne baterije. Osigurajte da su baterije ugrađene u točnoj orijentaciji. Za instalaciju baterije pogledajte Slika 3.

Slika 3 Umetanje baterija

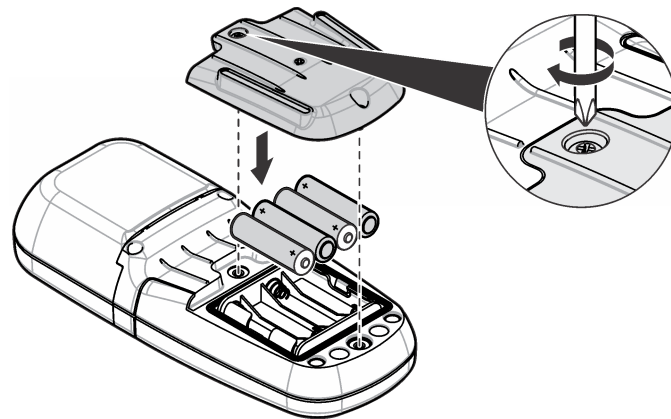

Instalirajte kivetu s uzorkom i adapter kivete

instrument ima jedan pretinac za kivetu koji može koristiti jedan adapter za različite vrste kiveta s uzorkom. Provjerite jeste li instalirali praznu kivetu s uzorkom u točnom i konzistentnom smjeru tako da su rezultati ponovljivi i precizni. Pogledajte [Slika 4](#). Zatvorite poklopac instrumenta prije postavljanja instrumenta na nulu ili mjerenja radi sprječavanja smetnji svjetlosti. Pogledajte [Slika 5](#).

Slika 4 Položaj kivete s uzorkom

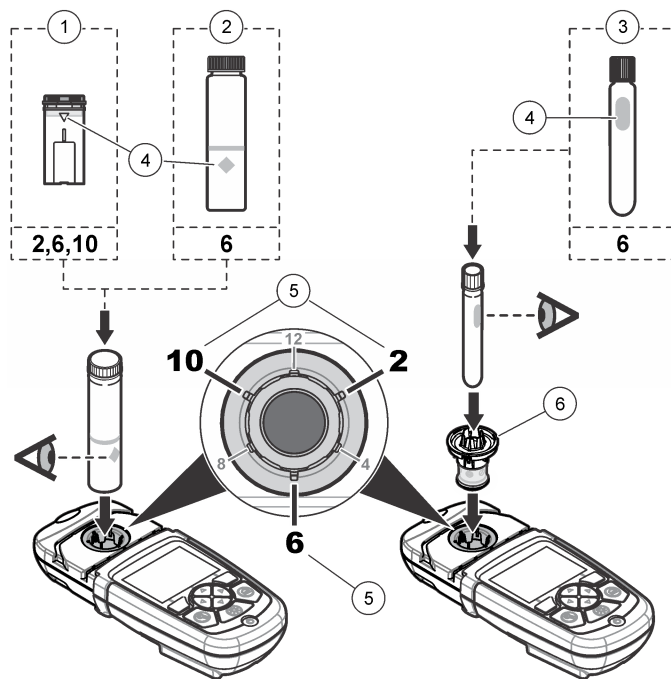

1 1-cm/10-mL plastična kiveta s uzorkom	4 Orijehtacijska oznaka
2 1-inča (25 mm) staklena kiveta s uzorkom	5 Orijehtacijski položaj (smjer sata)
3 16-mm staklena testna kiveta	6 Adapter kivete s uzorkom

Slika 5 Namještanje kivete s uzorakom i poklopca instrumenta

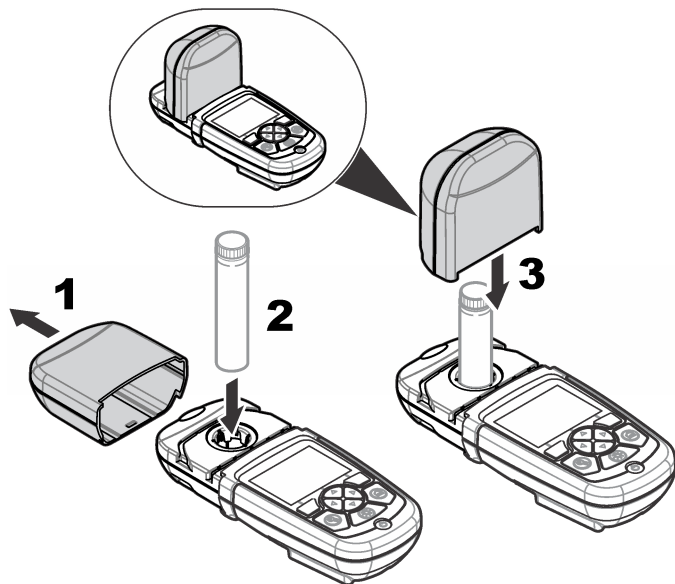

Korisničko sučelje i navigacija

Opis tipkovnice

Za opis tipkovnice i podatke o navigaciji pogledajte [Slika 6](#).

Slika 6 Opis tipkovnice

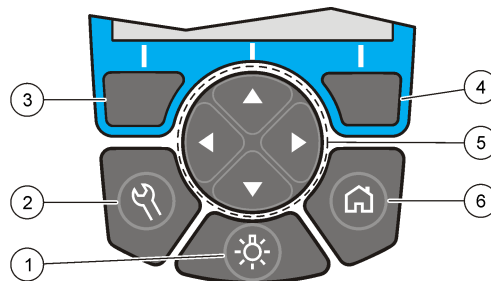

1 POZADINSKO OSVJETLJENJE: postavite osvjetljenje zaslona na uključeno ili isključeno	4 DESNA tipka za odabir (kontekstualno): čitanje uzorak, odabir ili potvrda opcija, otvaranje podizbornike
2 POSTAVKE: opcije za postavljanje ¹	5 Navigacijske tipke gore, dolje, desno, lijevo: pomicanje kroz izbornika, unos brojeva i slova ²
3 LIJEVA tipka za odabir (kontekstualno): pristup opcijama, otkaz ili izlaz iz trenutnog zaslona izbornika u prethodni	6 POČETNO/Opcije: odlazak u glavni zaslon očitavanja ¹ , odabir programa, upravljanje podacima.

¹ Dok je u načinu uređivanja, tipka ne radi.

² Kada se drži tipka UP ili DOWN, pomicanje je brže. Kada se pritisnu LEFT ili RIGHT pomicanje je stranicu po stranicu.

Opis zaslona

Očitavanje zaslona prikazuje odabrani način, jedinicu, datum i vrijeme, ID operatera i ID uzorka. Pogledajte [Slika 7](#).

Slika 7 Zaslom s jednostrukim prikazom

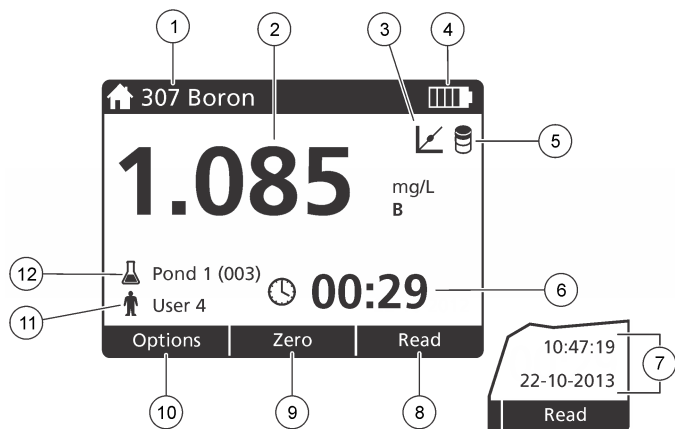

1 Naziv i broj programa	7 Vrijeme i datum
2 Očitavanje vrijednosti, jedinica i kemijski obrazac	8 Čitanje (kontekstualno: izvršeno, odaberi, pokreni, u redu)
3 Ikona standardnog podešenja	9 Nula (kontekstualno: navigacijska tipka strelice GORE)
4 Status baterije	10 Opcije (kontekstualno: natrag, otkaži)
5 Ikona praznog reagenta	11 Identifikacija operatera
6 Timer	12 Jednostavna identifikacija

Navigacija

instrument sadrži izbornike za promjenu raznih opcija. Koristite navigacijske tipke (strelice **GORE**, **DOLJE**, **DESNO** i **LIJEVO**) za označavanje različitih opcija. Za odabir opcije pritisnite tipku za odabir **DESNO**. Pomoću navigacijskih tipki unesite vrijednost opcije. Za unos ili promjenu vrijednosti pritisnite navigacijske tipke **GORE**, **DOLJE**, **DESNO** i **LIJEVO**. Za odlazak na sljedeće mjesto pritisnite strelicu

DESNO. Za prihvrat vrijednosti pritisnite tipku **DESNO** ispod **Gotovo**. Za izlazak iz trenutačnog zaslona izbornika u prethodni pritisnite **LIJEVO** tipku za odabir.

Pokretanje

Postavite instrument na uključeno ili isključeno

Pritisnite tipku **NAPAJANJE** za postavljanje instrument na uključeno ili isključeno. Ako se instrument ne uključi, provjerite jesu li baterije ispravno postavljene.

Postavite jezik

Postoje tri opcije za postavljanje jezika:

- Postavite jezik zaslona kada je instrument po prvi puta uključen.
- Postavite jezik iz izbornika **POSTAVKE**.

1. Pritisnite **POSTAVKE>Postavljanje>Jezik**.
2. Odaberite jezik s popisa.

Postavite datum i vrijeme

Za postavljanje datuma i vremena postoje dvije opcije:

- Postavite datum i vrijeme kada je instrument po prvi puta uključen.
- Postavite datum i vrijeme iz izbornika **datum i vrijeme**.

1. Pritisnite **POSTAVKE>Postavljanje>Datum i vrijeme**.
2. Pritisnite **Format datuma** i odaberite format za datum i vrijeme.
3. Pritisnite **Datum i vrijeme**.
4. Za unos trenutačnog datuma i vremena koristite navigacijske tipke, potom pritisnite **Gotovo**.

Standardni rad

Popis programa

instrument je isporučen uz kompletnu seriju aplikacijskih programa. Za opis programa pogledajte [Tablica 1](#).

Tablica 1 Opcije programa

Opcija programa	Opis
Spremljeni programi	Spremljeni programi su tvornički instalirane, prethodno programirane metode. Pogledajte Odaberite pohranjeni program na stranici 313.
Korisnički programi	Metode se mogu razvijati i mogu biti spremljene kao korisnički programi. ¹ Pogledajte Korisnički programi na stranici 315.
Favoriti	Metode koje se često koriste mogu se spremiti u popis favorita. ¹

¹ Može se spremiti maksimalno deset metoda (korisnički programi i/ili favoriti).

Odaberite pohranjeni program

1. Pritisnite **POČETAK>Opcije>Svi programi**.
2. Odaberite primjenjivi način i pritisnite **Start**.
3. Odaberite **Opcije>Dodaj u favorite** za dodavanje odabranog načina u favorite radi bržeg pristupa.

Odabir osnovnih opcija programa

Kada je odabran program, dostupne su dodatne opcije parametara.

1. Za pristup izborniku opcija pritisnite **Opcije**.

2. Odaberite primjenjive opcije.

Opcija	Opis
Pokreni tajmer	Odaberite podešavanje tajmera ili ručno postavljanje tajmera kako biste bili sigurni da su koraci analize točno vremenski određeni (npr. vrijeme reakcije ili vrijeme čekanja se mogu točno odrediti). Kada je tajmer uključen, na zaslonu se prikazuje ikona tajmera. instrument stvara audio zvuk nakon isteka vremena. Podešavanje tajmera —Odaberite primjenjivo podešavanje tajmera za jedan ili više spremljenih postupak i pritisnite Start . Ručni tajmer —Upišite primjenjivo vrijeme pomoću navigacijskih tipki i pritisnite Gotovo . Zadano = 00:00
Favoriti/koris. prog.	Odaberite iz popisa spremljenih favorita ili korisničkih programa. Dodatne informacije opisuje Odaberite favorita ili korisnički program na stranici 315.
Svi programi	Odaberite metodu preprogramiranja iz popisa.
Evidencija podataka	Prikaz svih spremljenih očitavanja. Dodatne informacije opisuje Dnevnik podataka na stranici 315.
Dodaj u favorite	Sprema u popis favorita spremljene programe i metode korisničkih programa koje se često koriste. Pogledajte Dodaj program u favorite na stranici 315.
%T/Abs/Conc	Prebacite na % očitavanja prijenosa, apsorpcije ili koncentracije. Očitavanje prijenosa —očitava postotak izvornog osvijetljenja koje prolazi kroz uzorak i stiže do detektora. Očitavanje apsorpcije —Svjetlost koju uzorak apsorbira mjeri se u jedinicama za apsorpciju. Očitavanje koncentracije —Izmjerene vrijednosti apsorpcije su pretvorene u vrijednosti koncentracija pomoću posebne jednadžbe spremljene u programu.
Napredne opcije	Za određivanje više parametara koristite napredne opcije. Pogledajte Odabir naprednih opcija programa na stranici 314.
Spremi	Sprema ručno zadnje očitavanje kada je isključena opcija automatskog spremanja.

Odabir naprednih opcija programa

Svaki program ima različite dodatne opcije koje možete odabrati.

1. Pritisnite **Opcije** za pristup **Opcije>Napredne opcije**.
2. Za određivanje više parametara koristite napredne opcije.

Opcija	Opis
Automatsko spremanje	Prebacite između Uklj. i isklj.. Svako očitavanje automatski se sprema kada je opcija postavljena na Uklj.. Očitavanje se može ručno spremiti kada je opcija postavljena na isklj..
Kemijski oblik	Odaberite alternativni kemijski oblik i pridruženi raspon mjerenja na neke tvornički instalirane načine.
Slijepi reagens	Korekcija Slijepi reagens može se koristiti s nekim tvornički instaliranim načinima. Upišite rezultat dovršenog testa korištenjem destilirane vode kao uzorak. Slijepa vrijednost oduzima se za svaki rezultat radi korekcije bilo koje pozadinske boje zbog reagensa. Unesite slijepu korekciju prije korištenja opcije Standardno podešavanje. Dovršite ovu korekciju za svaki novi skup testa reagensa.
Standardno podešavanje	Promjena spremljene kalibracije. Dovršetak testa na poznatom standardu pri koncentraciji blizu vrha testnog raspona. Koristite ovu funkciju za podešavanje rezultata poravnjanja standardne koncentracije.
Sortiranje programa	Odaberite abecedni ili brojčani redoslijed programa za popis spremljenih programa.

Korištenje ID operatera

Oznaka ID operatera pridružuje očitavanja s pojedinačnim operaterom. Svi pohranjeni podaci uključuju ovaj ID.

1. Pritisni **POSTAVKE>ID operatera** u zaslonu očitavanja.

2. Odabire, izrađuje i briše ID operatera.

Opcija	Opis
Trenutačni ID	Odaberite ID s popisa. Trenutačni ID bit će pridružen s podacima uzorka sve dok se ne odabere drugačiji ID.
Izrada novog ID	Unesite naziv za novi ID uzorka. Može biti unijeto maksimalno 10 naziva.
Obriši ID	Briše postojeći ID uzorka.

Koristite ID uzorka

Oznaka ID uzorka se koristi za pridruživanje očitavanja s određenim uzorkom ili lokacijom. Ako je pridružena, pohranjeni podaci uključivat će ovaj ID.

1. Pritisnite **POSTAVKE>ID uzorka** u zaslonu očitavanja.
2. Odabire, izrađuje i briše ID operatera.

Opcija	Opis
Trenutačni ID	Odaberite ID s popisa. Trenutačni ID bit će pridružen s podacima uzorka sve dok se ne odabere drugačiji ID.
Izrada novog ID	Unesite naziv za novi ID uzorka. Može biti unijeto maksimalno 10 naziva. Uzorci su numerirani u nizu za svako mjerenje sve dok se ne odabere drugačiji ID (npr. Pond 1, Pond 2).
Obriši ID	Briše postojeći ID uzorka.

Kako izvršiti mjerenje

Za izvršenje mjerenja potrebni su osnovni koraci za mjerenje. Svaki način ima postupak korak-po-korak. Za pokretanje određenog testa pogledajte način za primjenu. Primjer u nastavku je osnovni postupak za izvršenje mjerenja.

1. Odaberite primjenjivi program iz izbornika programa (npr. Spremljeni programi, korisnički programi, favoriti).
2. Po potrebi instalirajte adapter za kivete.

3. Za pokretanje programa pritisnite **Start**.
4. Pripremite prazan dokument prema metodu dokumenta. Zatvorite kivetu s uzorkom i obrišite optičko lice kivete s uzorkom s tkaninom bez dlačica.
5. Umetnite praznu kivetu s uzorkom u odjeljak za kivetu. Provjerite jeste li instalirali praznu kivetu s uzorkom u točnom i konzistentnom smjeru tako da su rezultati ponovljivi i precizni. Pogledajte [Slika 4](#) na stranici 310.
6. Zatvorite poklopac instrumenta kako biste spriječili svjetlosne smetnje. Pogledajte [Slika 5](#) na stranici 311.
7. Pritisnite **Nula**. Zaslone prikazuje koncentraciju nula (npr., mg/L, ABS, µg/L).
8. Pripremite uzorak. Dodajte reagens kako je specificirano po dokumentaciji metode.
9. Za korištenje spremljenih tajmera u programu odaberite **Opcije>Pokreni tajmer**.
10. Zatvorite kivetu s uzorkom i obrišite optičke površine kivete s uzorkom s tkaninom bez dlačica.
11. Umetnite kivetu s uzorkom u odjeljak za kivetu. Provjerite jeste li instalirali kivetu s uzorkom u točnom i konzistentnom smjeru tako da su rezultati ponovljivi i precizni. Pogledajte [Slika 4](#) na stranici 310.
12. Zatvorite poklopac instrumenta kako biste spriječili svjetlosne smetnje. Pogledajte [Slika 5](#) na stranici 311.
13. Pritisnite **Očitaj**. Zaslone prikazuje rezultate u odabranim jedinicama.

Dnevnik podataka

Dnevnik podataka prikazuje sva spremljena očitavanja. Za pregled očitavanja pritisnite **POČETAK>Opcije>Evidencija podataka**. Za informacije o izvozu dnevnika podataka pogledajte [Izvezite dnevnik podataka](#) na stranici 318.

Napredni rad

Odaberite favorita ili korisnički program

Baza podataka favorita i korisničkog programa je prazna kada se instrument pokrene po prvi puta. Radi bržeg pristupa u favorite se može pohraniti način. Korisnički program se može programirati za određene potrebe.

1. Pritisnite **POČETAK>Opcije>Favoriti/koris. prog.**
2. Za izradu novog korisničkog programa pritisnite **Novi program**. Pogledajte [Korisnički programi](#) na stranici 315.

Dodaj program u favorite

Spremljeni programi i metode korisničkih programa koje su često korištene mogu se spremi u popis favorita.

- Odaberite **POČETAK>Opcije>Favoriti/koris. prog.**
- Označite primjenjivi program i pritisnite **Opcije>Obriši** i slijedite upute na zaslonu.

Korisnički programi

Baza podataka korisničkog programa je prazna kada se instrument pokrene po prvi puta. Koristite **Novi program** kako biste izradili novi program za određene potrebe. Za izradu novog korisničkog programa, učinite sljedeće korake.

1. Pritisnite **POČETAK>Opcije>Favoriti/koris. prog.>Novi program**.
2. Odaberite dostupne brojeve programa od 1001 do 1010.
Napomena: Može se spremi maksimalno deset programa (korisnički programi/ili favoriti).
3. Upišite naziv metode (do 12 znamenki).
4. Odaberite valnu duljinu: 420, 520, 560 ili 610 nm.
5. Odaberite jedinicu: ništa, µg/L, mg/L ili g/L.
6. Odaberite razlučivost: 0000, 000.0, 00.00 ili 0.000.

7. Dodajte točke kalibracije: minimalno 2 i maksimalno 12 kalibracijskih točki.* Odaberite Edit Std 1 i upišite prvu standardnu vrijednost koncentracije. Pritisnite **Gotovo**.

Napomena: Zvučni signal znači dupliciranu vrijednost koncentracije prethodno upisanog standarda ili preveliku koncentraciju za odabranu razlučivost. Upišite drugačiju vrijednost i nastavite.

8. Upišite vrijednost apsorpcije:

Opcija	Opis
Uredi ručno ABS	Koristite navigacijske tipke za ručni unos vrijednosti apsorpcije.
Uredi automatski ABS	<ol style="list-style-type: none">Postavite praznu kivetu u držač kivete i pritisnite Nula.Postavite pripremljenu uzorak u držač kivete i pritisnite Čitaj.Pritisnite Gotovo.

Napomena: Zvučni signal znači da je duplicirana apsorpcija prethodno upisanog standarda ili da je pala između dva prethodno upisana standarda. Upišite drugačiju vrijednost i nastavite.

9. Pritisnite **Gotovo**.
10. Odaberite Dodaj točku kalibracije
11. upišite dodatne točke kalibracije kao što je opisano u koracima od 7 do 9.
12. Odaberite **Spremi korisnički program**.

Uredi korisnički program

Za uređenje spremljenog korisničkog programa:

- Odaberite **POČETAK>Opcije>Favoriti/koris. prog..**
- Odaberite primjenjivi program i pritisnite **Opcije**.
- Pritisnite **Uredi**.
- Slijedite upute na zaslonu za uređenje postupka.

Brisanje korisničkog programa

Obrišite spremljeni korisnički program ako se program više ne koristi.

- Odaberite **POČETAK>Opcije>Favoriti/koris. prog..**
- Označite primjenjivi program i pritisnite **Opcije>Obriši** i slijedite upute na zaslonu.

Informacije o instrumentu

Izbornik informacija o instrument prikazuje određene informacije poput naziva instrument, serijskog broja, verzije softvera, verzije baze podataka, korištene memorije i dostupnosti programa. Pritisnite **POSTAVKE>Postavljanje>Info o instrumentu**.

Postavite zaporku

Opcije za postavljanje zaporku koriste se za sprječavanje pristupa zabranjenim izbornicima.

Napomena: Ako se određena zaporka zaboravi i opcije za sigurnost su uključene, operateru su zaključani zabranjeni izbornici. Ako zaboravite zaporku obratite se tehnička podrška.

- Pritisnite **POSTAVKE>Postavljanje>Postavke zaporku**.
- Odaberite opciju.

Opcija	Opis
Postavke zaporku	Odaberi Uklj. ili isklj. za postavljanje zaštite zaporkom.
Zaštićene stavke	Prikazuje popis zaštićenih stavki: uredi ID operatera, uredi ID uzorka, uredi korisničke programe, datum i vrijeme, nadogradnja firmvarea, metode nadogradnje, jezik i uredi popis favorita.

Postavite zaslon i zvuk

Koristite opcije zaslona kako biste promijenili kontrast zaslona, opcije automatskog isključivanja zbog štednje baterije ili opciju pozadinskog

* Ako je krivulja linearna potrebne su samo dvije točke podataka o koncentraciji (npr., standardna s apsorpcijom nula i drugi poznati standard). Za potvrdu linearosti ili definiranje nelinearne krivulje koristite dodatne točke podataka.

osvjetljenja. Koristite opcije zvuka za audio zvuk kada je tipka pritisnuta ili kada je očitavanje gotovo.

1. Pritisnite **POSTAVKE>Postavljanje>Zaslon i zvuk>Opcije prikaza**.
2. Odaberite opciju.

Opcija	Opis
Kontrast	Podešavanje kontrasta zaslona. Najsvjetlija postavka je 0, a najtamnija je 9. Zadano: 5
Automatsko isključivanje	Za produljenje vijeka trajanja baterije, postavite vremensko razdoblje nakon kojeg će instrument napajanje automatski isključiti ako se neka tipka ne pritisne (za 5, 10, 15, 20, 30 minuta, 1 sat, 2 sata ili onemogućeno). Zadano: 10 minuta
Pozadinsko osvjetljenje	Kada se pritisne POZADINSKO OSVJETLJENJE uključeno je pozadinsko osvjetljenje zaslona. Postavite vremensko razdoblje nakon kojeg se pozadinsko osvjetljenje automatski isključuje ako nijedna tipka nije pritisnuta (10, 20, 30 sekunda, 1, 2, 5, 10 minuta ili onemogućeno). Zadano: 1 minuta

3. Pritisnite **POSTAVKE>Postavljanje>Zaslon i zvuk>Zvukovi**.
4. Odaberite opciju.

Opcija	Opis
Dodir tipke	instrument stvara audio zvuk kadgod se pritisne tipke. Zadano: isključeno
Očitavanje dovršeno	instrument stvara audio zvuk kadgod se dovrši očitavanje. Zadano: uključeno

Glavni izbornik USB-a

Kada je instrument spojen s USB kabelom na računalo, otvara se glavni izbornik USB-a. Ažurirajte softver, izvoz ili uvoz programa ili izvoz zapisnika podataka i zapisnik događanja iz glavnog izbornika USB-a.

Ažuriranje firmvarea

Pronađite nadogradnju za firmvare na web stranici proizvođača ili se obratite dobavljaču instrumenta. Spremite datoteku s web stranice na osobno računalo.

1. Postavite instrument na uključeno i povežite kabel USB-a nainstrument i računalo. Zahtjevi glavnog izbornika USB-a.
2. Odaberite **Ažuriraj DR900**. Instrument se na računalu prikazuje kao USB pogon. Otvorite mapu.
3. Kopirajte datoteku DR900.bin u otvorenu mapu.
4. Pritisnite **U redu**.
5. Kad je ažuriranje završeno, pritisnite **U redu**.
6. Odaberite **Odspoji USB**, pritisnite **U redu** i odspojite USB kabel.
7. Pritisnite **U redu**.
8. Ponovno pokrenite instrument.

Upravljanje programima

Pomoću funkcije upravljanja programima, korisničke programe možete izvesti i/ili uvesti, a novi tvornički programi mogu se uvesti.

1. Postavite instrument na uključeno i povežite kabel USB-a nainstrument i računalo. Zahtjevi glavnog izbornika USB-a.
2. Odaberite **Upravljanje programima** i odaberite opciju:

Opcija	Opis
Izvoz korisničkih programa	Izvezite sve korisničke programe na računalo radi pohrane ili za prebacivanje korisničkih programa na drugi DR 900.
Uvoz korisničkih programa	Zamijenite sve korisničke programe s korisničkim programima s drugog DR 900 preko računala.
Uvoz tvorničkih programa	Uvezite nove tvorničke programe s web stranice proizvođača.

Instrument se na računalu prikazuje kao USB pogon. Otvorite mapu.

3. Kopirajte datoteku za izvoz s pogona na računalo ili kopirajte datoteku za izvoz s računala na pogon.
4. Pritisnite **U** **redu**.
5. Kad je prijenos gotov odaberite **Odspoji USB** i odspojite kabel USB.
6. Pritisnite **U** **redu**.

Izvezite dnevnik podataka



Dnevnik događaja i dnevnik podataka mogu se izvesti na računalo. Dnevnik događanja sadrži datum, vrijeme, broj događanja, parametar i opis konfiguracije vezano za radnju. Mjere uzoraka spremljene su ručno ili automatski u dnevniku podataka. Pogledajte [Odabir naprednih opcija programa](#) na stranici 314.

1. Postavite instrument na uključeno i povežite kabel USB-a nainstrument i računalo.
Zahtjevi glavnog izbornika USB-a.
2. Odaberite **Izvezi evid. podataka**.
Instrument se na računalu prikazuje kao USB pogon. Otvorite mapu.
3. Kopirajte i spremite izvezene datoteke (DR900_DataLog.csv i DR900_EventLog.csv) na računalo.
4. Pritisnite **U** **redu**.
5. Kada su datoteke kopirane na računalo odaberite **Odspoji USB** i odspojite USB kabel.
6. Pritisnite **U** **redu**.

Održavanje

▲ UPOZORENJE	
	Višestruka opasnost. Zadatke opisane u ovom odjeljku priručnika treba obavljati isključivo kvalificirano osoblje.

Obrišite kivete za uzorak

▲ OPREZ	
	Opasnost od izlaganja kemikalijama. Poštujte laboratorijske sigurnosne propise i opremite se svom odgovarajućom osobnom zaštitnom opremom s obzirom na kemikalije kojima ćete rukovati. Sigurnosne protokole potražite na trenutno važećim sigurnosno tehničkim listovima materijala (MSDS/SDS).
	

▲ OPREZ	
	Opasnost od izlaganja kemikalijama. Kemikalije i otpad odlažite sukladno lokalnim, regionalnim i državnim propisima.

Većina deterdženata u laboratoriju se koristi pri preporučenim koncentracijama. Neutralni deterdženti, poput Liquinox, su sigurniji kad je potrebno redovno čišćenje. Za smanjenje vremena čišćenja, povećajte temperaturu ili koristite ultrazvučnu kupku. Za dovršetak čišćenja, isperite nekoliko puta destiliranom vodom i ostavite da se kiveta s uzorkom osuši.

Kivete se mogu čistiti s kiselinom, koju treba temeljito isprati s destiliranom vodom.

Napomena: *Uvijek koristite kiselinu za čišćenje kiveta kada se koriste za testove s nikom razinom metala.*

Za pojedinačne načine potrebne su posebne metode čišćenja. Kada se za čišćenje koristi četka, budite pažljivi kako biste izbjegli ogrebotine na unutarnjim površinama kiveta.

Zamjena baterija

▲ UPOZORENJE	
	Opasnost od eksplozije. Istrošene baterije mogu uzrokovati nakupljanje vodika unutar instrumenta. Zamijenite baterije prije nego što se istroše i nemojte ostavljati baterije u instrumentu koji se ne koristi tijekom dugog vremenskog razdoblja.

⚠ UPOZORENJE



Opasnost od požara. Nije dopuštena zamjena baterija. Koristite isključivo alkalne baterije.

OBAVIJEST

Osigurajte da ste pritegnuli vijke na 11 Nm (8 ft lb) radi točnog nasjedanja brtve radi održavanja hermetički zatvorenog kućišta.

Za zamjenu baterija pogledajte [Umetanje baterija](#) na stranici 309.

Rješavanje problema

Kôd pogreške	Mogući uzrok	Rješenje
1	Instrument nije konfiguriran.	Obratite setehnička podrška.
2	Nije moguće čitati podatke programa.	
3	Nije moguće pisati podatke programa.	
4	Pogreška baterije	Zamjena baterija.
5	A/D pogreška tijekom mjerenja	Obratite setehnička podrška.
6	Pogreška pomaka tijekom mjerenja	Provjerite je li poklopac instrumenta pravilno instaliran.

Kôd pogreške	Mogući uzrok	Rješenje
7	Mala svjetlosna pogreška tijekom mjerenja	<ul style="list-style-type: none">• Provjerite da nema blokade na putu svjetla• Nula je izvan raspona instrumenta• Obratite setehnička podrška.
8	Pogreška izvan raspona tijekom mjerenja, moguća blokada svjetla ili je previsoka koncentracija	<ul style="list-style-type: none">• Provjerite da nema blokade na putu svjetla i da koncentracija nije previsoka za program.• Provjerite je li poklopac instrumenta pravilno instaliran.• Obratite setehnička podrška.

Zamjenski dijelovi i dodaci

⚠ UPOZORENJE



Opasnost od ozljede. Korištenje neodobrenih dijelova može uzrokovati osobne ozljede, oštećenje instrumenta ili neispravno funkcioniranje opreme. Proizvođač je odobrio upotrebu rezervnih dijelova navedenih u ovom odjeljku.

Napomena: Brojevi proizvoda i artikla mogu varirati za neke regije prodaje. Obratite se odgovarajućem distributeru ili pogledajte web stranicu tvrtke za kontaktne podatke.

Zamjenski dijelovi

Opis	Broj proizvoda
Adapter, sklop, COD	4846400
Baterija, AA alkalne (4x)	1938004
Kiveta s uzorkom i kapićom, 25 x 95 mm, 10-20-25 mL (6x)	2401906

Zamjenski dijelovi i dodaci (nastavak)

Opis	Broj proizvoda
Kiveta s uzorkom i kpicom, 1 cm/10 mL (2x)	4864302
USB kabel	LZV818

Dodaci

Opis	Broj proizvoda
Kapica, kiveta s uzorkom za 25 x 95 mL kivetu	2401812
Torba za nošenje, tvrda	4942500
Torba za nošenje, mekana s remenom za rame	2722000
Torba za nošenje, prenosiva-laboratorijska	4943000
DR/Check™ ABS standardi	2763900
Poklopac instrumenta	9390500

Πίνακας περιεχομένων

Προδιαγραφές στη σελίδα 321	Τυπική λειτουργία στη σελίδα 328
Γενικές πληροφορίες στη σελίδα 321	Προηγμένη λειτουργία στη σελίδα 331
Εγκατάσταση στη σελίδα 324	Συντήρηση στη σελίδα 334
Περιβάλλον και πλοήγηση χρήστη στη σελίδα 326	Αντιμετώπιση προβλημάτων στη σελίδα 335
Εκκίνηση στη σελίδα 327	Ανταλλακτικά και εξαρτήματα στη σελίδα 336

Προδιαγραφές

Οι προδιαγραφές ενδέχεται να αλλάξουν χωρίς προειδοποίηση.

Προδιαγραφή	Λεπτομέρειες
Λειτουργία μέτρησης	Διαπερατότητα (%), απορρόφηση (Abs) και συγκέντρωση (Conc)
Διαστάσεις (Π x Β x Υ)	23,6 x 8,7 x 4,7 cm (9,3 x 3,4 x 1,9 in.)
Κατάταξη περιβλήματος	IP 67
Βάρος	0,6 kg (1,3 lb)
Απαιτήσεις τροφοδοσίας (εσωτερική)	Αλκαλικές μπαταρίες AA (4x)
Διάρκεια ζωής μπαταρίας	6 μήνες (τυπικά) με 5 ενδείξεις ανά ημέρα/5 ημέρες την εβδομάδα, χωρίς τον πίσω φωτισμό
Διεπαφή	Mini USB
Θερμοκρασία λειτουργίας	0 έως 50 °C (32 έως 122 °F), σχετική υγρασία έως 90% το μέγιστο, χωρίς συμπύκνωση
Θερμοκρασία αποθήκευσης	-30 έως 60 °C (-22 έως 140 °F), σχετική υγρασία έως 90% το μέγιστο, χωρίς συμπύκνωση

Προδιαγραφή	Λεπτομέρειες
Πηγή λυχνίας	Δίοδος εκπομπής φωτός (LED)
Ανιχνευτής	Φωτοδίοδος σιλικόνης
Εύρος μήκους κύματος	420, 520, 560, 610 nm
Εύρος φωτομετρικών μετρήσεων	0–2 Abs
Ακρίβεια μήκους κύματος	±1 nm
Φωτομετρική ακρίβεια	±0,005 Abs σε ονομαστική τιμή 1,0 Abs
Φωτομετρική γραμμικότητα	±0,002 Abs (0–1 Abs)
Επιλογή μήκους κύματος	Αυτόματη, με βάση την επιλογή της μεθόδου
Φωτομετρική επαναληψιμότητα	±0,002 Abs (0–1 Abs)
Ανάγνωση δεδομένων	Οθόνη γραφικών, 240 x 160 pixel (με πίσω φωτισμό)
Κυψελίδες δείγματος	16 mm, 1 cm/10 mL, κυκλική διατομή 1 ίντσας (25 mm)
Κατηγορία προστασίας	Κατηγορία III
Πιστοποιήσεις	Πιστοποιημένο από ΕΕ
Εγγύηση	2 έτη

Γενικές πληροφορίες

Σε καμία περίπτωση ο κατασκευαστής δεν είναι υπεύθυνος για άμεσες, έμμεσες, ειδικές, τυχαίες ή παρεπόμενες ζημιές που προκύπτουν από οποιοδήποτε ελάττωμα ή παράλειψη του παρόντος εγχειριδίου. Ο κατασκευαστής διατηρεί το δικαίωμα να πραγματοποιήσει αλλαγές στο παρόν εγχειρίδιο και στα προϊόντα που περιγράφει ανά στιγμή, χωρίς ειδοποίηση ή υποχρέωση. Αναθεωρημένες εκδόσεις διατίθενται από τον ιστόχωρο του κατασκευαστή.

Πληροφορίες σχετικά με την ασφάλεια

ΕΙΔΟΠΟΙΗΣΗ

Ο κατασκευαστής δεν φέρει ευθύνη για τυχόν ζημιές εξαιτίας της λανθασμένης εφαρμογής ή χρήσης του παρόντος προϊόντος, συμπεριλαμβανομένων, χωρίς περιορισμό, των άμεσων, συμπωματικών και παρεπόμενων ζημιών, και αποποιείται τέτοιες ζημιές στη μέγιστη έκταση που επιτρέπει το εφαρμοστέο δίκαιο. Ο χρήστης είναι αποκλειστικά υπεύθυνος για την αναγνώριση των σημαντικών κινδύνων εφαρμογής και την εγκατάσταση των κατάλληλων μηχανισμών με στόχο την προστασία των διεργασιών κατά τη διάρκεια μιας πιθανής δυσλειτουργίας του εξοπλισμού.

Παρακαλούμε διαβάστε ολόκληρο αυτό το εγχειρίδιο προτού αποσυσκευάσετε, εγκαταστήσετε ή λειτουργήσετε αυτόν τον εξοπλισμό. Προσέξτε όλες τις υποδείξεις κινδύνου και προσοχής. Η παράλειψη μπορεί να οδηγήσει σε σοβαρούς τραυματισμούς του χειριστή ή σε ζημιές της συσκευής.

Διασφαλίστε ότι δεν θα προκληθεί καμία βλάβη στις διατάξεις προστασίας αυτού του εξοπλισμού. Μην χρησιμοποιείτε και μην εγκαθιστάτε τον συγκεκριμένο εξοπλισμό με κανέναν άλλον τρόπο, εκτός από αυτούς που προσδιορίζονται στο παρόν εγχειρίδιο.

Χρήση των πληροφοριών προειδοποίησης κινδύνου

▲ ΚΙΝΔΥΝΟΣ

Υποδεικνύει κάποια ενδεχόμενη ή επικείμενη επικίνδυνη κατάσταση, η οποία, εάν δεν αποτραπεί, θα οδηγήσει σε θάνατο ή σοβαρό τραυματισμό.

▲ ΠΡΟΕΙΔΟΠΟΙΗΣΗ

Υποδεικνύει ενδεχόμενη ή επικείμενη επικίνδυνη κατάσταση, η οποία, αν δεν αποτραπεί, θα μπορούσε να προκαλέσει θάνατο ή σοβαρό τραυματισμό.

▲ ΠΡΟΣΟΧΗ



Υποδεικνύει κάποια ενδεχόμενη επικίνδυνη κατάσταση, η οποία μπορεί να καταλήξει σε ελαφρό ή μέτριο τραυματισμό.

ΕΙΔΟΠΟΙΗΣΗ

Υποδεικνύει κατάσταση που, εάν δεν αποτραπεί, μπορεί να προκληθεί βλάβη στο όργανο. Πληροφορίες που απαιτούν ειδική έμφαση.

Ετικέτες προειδοποίησης

Διαβάστε όλες τις ετικέτες και τις σημάνσεις που είναι επικολλημένες στο όργανο. Μπορεί να προκληθεί τραυματισμός ή βλάβη στο όργανο αν δεν τηρηθούν. Το κάθε σύμβολο που θα δείτε στο όργανο, αναφέρεται στο εγχειρίδιο μαζί με την αντίστοιχη δήλωση προειδοποίησης.

	Το σύμβολο αυτό, εάν υπάρχει επάνω στο όργανο, παραπέμπει σε πληροφορίες σχετικά με την ασφάλεια ή/και το χειρισμό, στο εγχειρίδιο λειτουργίας.
	Το σύμβολο αυτό υποδεικνύει ότι υπάρχει κίνδυνος έκρηξης.
	Ο ηλεκτρικός εξοπλισμός που επισημαίνεται με αυτό το σύμβολο δεν πρέπει να απορρίπτεται σε ευρωπαϊκά δημόσια συστήματα απόρριψης από τις 12 Αυγούστου 2005. Σε συμμόρφωση με τους Ευρωπαϊκούς τοπικούς και εθνικούς κανονισμούς (Οδηγία ΕΕ 2002/96/ΕΚ), οι χρήστες ηλεκτρικού εξοπλισμού στην Ευρώπη πρέπει να αποστέλλουν τον παλιό εξοπλισμό ή τον εξοπλισμό του οποίου η διάρκεια ζωής έχει λήξει στον Κατασκευαστή για απόρριψη, χωρίς χρέωση του χρήστη. Σημείωση: Για επιστροφή με σκοπό την ανακύκλωση, παρακαλούμε να επικοινωνήσετε με τον κατασκευαστή ή τον προμηθευτή του εξοπλισμού ώστε να σας δοθούν οδηγίες σχετικά με τον τρόπο επιστροφής παλαιών εξοπλισμών, ηλεκτρικών εξαρτημάτων που παρέχονται από τον κατασκευαστή και όλων των βοηθητικών αντικειμένων προκειμένου να γίνει η απόρριψή τους με τον ενδεδειγμένο τρόπο.

Πιστοποίηση

Καναδικός Κανονισμός Εξοπλισμού Πρόκλησης Παρεμβολών, IEC5-003, Κατηγορία A:

Ο κατασκευαστής διαθέτει αρχεία υποστήριξης δοκιμών.

Η παρούσα ψηφιακή συσκευή Κατηγορίας A ανταποκρίνεται σε όλες τις προδιαγραφές του Καναδικού Κανονισμού Εξοπλισμού Πρόκλησης Παρεμβολών (IECS).

Cet appareil numérique de classe A répond à toutes les exigences de la réglementation canadienne sur les équipements provoquant des interférences.

FCC Κεφάλαιο 15, Κατηγορία "Α" Όρια

Ο κατασκευαστής διαθέτει αρχαία υποστήριξης δοκιμών. Η συσκευή συμμορφώνεται με το Κεφ. 15 των Κανόνων της FCC. Η λειτουργία υπόκειται στις ακόλουθες προϋποθέσεις:

1. Ο εξοπλισμός μπορεί να μην προκαλέσει επιβλαβείς παρεμβολές.
2. Ο εξοπλισμός πρέπει να δέχεται οποιοσδήποτε παρεμβολές λαμβάνονται, καθώς και παρεμβολές που μπορεί να προκαλέσουν ανεπιθύμητη λειτουργία.

Αλλαγές ή τροποποιήσεις αυτού του εξοπλισμού που δεν έχουν ρητά εγκριθεί από τον υπεύθυνο συμμόρφωσης, μπορεί να ακυρώσουν την αρμοδιότητα του χρήστη να λειτουργήσει τον εξοπλισμό. Ο εξοπλισμός αυτός έχει δοκιμαστεί και κρίθηκε ότι συμμορφώνεται με τους περιορισμούς περί ψηφιακών συσκευών Κατηγορίας Α, σύμφωνα με το Κεφάλαιο 15 των κανόνων της FCC. Αυτά τα όρια έχουν σχεδιαστεί για να παρέχουν εύλογη προστασία από τις επιβλαβείς παρεμβολές όταν ο εξοπλισμός λειτουργεί σε εμπορικό περιβάλλον. Αυτό ο εξοπλισμός λειτουργεί, χρησιμοποιεί και μπορεί να εκπέμπει ενέργεια ραδιοσυχνότητας και, εάν δεν εγκατασταθεί και δεν χρησιμοποιηθεί σύμφωνα με το εγχειρίδιο οδηγιών, ενδέχεται να προκαλέσει επιβλαβείς παρεμβολές στις ραδιοεπικοινωνίες. Η λειτουργία του εξοπλισμού σε οικιστική περιοχή ενδεχομένως να προκαλέσει επιβλαβείς παρεμβολές, στην οποία περίπτωση ο χρήστης θα χρειαστεί να καλύψει με δικά του έξοδα την αποκατάσταση των παρεμβολών. Για τη μείωση των προβλημάτων παρεμβολών, μπορούν να χρησιμοποιηθούν οι ακόλουθες τεχνικές:

1. Αποσυνδέστε τον εξοπλισμό από την πηγή ισχύος της, προκειμένου να διαπιστωθεί εάν είναι ή δεν είναι η πηγή της παρεμβολής.
2. Αν ο εξοπλισμός είναι συνδεδεμένος με την ίδια έξοδο όπως και η συσκευή που παρουσιάζει παρεμβολές, συνδέστε τον εξοπλισμό σε μια διαφορετική έξοδο.
3. Μετακινήστε τον εξοπλισμό μακριά από τη συσκευή που λαμβάνει την παρεμβολή.
4. Επανατοποθετήστε την κεραία λήψης της συσκευής που λαμβάνει την παρεμβολή.
5. Δοκιμάστε συνδυασμούς των παραπάνω.

Επισκόπηση προϊόντος

Η συσκευή DR 900 είναι ένα φορητό χρωματόμετρο με πηγή LED, το οποίο πραγματοποιεί μετρήσεις στα μήκη κύματος 420, 520, 560 και 610 nm. Η συσκευή χρησιμοποιείται για τη μέτρηση διαφόρων παραμέτρων σε πόσιμο νερό, σε λύματα και σε βιομηχανικές εφαρμογές. Η συσκευή παρέχεται με ένα πλήρες σύνολο αποθηκευμένων προγραμμάτων (προεγκατεστημένες μέθοδοι) και με διαθέσιμο χώρο αποθήκευσης προγραμμάτων χρήστη και μια διαθέσιμη ποικιλία αγαπημένων προγραμμάτων. Ανατρέξτε στην **Εικόνα 1**.

Εικόνα 1 Επισκόπηση Συσκευής

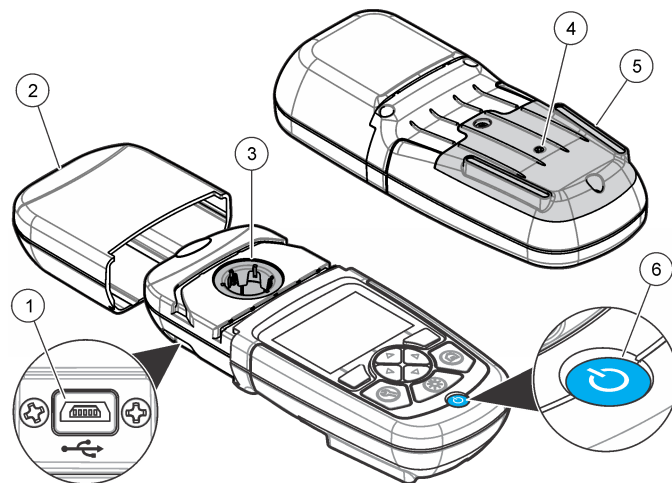

1 Θύρα USB	4 Οπή εξαερισμού
2 Κάλυμμα συσκευής	5 Χώρος μπαταριών
3 Διαμέρισμα κυψελίδας	6 Πλήκτρο ενεργοποίησης/ απενεργοποίησης

Εξαρτήματα προϊόντος

Βεβαιωθείτε ότι έχετε λάβει όλα τα εξαρτήματα. Ανατρέξτε στην [Εικόνα 2](#). Εάν κάποιο αντικείμενο λείπει ή είναι κατεστραμμένο, επικοινωνήστε αμέσως με τον προμηθευτή της συσκευής ή με έναν αντιπρόσωπο πωλήσεων.

Εικόνα 2 Εξαρτήματα προϊόντος

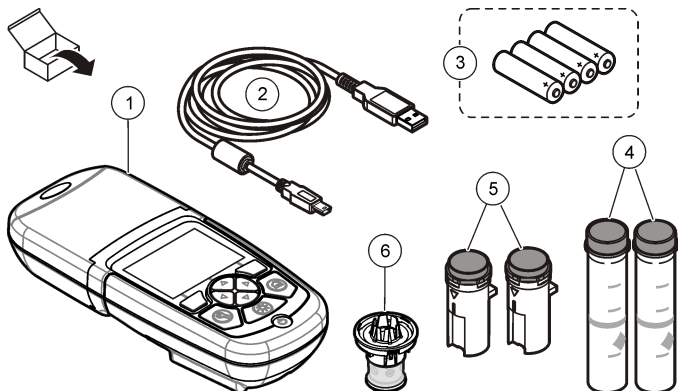

1 DR 900	4 Γυάλινη κυψελίδα δείγματος, κυκλική διατομή 1 ίντσας (25 mm), ενδείξεις 10, 20, 25 mL (2x)
2 Καλώδιο USB με σύνδεσμο mini-USB	5 Κυψελίδα δείγματος, 1 cm/10 mL (2x)
3 Αλκαλικές μπαταρίες AA (4x)	6 Προσαρμογέας κυψελίδας δείγματος

Εγκατάσταση

⚠ ΚΙΝΔΥΝΟΣ



Πολλαπλοί κίνδυνοι. Μόνο ειδικευμένο προσωπικό πρέπει να εκτελεί τις εργασίες που περιγράφονται σε αυτήν την ενότητα του εγχειριδίου.

ΕΙΔΟΠΟΙΗΣΗ

Βεβαιωθείτε ότι η συσκευή δεν εκτίθεται άμεσα στο ηλιακό φως και ότι δεν φράσσεται η οπή εξαερισμού κατά τη χρήση ή την αποθήκευση.

Τοποθέτηση μπαταριών

⚠ ΠΡΟΕΙΔΟΠΟΙΗΣΗ



Κίνδυνος έκρηξης. Η εσφαλμένη τοποθέτηση των μπαταριών μπορεί να προκαλέσει την απελευθέρωση εκρηκτικών αερίων. Βεβαιωθείτε ότι οι μπαταρίες είναι του ίδιου εγκεκριμένου χημικού τύπου και έχουν τοποθετηθεί προς το σωστό προσανατολισμό. Μην συνδυάζετε καινούριες και χρησιμοποιημένες μπαταρίες.

⚠ ΠΡΟΕΙΔΟΠΟΙΗΣΗ



Κίνδυνος πυρκαγιάς. Η αντικατάσταση μπαταριών δεν επιτρέπεται. Χρησιμοποιήστε μόνο αλκαλικές μπαταρίες.

ΕΙΔΟΠΟΙΗΣΗ

Φροντίστε να σφίξετε τις βίδες με ροπή 11 N·m (8 ft·lb) για σωστή και στεγανή τοποθέτηση και για τη διατήρηση της περιβαλλοντικής κατάταξης του περιβλήματος.

Η συσκευή τροφοδοτείται με 4 αλκαλικές μπαταρίες AA. Σιγουρευτείτε ότι οι μπαταρίες έχουν τοποθετηθεί με το σωστό προσανατολισμό. Για την τοποθέτηση των μπαταριών, ανατρέξτε στην ενότητα [Εικόνα 3](#).

Εικόνα 3 Τοποθέτηση μπαταρίας

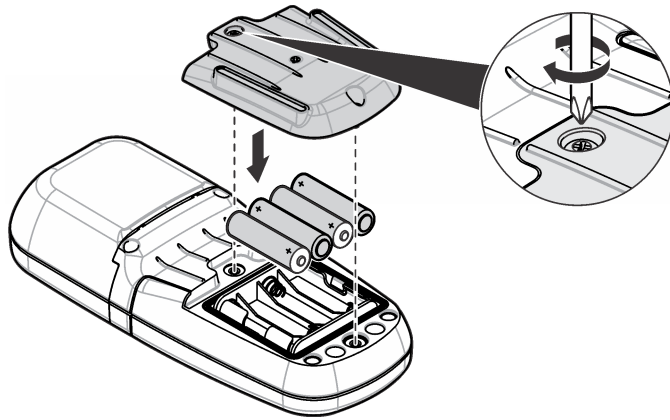

Τοποθέτηση της κυψελίδας δείγματος και του προσαρμογέα κυψελίδας

Η συσκευή έχει ένα διαμέρισμα κυψελίδας, στο οποίο μπορεί να χρησιμοποιηθεί ένας προσαρμογέας για διαφορετικούς τύπους κυψελίδων δείγματος. Φροντίστε να τοποθετήσετε την κυψελίδα τυφλού δείγματος με σωστό και σταθερό προσανατολισμό, ούτως ώστε τα αποτελέσματα να είναι επαναλήψιμα και πιο ακριβή. Ανατρέξτε στην [Εικόνα 4](#). Κλείστε το κάλυμμα της συσκευής πριν από τη ρύθμιση της συσκευής στο μηδέν ή πριν από την πραγματοποίηση μιας μέτρησης, για να αποτρέψετε τυχόν παρεμβολές από το φως. Ανατρέξτε στην [Εικόνα 5](#).

Εικόνα 4 Προσανατολισμός κυψελίδας δείγματος

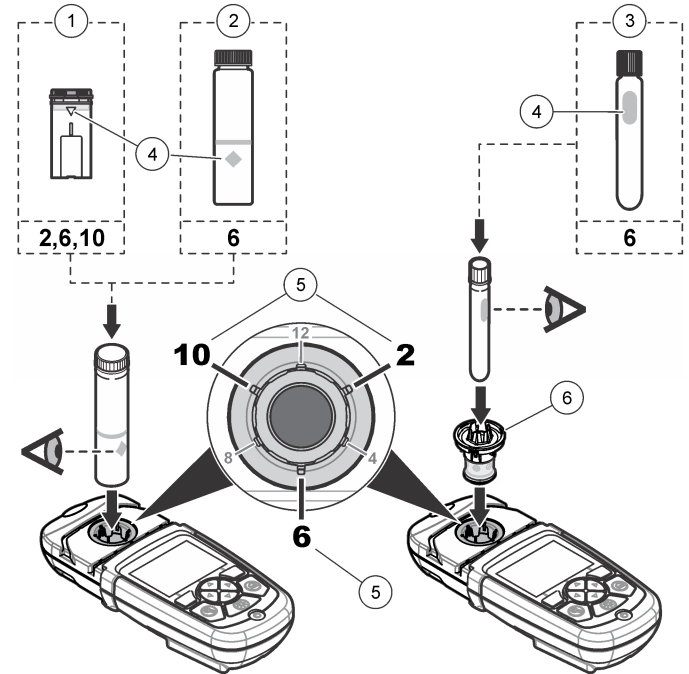

1 Πλαστική κυψελίδα δείγματος 1 cm/10 mL	4 Ένδειξη προσανατολισμού
2 Γυάλινη κυψελίδα δείγματος 1 ίντσας (25 mm)	5 Θέση προσανατολισμού (δεξιόστροφα)
3 Γυάλινο δοκιμαστικό φιαλίδιο 16 mm	6 Προσαρμογέας κυψελίδας δείγματος

Εικόνα 5 Τοποθέτηση κυψελίδας δείγματος και καλύμματος συσκευής

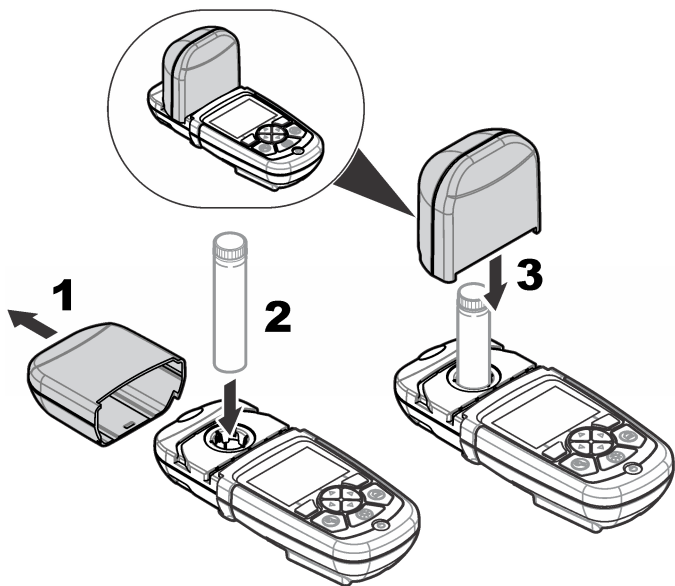

Περιβάλλον και πλοήγηση χρήστη

Περιγραφή πληκτρολογίου

Για την περιγραφή του πληκτρολογίου και για πληροφορίες πλοήγησης, ανατρέξτε στην [Εικόνα 6](#).

Εικόνα 6 Περιγραφή πληκτρολογίου

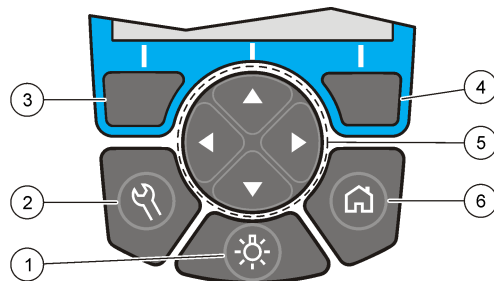

1 ΠΙΣΩ ΦΩΤΙΣΜΟΣ: Ενεργοποίηση ή απενεργοποίηση του φωτισμού της οθόνης	4 Πλήκτρο επιλογής ΔΕΞΙΑ (εξαρτάται από το μενού): Ανάγνωση δείγματος, επιλογή ή επιβεβαίωση επιλογών, άνοιγμα υπομενού
2 ΡΥΘΜΙΣΕΙΣ: Επιλογές ρύθμισης ¹	5 Πλήκτρα πλοήγησης ΕΠΙΔΕΞΙΑ, ΚΑΤΩ, ΔΕΞΙΑ, ΑΡΙΣΤΕΡΑ: μετακίνηση με κύλιση μεταξύ των μενού, εισαγωγή αριθμών και γραμμάτων ²
3 Πλήκτρο επιλογής ΑΡΙΣΤΕΡΑ (εξαρτάται από το μενού): Πρόσβαση για επιλογές, ακύρωση ή έξοδος από την τρέχουσα οθόνη μενού στην προηγούμενη	6 ΑΡΧΙΚΗ ΣΕΛΙΔΑ/Επιλογές: Μετάβαση στην κύρια οθόνη ένδειξης ¹ , επιλογή προγράμματος, διαχείριση δεδομένων

¹ Όταν βρίσκεστε σε λειτουργία επεξεργασίας, το πλήκτρο δεν λειτουργεί.

² Κρατώντας πατημένο το πλήκτρο ΕΠΙΔΕΞΙΑ ή ΚΑΤΩ, γίνεται γρήγορη μετακίνηση με κύλιση. Κρατώντας πατημένο το πλήκτρο ΑΡΙΣΤΕΡΑ ή ΔΕΞΙΑ, γίνεται μετακίνηση με κύλιση ανά σελίδα.

Περιγραφή οθόνης

Η οθόνη ενδείξεων εμφανίζει την επιλεγμένη λειτουργία, τη μονάδα, την ημερομηνία και την ώρα, το ID χειριστή και το ID δείγματος. Ανατρέξτε στην [Εικόνα 7](#).

Εικόνα 7 Εμφάνιση μίας οθόνης

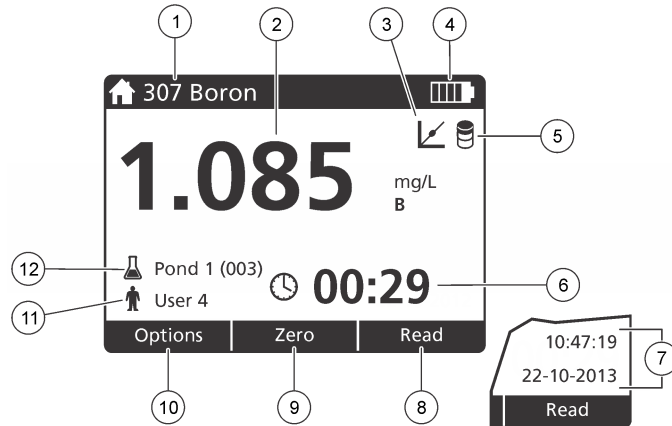

1 Όνομα και αριθμός προγράμματος	7 Ημερομηνία και ώρα
2 Τιμή ένδειξης, μονάδα και χημική μορφή	8 Ανάγνωση (σχετικές επιλογές: Τέλος, Επιλογή, Έναρξη, ok)
3 Εικονίδιο πρότυπης ρύθμισης	9 Μηδέν (σχετικές επιλογές: πλήκτρο βέλους πλοήγησης ΕΠΑΝΩ)
4 Κατάσταση μπαταρίας	10 Επιλογές (σχετικές επιλογές: Πίσω, Ακυρο)
5 Εικονίδιο τυφλού αντιδραστήριου	11 Αναγνώριση χειριστή
6 Χρονιστής	12 Αναγνώριση δείγματος

Πλοήγηση

Η συσκευή περιλαμβάνει μενού για την αλλαγή διαφόρων επιλογών. Χρησιμοποιήστε τα πλήκτρα πλοήγησης (βέλη **ΕΠΑΝΩ**, **ΚΑΤΩ**, **ΔΕΞΙΑ** και **ΑΡΙΣΤΕΡΑ**) για να επισημάνετε διάφορες επιλογές. Πατήστε το πλήκτρο επιλογής **ΔΕΞΙΑ** για να επιλέξετε μια επιλογή. Εισαγάγετε μια τιμή επιλογής με τα πλήκτρα πλοήγησης. Χρησιμοποιήστε τα πλήκτρα πλοήγησης (βέλη **ΕΠΑΝΩ**, **ΚΑΤΩ**, **ΔΕΞΙΑ** και **ΑΡΙΣΤΕΡΑ**) για να

επισημάνετε ή να αλλάξετε μια τιμή. Πιέστε το βέλος **ΔΕΞΙΑ** για να προχωρήσετε στο επόμενο κενό. Πατήστε το πλήκτρο επιλογής **ΔΕΞΙΑ** στο **Τέλος** για να αποδεχτείτε την τιμή. Πατήστε το πλήκτρο επιλογής **ΑΡΙΣΤΕΡΑ** για να κάνετε έξοδο από την τρέχουσα οθόνη μενού στην προηγούμενη οθόνη.

Εκκίνηση

Ενεργοποίηση ή απενεργοποίηση της συσκευής

Πατήστε το πλήκτρο **Ενεργοποίηση/ απενεργοποίηση** για να ενεργοποιήσετε ή να απενεργοποιήσετε τη συσκευή. Εάν δεν είναι δυνατή η ενεργοποίηση της συσκευής, βεβαιωθείτε ότι οι μπαταρίες έχουν τοποθετηθεί σωστά.

Ρύθμιση της γλώσσας

Υπάρχουν δύο επιλογές ρύθμισης της γλώσσας:

- Ρυθμίστε τη γλώσσα εμφάνισης όταν ενεργοποιήσετε τη συσκευή για πρώτη φορά.
- Ρυθμίστε τη γλώσσα από το μενού ΡΥΘΜΙΣΕΙΣ.

1. Πατήστε **ΡΥΘΜΙΣΕΙΣ>Ρύθμιση>Γλώσσα**.
2. Επιλέξτε μια γλώσσα από τη λίστα.

Ρύθμιση της ημερομηνίας και της ώρας

Υπάρχουν δύο επιλογές ρύθμισης της ημερομηνίας και της ώρας:

- Ρυθμίστε την ημερομηνία και την ώρα όταν ενεργοποιήσετε τη συσκευή για πρώτη φορά.
- Ρυθμίστε την ημερομηνία και την ώρα από το μενού Ημ/νία & ώρα.

1. Πατήστε **ΡΥΘΜΙΣΕΙΣ>Ρύθμιση>Ημ/νία & ώρα**.
2. Πατήστε **Μορφότυπο ημ/νίας** και επιλέξτε μια μορφή για την ημερομηνία και την ώρα.

3. Πατήστε **Ημ/νία & ώρα**.
4. Χρησιμοποιήστε τα πλήκτρα πλοήγησης για να εισαγάγετε την τρέχουσα ημερομηνία και ώρα και, στη συνέχεια, πιέστε **Τέλος**.

Τυπική λειτουργία

Λίστα προγραμμάτων

Η συσκευή παραδίδεται με μια ολοκληρωμένη σειρά προγραμμάτων εφαρμογών. Για τις περιγραφές των προγραμμάτων, ανατρέξτε στην ενότητα [Πίνακας 1](#).

Πίνακας 1 Επιλογές προγράμματος

Επιλογή προγράμματος	Περιγραφή
Αποθηκευμένα προγράμματα	Τα αποθηκευμένα προγράμματα είναι ήδη προγραμματισμένες μέθοδοι, εγκατεστημένες από το εργοστάσιο. Ανατρέξτε στην Επιλογή αποθηκευμένου προγράμματος στη σελίδα 328.
Προγράμματα χρήστη	Οι μέθοδοι είναι δυνατό να αναπτυχθούν και να αποθηκευτούν ως πρόγραμμα χρήστη. ¹ Ανατρέξτε στην Προγράμματα χρήστη στη σελίδα 331.
Προτιμώμενα	Οι μέθοδοι που χρησιμοποιούνται συχνά είναι δυνατό να αποθηκευτούν στη λίστα με τα αγαπημένα. ¹

¹ Είναι δυνατή η αποθήκευση έως και 10 μεθόδων το μέγιστο (προγράμματα χρήστη και/ή αγαπημένα).

Επιλογή αποθηκευμένου προγράμματος

1. Πατήστε **Αρχική σελίδα>Επιλογές>Όλα τα προγράμματα**.
2. Επιλέξτε το πρόγραμμα που θέλετε και πατήστε **Έναρξη**.
3. Επιλέξτε **Επιλογές>Προσθήκη στα Αγαπημένα** για να προσθέσετε την επιλεγμένη μέθοδο στα αγαπημένα για πιο γρήγορη πρόσβαση.

Ενεργοποίηση βασικών επιλογών προγράμματος

Όταν επιλέγετε ένα πρόγραμμα, καθίστανται διαθέσιμες πρόσθετες επιλογές παραμέτρων.

1. Πατήστε **Επιλογές** για να αποκτήσετε πρόσβαση στο μενού επιλογών.
2. Επιλέξτε τις επιλογές που θέλετε.

Επιλογή	Περιγραφή
Έναρξη χρονομέτρου	Επιλέξτε ένα προρυθμισμένο χρονόμετρο ή ορίστε ένα μη αυτόματο χρονόμετρο για να διασφαλίσετε ότι τα βήματα μιας ανάλυσης χρονομετρούνται σωστά (π.χ. οι χρόνοι αντίδρασης ή οι χρόνοι αναμονής μπορούν να καθοριστούν με ακρίβεια). Όταν το χρονόμετρο είναι ενεργοποιημένο, το εικονίδιο χρονομέτρου εμφανίζεται στην οθόνη. Όταν ο χρόνος παρέλθει, ακούγεται ένας ήχος από τη συσκευή. Προρυθμισμένο χρονόμετρο — Επιλέξτε το προρυθμισμένο χρονόμετρο που θέλετε για ένα ή περισσότερα αποθηκευμένα βήματα διαδικασίας και πατήστε Έναρξη. Μη αυτόματο χρονόμετρο — Εισαγάγετε τον επιθυμητό χρόνο με τα πλήκτρα πλοήγησης και πατήστε Τέλος . Προεπιλογή = 00:00
Αγαπ/να/Προγράμ.χρήστη	Επιλέξτε από τη λίστα αποθηκευμένων αγαπημένων προγραμμάτων ή προγραμμάτων χρήστη. Ανατρέξτε στην ενότητα Επιλογή ενός αγαπημένου ή ενός προγράμματος χρήστη στη σελίδα 331 για περισσότερες πληροφορίες.
Όλα τα προγράμματα	Επιλέξτε μια ήδη προγραμματισμένη μέθοδο από τη λίστα.
Αρχείο καταγρ.δεδομ.	Εμφανίζει όλες τις αποθηκευμένες ενδείξεις. Ανατρέξτε στην ενότητα Μητρώο καταγραφής δεδομένων στη σελίδα 331 για περισσότερες πληροφορίες.

Επιλογή	Περιγραφή
Προσθήκη στα Αγαπημένα	Αποθηκεύστε στη λίστα με τα Αγαπημένα τα αποθηκευμένα προγράμματα και τις μεθόδους προγραμμάτων χρήστη που χρησιμοποιούνται συχνά. Ανατρέξτε στην Προσθήκη ενός προγράμματος στα Αγαπημένα στη σελίδα 331.
%T/Abs/Conc	Μεταβείτε σε ενδείξεις % διαπερατότητας, απορρόφησης ή συγκέντρωσης. Ένδειξη διαπερατότητας (%) — Διαβάζει το ποσοστό του αρχικού φωτός που διέρχεται από το δείγμα και φθάνει στον ανιχνευτή. Ένδειξεις απορρόφησης — Το φως που απορροφάται από το δείγμα διαβάζεται σε μονάδες απορρόφησης. Ένδειξεις συγκέντρωσης — Οι μετρούμενες τιμές απορρόφησης μετατρέπονται σε τιμές συγκέντρωσης με την αποθηκευμένη εξίσωση που ισχύει για το εκάστοτε πρόγραμμα.
Προηγμ.επιλογές	Χρησιμοποιήστε τις επιλογές για προχωρημένους για να καθορίσετε περισσότερες παραμέτρους. Ανατρέξτε στην Ενεργοποίηση επιλογών προγράμματος για προχωρημένους στη σελίδα 329.
Αποθήκευση	Αποθηκεύει μη αυτόματα την τελευταία ένδειξη όταν η επιλογή αυτόματης αποθήκευσης είναι ρυθμισμένη σε Απενεργοποίηση.

Ενεργοποίηση επιλογών προγράμματος για προχωρημένους

Κάθε πρόγραμμα διαθέτει διάφορες πρόσθετες επιλογές για προχωρημένους από τις οποίες μπορείτε να επιλέξετε.

1. Πατήστε **Επιλογές** για να αποκτήσετε πρόσβαση στο στοιχείο **Επιλογές>Προηγμ.επιλογές**.

2. Χρησιμοποιήστε τις επιλογές για προχωρημένους για να καθορίσετε περισσότερες παραμέτρους.

Επιλογή	Περιγραφή
Αυτόματη αποθήκευση	Εναλλαγή μεταξύ Ενεργοποίησης και Απενεργοποίησης. Κάθε ένδειξη αποθηκεύεται αυτόματα όταν αυτή η επιλογή είναι ρυθμισμένη σε Ενεργοποίηση. Η ένδειξη είναι δυνατό να αποθηκευτεί μη αυτόματα όταν η επιλογή είναι ρυθμισμένη σε Απενεργοποίηση.
Χημικός τύπος	Επιλέξτε τον εναλλακτικό χημικό τύπο και το σχετικό εύρος μέτρησης σε ορισμένες, εγκατεστημένες από το εργοστάσιο, μεθόδους.
Αντιδραστήριο τυφλό	Η διόρθωση τυφλού αντιδραστήριου μπορεί να χρησιμοποιηθεί με ορισμένες, εγκατεστημένες από το εργοστάσιο, μεθόδους. Εισαγάγετε το αποτέλεσμα μιας ολοκληρωμένης δοκιμής, χρησιμοποιώντας ως δείγμα απιονισμένο νερό. Η τυφλή τιμή αφαιρείται από κάθε αποτέλεσμα για τη διόρθωση τυχόν χρώματος φόντου λόγω των αντιδραστηρίων. Εισαγάγετε την τυφλή διόρθωση πριν από τη χρήση της επιλογής Πρότυπη ρύθμιση. Συμπληρώστε αυτήν τη διόρθωση για κάθε νέα παρτίδα δοκιμαστικών αντιδραστηρίων.
Πρότυπη ρύθμιση	Αλλάζει την αποθηκευμένη βαθμονόμηση. Ολοκληρώστε μια δοκιμή με γνωστό πρότυπο σε συγκέντρωση που πλησιάζει το άνω όριο του εύρους δοκιμής. Χρησιμοποιήστε τη συγκεκριμένη λειτουργία για να ρυθμίσετε το αποτέλεσμα για την ευθυγράμμιση της πρότυπης συγκέντρωσης.
Ταξινόμηση προγράμματος	Επιλέξτε μια αλφαβητική ή αριθμητική σειρά για τη λίστα αποθηκευμένων προγραμμάτων.

Χρησιμοποιήστε ένα ID χειριστή

Η επικέτα του ID Χειριστή συνδέει μετρήσεις με ένα χειριστή. Όλα τα αποθηκευμένα δεδομένα θα περιλαμβάνουν αυτό το ID.

1. Στην οθόνη ένδειξης, πατήστε **ΡΥΘΜΙΣΕΙΣ>Αναγν/κό χειριστή**.
2. Επιλέξτε, δημιουργήστε ή διαγράψτε ένα ID χειριστή:

Επιλογή	Περιγραφή
Τρέχον ID	Επιλέξτε ένα ID από μια λίστα. Το τρέχον ID θα συσχετιστεί με τα δεδομένα δείγματος μέχρι να επιλεγεί διαφορετικό ID.
Δημιουργία νέου ID	Εισαγάγετε ένα όνομα για το νέο ID χειριστή. Είναι δυνατή η εισαγωγή έως και 10 ονομάτων το πολύ.
Διαγραφή ID	Διαγράψτε ένα υπάρχον ID χειριστή.

Χρησιμοποιήστε ένα ID δείγματος

Η επικέτα ID δείγματος χρησιμοποιείται για να συσχετίσει ενδείξεις με συγκεκριμένο δείγμα ή με μια θέση. Αν ανατεθεί, τα αποθηκευμένα δεδομένα θα περιλαμβάνουν αυτό το ID.

1. Στην οθόνη ένδειξης, πατήστε **ΡΥΘΜΙΣΕΙΣ>Αναγν/κό δείγματος**.
2. Επιλέξτε, δημιουργήστε ή διαγράψτε ένα ID χειριστή:

Επιλογή	Περιγραφή
Τρέχον ID	Επιλέξτε ένα ID από μια λίστα. Το τρέχον ID θα συσχετιστεί με τα δεδομένα δείγματος μέχρι να επιλεγεί διαφορετικό ID.
Δημιουργία νέου ID	Εισαγάγετε ένα όνομα για το ID νέου δείγματος. Είναι δυνατή η εισαγωγή έως και 10 ονομάτων το πολύ. Τα δείγματα αριθμούνται με σειρά για κάθε μέτρηση μέχρι να επιλεγεί διαφορετικό ID (δηλαδή, Pond 1, Pond 2).
Διαγραφή ID	Διαγράψτε ένα υπάρχον ID δείγματος.

Τρόπος πραγματοποίησης μιας μέτρησης

Για την ολοκλήρωση μιας μέτρησης είναι απαραίτητα κάποια βασικά βήματα μέτρησης. Κάθε μέθοδος διαθέτει μια διαδικασία βήμα προς βήμα. Για την εκτέλεση μιας συγκεκριμένης δοκιμής, ανατρέξτε στην αντίστοιχη μέθοδο. Το παράδειγμα που ακολουθεί είναι μια βασική διαδικασία για την ολοκλήρωση μιας μέτρησης.

1. Επιλέξτε το πρόγραμμα που θέλετε από το μενού προγραμμάτων (π.χ., Αποθηκευμένα προγράμματα, Προγράμματα χρήστη, Αγαπημένα).
2. Εάν είναι απαραίτητο, εγκαταστήστε τον προσαρμογέα κυψελίδων.
3. Πατήστε **Έναρξη** για να ξεκινήσει το πρόγραμμα.
4. Ετοιμάστε το τυφλό δείγμα σύμφωνα με το έγγραφο της μεθόδου. Κλείστε την κυψελίδα δείγματος και καθαρίστε τις οπτικές όψεις της κυψελίδας δείγματος με ένα πανί που δεν αφήνει χνούδι.
5. Τοποθετήστε την κυψελίδα τυφλού δείγματος στο διαμέρισμα της κυψελίδας. Φροντίστε να τοποθετήσετε την κυψελίδα τυφλού δείγματος με σωστό και σταθερό προσανατολισμό, ούτως ώστε τα αποτελέσματα να είναι επαναλήψιμα και πιο ακριβή. Ανατρέξτε στην [Εικόνα 4](#) στη σελίδα 325.
6. Κλείστε το κάλυμμα της συσκευής για να αποτρέψετε τυχόν παρεμβολές φωτός. Ανατρέξτε στην [Εικόνα 5](#) στη σελίδα 326.
7. Πατήστε **Μηδέν**. Στην οθόνη εμφανίζεται μηδενική συγκέντρωση (π.χ. mg/L, ABS, µg/L).
8. Προετοιμάστε το δείγμα. Προσθέστε αντιδραστήρια, όπως καθορίζεται στο έγγραφο της μεθόδου.
9. Επιλέξτε **Επιλογές>Έναρξη χρονομέτρου** για να χρησιμοποιήσετε το χρονόμετρο που είναι αποθηκευμένο στο πρόγραμμα.
10. Κλείστε την κυψελίδα δείγματος και καθαρίστε τις οπτικές επιφάνειες της κυψελίδας με ένα πανί που δεν αφήνει χνούδι.
11. Τοποθετήστε το δείγμα στο διαμέρισμα της κυψελίδας. Φροντίστε να τοποθετήσετε την κυψελίδα τυφλού δείγματος με σωστό και σταθερό προσανατολισμό, ούτως ώστε τα αποτελέσματα να είναι επαναλήψιμα και πιο ακριβή. Ανατρέξτε στην [Εικόνα 4](#) στη σελίδα 325.

12. Κλείστε το κάλυμμα της συσκευής για να αποτρέψετε τυχόν παρεμβολές φωτός. Ανατρέξτε στην [Εικόνα 5](#) στη σελίδα 326.

13. Πατήστε **Μέτρηση**. Η οθόνη εμφανίζει τα αποτελέσματα στις επιλεγμένες μονάδες.

Μητρώο καταγραφής δεδομένων

Το μητρώο καταγραφής δεδομένων εμφανίζει όλες τις αποθηκευμένες ενδείξεις. Για να δείτε τις ενδείξεις, πατήστε **Αρχική σελίδα>Επιλογές>Αρχειό καταγρ.δεδομ.** Για πληροφορίες σχετικά με την εξαγωγή του μητρώου καταγραφής δεδομένων, ανατρέξτε στην ενότητα [Εξαγωγή του μητρώου καταγραφής δεδομένων](#) στη σελίδα 334.

Προηγμένη λειτουργία

Επιλογή ενός αγαπημένου ή ενός προγράμματος χρήστη

Η βάση δεδομένων με τα αγαπημένα και τα προγράμματα χρήστη είναι κενή όταν η συσκευή εκκινείται για πρώτη φορά. Είναι δυνατή η αποθήκευση μιας μεθόδου στα αγαπημένα για πιο γρήγορη πρόσβαση. Είναι δυνατός ο προγραμματισμός ενός προγράμματος χρήστη για συγκεκριμένες ανάγκες.

1. Πατήστε **Αρχική σελίδα>Επιλογές>Αγαπ/να/Προγράμ.χρήστη**.
2. Πατήστε **Νέο πρόγραμμα** για να δημιουργήσετε ένα νέο πρόγραμμα χρήστη. Ανατρέξτε στην [Προγράμματα χρήστη](#) στη σελίδα 331.

Προσθήκη ενός προγράμματος στα Αγαπημένα

Τα αποθηκευμένα προγράμματα και οι μέθοδοι προγραμμάτων χρήστη που χρησιμοποιούνται συχνά είναι δυνατό να αποθηκευτούν στη λίστα με τα Αγαπημένα.

- Επιλέξτε **Αρχική σελίδα>Επιλογές>Αγαπ/να/Προγράμ.χρήστη**.

- Επισημάνετε το πρόγραμμα που θέλετε, πατήστε **Επιλογές>Διαγραφή** και ακολουθήστε τις προτροπές στην οθόνη.

Προγράμματα χρήστη

Η βάση δεδομένων με τα προγράμματα χρήστη είναι κενή όταν η συσκευή εκκινείται για πρώτη φορά. Χρησιμοποιήστε την επιλογή **Νέο πρόγραμμα** για να δημιουργήσετε νέα προγράμματα για συγκεκριμένες ανάγκες. Για να δημιουργήσετε ένα νέο πρόγραμμα χρήστη, εκτελέστε τα παρακάτω βήματα.

1. Πατήστε **Αρχική σελίδα>Επιλογές>Αγαπ/να/Προγράμ.χρήστη>Νέο πρόγραμμα**.
2. Επιλέξτε έναν διαθέσιμο αριθμό προγράμματος από το 1001 έως το 1010.
Σημείωση: Είναι δυνατή η αποθήκευση έως και 10 προγραμμάτων το μέγιστο (προγράμματα χρήστη και/ή αγαπημένα).
3. Εισαγάγετε ένα όνομα μεθόδου (έως και 12 χαρακτήρες).
4. Επιλέξτε μήκος κύματος: 420, 520, 560 ή 610 nm.
5. Επιλέξτε μονάδα: Καμία, μg/L, mg/L ή g/L.
6. Επιλέξτε ανάλυση: 0000, 000.0, 00.00 ή 0.000.
7. Προσθέστε τα σημεία βαθμονόμησης; τουλάχιστον 2 και έως 12 σημεία βαθμονόμησης το μέγιστο. Επιλέξτε Επεξεργασία προτύπου 1 και εισαγάγετε την πρώτη τιμή πρότυπης συγκέντρωσης. Πατήστε **Τέλος**.
Σημείωση: Εάν ακουστεί ηχητικό σήμα σημαίνει ότι η συγκέντρωση είναι διπλή καταχώριση ενός προτύπου που καταχωρίστηκε σε προγενέστερο χρόνο ή ότι η συγκέντρωση είναι υπερβολικά υψηλή για την ανάλυση που επιλέχθηκε. Εισαγάγετε μια άλλη τιμή και συνεχίστε.

* Εάν είναι γνωστό ότι η καμπύλη είναι γραμμική, απαιτούνται μόνο δύο σημεία δεδομένων συγκέντρωσης (δηλαδή, ένα προτυπο με μηδενική απορρόφηση και ένα άλλο γνωστό πρότυπο). Χρησιμοποιήστε πρόσθετα σημεία δεδομένων για να επιβεβαιώσετε τη γραμμικότητα ή για να καθορίσετε μια μη γραμμική καμπύλη.

8. Εισαγάγετε την τιμή της απορρόφησης:

Επιλογή	Περιγραφή
Επεξεργ.χειροκ.ABS	Χρησιμοποιήστε τα πλήκτρα πλοήγησης για να εισαγάγετε μη αυτόματα την τιμή απορρόφησης.
Επεξεργ.αυτόμ.ABS	<ol style="list-style-type: none">1. Τοποθετήστε το τυφλό στη βάση της κυψελίδας και πατήστε Μηδέν.2. Τοποθετήστε το προετοιμασμένο δείγμα στη βάση της κυψελίδας και πατήστε Ανάγνωση.3. Πατήστε Τέλος.

***Σημείωση:** Εάν ακουστεί ηχητικό σήμα σημαίνει ότι η απορρόφηση είναι διπλή καταχώριση ενός προτύπου που καταχωρήστηκε σε προγενέστερο χρόνο ή ότι βρίσκεται μεταξύ δύο προηγούμενων προτύπων. Εισαγάγετε μια άλλη τιμή και συνεχίστε.*

9. Πατήστε **Τέλος**.

10. Επιλέξτε Προσθ.σημ.βαθμ/σης.

11. Εισαγάγετε επιπλέον σημεία βαθμονόμησης σύμφωνα με όσα περιγράφονται στα βήματα 7–9.

12. Επιλέξτε **Αποθ/ση προγράμ.χρήστη**.

Επεξεργασία προγράμματος χρήστη

Για να επεξεργαστείτε ένα αποθηκευμένο πρόγραμμα χρήστη:

1. Επιλέξτε **Αρχική σελίδα>Αγαπ/να/Προγράμ.χρήστη**.
2. Επιλέξτε το πρόγραμμα που θέλετε και πατήστε **Επιλογές**.
3. Πατήστε **Επεξεργασία**.
4. Για να επεξεργαστείτε τη διαδικασία, ακολουθήστε τις προτροπές στην οθόνη.

Διαγραφή προγράμματος χρήστη

Διαγράψτε ένα αποθηκευμένο πρόγραμμα χρήστη στην περίπτωση που το πρόγραμμα δεν χρησιμοποιείται πλέον.

1. Επιλέξτε **Αρχική σελίδα>Επιλογές>Αγαπ/να/Προγράμ.χρήστη**.

2. Επισημάνετε το πρόγραμμα που θέλετε, πατήστε **Επιλογές>Διαγραφή** και ακολουθήστε τις προτροπές στην οθόνη.

Πληροφορίες συσκευής

Το μενού πληροφοριών της συσκευής εμφανίζει συγκεκριμένες πληροφορίες, όπως το όνομα της συσκευής, τον αριθμό σειράς, την έκδοση του λογισμικού, την έκδοση της βάσης δεδομένων, τη χρησιμοποιούμενη μνήμη και τη διαθεσιμότητα του προγράμματος. Πατήστε **ΡΥΘΜΙΣΕΙΣ>Ρύθμιση>Πληροφορίες οργάνου**.

Ρύθμιση του κωδικού πρόσβασης

Οι επιλογές των ρυθμίσεων του κωδικού πρόσβασης χρησιμοποιούνται για να αποτραπεί η πρόσβαση σε περιορισμένα μενού.

***Σημείωση:** Εάν ξεχάσετε τον καθορισμένο κωδικό πρόσβασης και η ρύθμιση Επιλογές ασφάλειας είναι ενεργοποιημένη, ο χειριστής κλειδώνεται εκτός των περιορισμένων μενού. Εάν ξεχάσετε τον κωδικό πρόσβασης, επικοινωνήστε με το τμήμα τεχνικής υποστήριξης.*

1. Πατήστε **ΡΥΘΜΙΣΕΙΣ>Ρύθμιση>Ρυθμίσεις κωδ. πρόσβ.**
2. Ορίστε μια επιλογή.

Επιλογή	Περιγραφή
Ρυθμίσεις κωδ. πρόσβ.	Επιλέξτε Ενεργοποίηση ή Απενεργοποίηση για να ενεργοποιήσετε ή να απενεργοποιήσετε την προστασία του κωδικού πρόσβασης.
Προστατευμένα στοιχεία	Εμφανίζει τη λίστα με τα προστατευμένα στοιχεία: επεξεργασία ID χειριστή, επεξεργασία ID δείγματος, επεξεργασία προγραμμάτων χρήστη, ημερομηνία και ώρα, αναβάθμιση υλικολογισμικού, μέθοδοι αναβάθμισης, γλώσσα και επεξεργασία λίστας αγαπημένων.

Ρύθμιση οθόνης και ήχου

Χρησιμοποιήστε τις επιλογές οθόνης για να αλλάξετε την αντίθεση της οθόνης, τις επιλογές αυτόματης απενεργοποίησης της μπαταρίας ή την επιλογή πίσω φωτισμού. Χρησιμοποιήστε τις επιλογές ήχου για να

ορίσετε έναν ήχο που θα ακούγεται όταν πατάτε ένα πλήκτρο ή όταν ολοκληρώνεται μια ένδειξη.

1. Πατήστε **ΡΥΘΜΙΣΕΙΣ>Ρύθμιση>Οθόνη & ήχος>Επιλογές εμφάνισης**.
2. Ορίστε μια επιλογή.

Επιλογή	Περιγραφή
Αντίθεση	Προσαρμογή της αντίθεσης οθόνης. Η πιο ανοιχτή ρύθμιση είναι 0 και η πιο σκούρα ρύθμιση είναι 9. Προεπιλεγμένη τιμή: 5
Αυτόματη απενεργοποίηση	Για τη μεγιστοποίηση της διάρκειας ζωής της μπαταρίας, ορίστε ένα χρονικό διάστημα μετά την παρέλευση του οποίου η συσκευή θα απενεργοποιεί αυτόματα τη λειτουργία εάν δεν πατηθεί κανένα πλήκτρο (5, 10, 15, 20, 30 λεπτά, 1 ώρα, 2 ώρες ή Απενεργοποίηση). Προεπιλογή: 10 λεπτά
Πίσω φωτισμός	Ο πίσω φωτισμός της οθόνης ορίζεται σε Ενεργοποίηση όταν πιέζετε την επιλογή Πίσω φωτισμός . Ορίστε ένα χρονικό διάστημα μετά την παρέλευση του οποίου ο πίσω φωτισμός θα απενεργοποιείται αυτόματα εάν δεν πατηθεί κανένα πλήκτρο (10, 20, 30 δευτερόλεπτα, 1, 2, 5, 10 λεπτά ή Απενεργοποίηση). Προεπιλογή: 1 λεπτό

3. Πατήστε **ΡΥΘΜΙΣΕΙΣ>Ρύθμιση>Οθόνη & ήχος>Ήχοι**.
4. Ορίστε μια επιλογή.

Επιλογή	Περιγραφή
Πάτημα πλήκτρου	Κάθε φορά που πατάτε ένα πλήκτρο, από τη συσκευή θα ακούγεται ένας ήχος. Προεπιλογή: Απενεργοποίηση
Ολοκλήρωση ένδειξης	Κάθε φορά που ολοκληρώνεται μια ένδειξη, από τη συσκευή θα ακούγεται ένας ήχος. Προεπιλογή: Ενεργοποίηση

Κύριο μενού USB

Όταν η συσκευή είναι συνδεδεμένη σε υπολογιστή μέσω καλωδίου USB, ανοίγει το Κύριο μενού USB. Ενημερώστε το λογισμικό, εισαγάγετε ή

εξαγάγετε προγράμματα ή εξαγάγετε το μητρώο καταγραφής δεδομένων και το μητρώο καταγραφής συμβάντων από το Κύριο μενού USB..

Ενημέρωση του υλικολογισμικού

Εντοπίστε το αρχείο αναβάθμισης υλικολογισμικού στη διαδικτυακή τοποθεσία του προϊόντος ή επικοινωνήστε με τον προμηθευτή της συσκευής. Αποθηκεύστε το αρχείο από τη διαδικτυακή τοποθεσία στον υπολογιστή.

1. Θέστε το όργανο σε λειτουργία και συνδέστε το καλώδιο USB στο συσκευή και στον υπολογιστή. Εμφανίζεται το Κύριο μενού USB.
2. Επιλέξτε **Ενημέρωση DR900**. Η συσκευή εμφανίζεται στον υπολογιστή ως μονάδα USB. Ανοίξτε τον φάκελο.
3. Αντιγράψτε το αρχείο DR900.bin στον ανοιχτό φάκελο.
4. Πατήστε **Ok**.
5. Όταν η ενημέρωση ολοκληρωθεί, πατήστε **Ok**.
6. Επιλέξτε **Αποσύνδεση USB**, πατήστε **Ok** και αποσυνδέστε το καλώδιο USB.
7. Πατήστε **Ok**.
8. Επανεκκινήστε τη συσκευή.

Διαχείριση προγραμμάτων

Με τη λειτουργία Διαχείριση προγραμμάτων, τα προγράμματα χρήστη μπορούν να εξαχθούν ή/και να εισαχθούν και είναι δυνατό να εισαχθούν νέων εργοστασιακών προγραμμάτων.

1. Θέστε το όργανο σε λειτουργία και συνδέστε το καλώδιο USB στο συσκευή και στον υπολογιστή. Εμφανίζεται το Κύριο μενού USB.
2. Επιλέξτε **Διαχείρ. προγραμμάτων** και επιλέξτε μία επιλογή:

Επιλογή	Περιγραφή
Εξαγωγή προγραμμάτων χρήστη	Εξαγάγετε όλα τα προγράμματα χρήστη στον υπολογιστή για αποθήκευση ή μετακινήστε τα προγράμματα χρήστη σε άλλη συσκευή DR 900.

Επιλογή	Περιγραφή
(Εισαγωγή προγραμμάτων χρήστη	Αντικαταστήστε όλα τα προγράμματα χρήστη με τα προγράμματα χρήστη από άλλη συσκευή DR 900 μέσω υπολογιστή.
Εισαγωγή εργοστασιακών προγραμμάτων	Εισαγάγετε νέα εργοστασιακά προγράμματα από τη διαδικτυακή τοποθεσία του κατασκευαστή.

Η συσκευή εμφανίζεται στον υπολογιστή ως μονάδα USB. Ανοίξτε τον φάκελο.

3. Αντιγράψτε το αρχείο εξαγωγής από τη μονάδα στον υπολογιστή ή αντιγράψτε το αρχείο εισαγωγής από τον υπολογιστή στη μονάδα.
4. Πατήστε **Ok**.
5. Μόλις ολοκληρωθεί η μεταφορά, επιλέξτε **Αποσύνδεση USB** και αποσυνδέστε το καλώδιο USB.
6. Πατήστε **Ok**.

Εξαγωγή του μητρώου καταγραφής δεδομένων

Το μητρώο συμβάντων και το μητρώο καταγραφής δεδομένων είναι δυνατό να εξαχθούν στον υπολογιστή. Το μητρώο συμβάντων περιλαμβάνει την ημερομηνία, την ώρα, τον αριθμό συμβάντος, την παράμετρο και την περιγραφή μιας ενέργειας που έχει σχέση με διαμόρφωση. Οι μετρήσεις δείγματος αποθηκεύονται αυτόματα ή μη αυτόματα στο μητρώο καταγραφής δεδομένων. Ανατρέξτε στην [Ενεργοποίηση επιλογών προγράμματος για προχωρημένους](#) στη σελίδα 329.

1. Θέστε το όργανο σε λειτουργία και συνδέστε το καλώδιο USB στο συσκευή και στον υπολογιστή. Εμφανίζεται το Κύριο μενού USB.
2. Επιλέξτε **Εξαγ.αρχ.καταγρ.δεδομ.**
Η συσκευή εμφανίζεται στον υπολογιστή ως μονάδα USB. Ανοίξτε τον φάκελο.
3. Αντιγράψτε και αποθηκεύστε τα αρχεία εξαγωγής (DR900_DataLog.csv και DR900_EventLog.csv) στον υπολογιστή.
4. Πατήστε **Ok**.

5. Μόλις τα αρχεία αντιγραφούν στον υπολογιστή, επιλέξτε **Αποσύνδεση USB** και αποσυνδέστε το καλώδιο USB.
6. Πατήστε **Ok**.

Συντήρηση

⚠ ΠΡΟΕΙΔΟΠΟΙΗΣΗ



Πολλαπλοί κίνδυνοι. Μόνο ειδικευμένο προσωπικό πρέπει να εκτελεί τις εργασίες που περιγράφονται σε αυτήν την ενότητα του εγχειριδίου.

Καθαρισμός του οργάνου

Καθαρίστε το εξωτερικό μέρος της συσκευής με ένα υγρό πανί και ήπιο διάλυμα σαπουνιού και, στη συνέχεια, σκουπίστε τη συσκευή για να την στεγνώσετε.

Καθαρισμός των κυψελίδων δείγματος

⚠ ΠΡΟΣΟΧΗ



Κίνδυνος έκθεσης σε χημικά. Τηρείτε τις εργαστηριακές διαδικασίες ασφάλειας και φοράτε όλα τα μέσα ατομικής προστασίας που είναι κατάλληλα για τα χημικά που χειρίζεστε. Ανατρέξτε στα υπάρχοντα φύλλα δεδομένων ασφάλειας υλικού (MSDS/SDS) για τα πρωτόκολλα ασφάλειας.



⚠ ΠΡΟΣΟΧΗ



Κίνδυνος έκθεσης σε χημικά. Απορρίπτετε τα χημικά και τα απόβλητα σύμφωνα με τους τοπικούς, περιφερειακούς και εθνικούς κανονισμούς.

Πολλά εργαστηριακά απορρυπαντικά χρησιμοποιούνται στις συνιστώμενες συγκεντρώσεις. Τα ουδέτερα απορρυπαντικά, όπως το Liquidox, είναι πιο ασφαλή όταν είναι απαραίτητος ο τακτικός καθαρισμός. Για να ελαττώσετε τον χρόνο καθαρισμού, αυξήστε τη θερμοκρασία ή χρησιμοποιήστε λουτρό υπερήχων. Για να ολοκληρώσετε

τον καθαρισμό, ξεπλύνετε μερικές φορές με αποιονισμένο νερό και αφήστε την κυψελίδα δείγματος να στεγνώσει ελεύθερα στον αέρα. Οι κυψελίδες είναι, επίσης, δυνατό να καθαριστούν με οξύ και, στη συνέχεια, να ξεπλυθούν σχολαστικά με αποιονισμένο νερό.

Σημείωση: Να χρησιμοποιείτε πάντοτε οξύ για τον καθαρισμό κυψελίδων που χρησιμοποιήθηκαν για χαμηλής βαθμίδας δοκιμές μετάλλων.

Για ξεχωριστές διαδικασίες είναι απαραίτητο να ακολουθούνται ειδικές μέθοδοι καθαρισμού. Όταν χρησιμοποιείτε βούρτσα για τον καθαρισμό των κυψελίδων, πρέπει να είστε ιδιαίτερα προσεκτικός(-ή) ώστε να αποφύγετε να χαράξετε τις εσωτερικές επιφάνειες των κυψελίδων.

Αντικατάσταση των μπαταριών

⚠ ΠΡΟΕΙΔΟΠΟΙΗΣΗ



Κίνδυνος έκρηξης. Στην περίπτωση χρήσης μπαταριών που έχουν λήξει, ενδέχεται να προκληθεί συσσώρευση αερίου υδρογόνου στο εσωτερικό του οργάνου. Αντικαθιστάτε τις μπαταρίες προτού λήξουν και μην αποθηκεύετε το όργανο για μεγάλα χρονικά διαστήματα με τοποθετημένες τις μπαταρίες.

⚠ ΠΡΟΕΙΔΟΠΟΙΗΣΗ



Κίνδυνος πυρκαγιάς. Η αντικατάσταση μπαταριών δεν επιτρέπεται. Χρησιμοποιήστε μόνο αλκαλικές μπαταρίες.

ΕΙΔΟΠΟΙΗΣΗ

Φροντίστε να σφίξετε τις βίδες με ροπή 11 N·m (8 ft·lb) για σωστή και στεγανή τοποθέτηση και για τη διατήρηση της περιβαλλοντικής κατάταξης του περιβλήματος.

Για την αντικατάσταση των μπαταριών, ανατρέξτε στην ενότητα [Τοποθέτηση μπαταριών](#) στη σελίδα 324.

Αντιμετώπιση προβλημάτων

Κωδικός σφάλματος	Πιθανή αιτία	Λύση
1	Δεν έχει γίνει διαμόρφωση της συσκευής.	Επικοινωνήστε με το τμήμα τεχνικής υποστήριξης.
2	Αδυναμία ανάγνωσης δεδομένων προγράμματος	
3	Αδυναμία εγγραφής δεδομένων προγράμματος	
4	Σφάλμα μπαταριών	Αντικατάσταση των μπαταριών.
5	Σφάλμα A/D κατά τη διάρκεια μιας μέτρησης	Επικοινωνήστε με το τμήμα τεχνικής υποστήριξης.
6	Σφάλμα μετατόπισης κατά τη διάρκεια μιας μέτρησης	Βεβαιωθείτε ότι το κάλυμμα της συσκευής έχει τοποθετηθεί σωστά.
7	Σφάλμα κάτω φωτός κατά τη διάρκεια μιας μέτρησης	<ul style="list-style-type: none"> Βεβαιωθείτε ότι δεν υπάρχει φραγή της διαδρομής του φωτός. Το μηδέν βρίσκεται εκτός του εύρους της συσκευής Επικοινωνήστε με το τμήμα τεχνικής υποστήριξης.
8	Σφάλμα υπέρβασης εύρους κατά τη διάρκεια μιας μέτρησης, πιθανή φραγή φωτός ή υπερβολικά υψηλή συγκέντρωση	<ul style="list-style-type: none"> Βεβαιωθείτε ότι δεν υπάρχει φραγή της διαδρομής του φωτός και ότι η συγκέντρωση δεν είναι υπερβολικά υψηλή για το πρόγραμμα. Βεβαιωθείτε ότι το κάλυμμα της συσκευής έχει τοποθετηθεί σωστά. Επικοινωνήστε με το τμήμα τεχνικής υποστήριξης.

Ανταλλακτικά και εξαρτήματα

▲ ΠΡΟΕΙΔΟΠΟΙΗΣΗ



Κίνδυνος τραυματισμού. Η χρήση μη εγκεκριμένων εξαρτημάτων ενδέχεται να προκαλέσει τραυματισμό, βλάβη στο όργανο ή δυσλειτουργία εξοπλισμού. Τα ανταλλακτικά εξαρτήματα της παρούσας ενότητας είναι εγκεκριμένα από τον κατασκευαστή.

Σημείωση: Οι κωδικοί προϊόντος και οι αριθμοί καταλόγου μπορεί να διαφέρουν σε ορισμένες περιοχές πώλησης. Επικοινωνήστε με τον κατάλληλο διανομέα ή ανατρέξτε στη δικτυακή τοποθεσία της εταιρείας για τα στοιχεία επικοινωνίας.

Ανταλλακτικά

Περιγραφή	Αρ. προϊόντος
Προσαρμογέας, συγκρότημα, COD	4846400
Σετ μπαταριών, αλκαλικές μπαταρίες AA (4x)	1938004
Κυψελίδα δείγματος με κάλυμμα, 25 x 95 mm, 10-20-25 mL (6x)	2401906
Κυψελίδα δείγματος με κάλυμμα, 1 cm/10 mL (2x)	4864302
Καλώδιο USB	LZV818

Παρελκόμενα

Περιγραφή	Αρ. προϊόντος
Κάλυμμα, κυψελίδα δείγματος, για κυψελίδα 25 x 95 mL	2401812
Θήκη μεταφοράς, με σκληρή πλευρά	4942500
Θήκη μεταφοράς, μαλακή πλευρά με λουράκι ώμου	2722000
Θήκη μεταφοράς, φορητό εργαστήριο	4943000
Πρότυπα DR/Check™ ABS	2763900
Κάλυμμα συσκευής	9390500

Sisukord

[Tehnilised andmed](#) leheküljel 337

[Tavatoimingud](#) leheküljel 344

[Üldteave](#) leheküljel 337

[Keerukamad toimingud](#) leheküljel 346

[Paigaldamine](#) leheküljel 340

[Hooldus](#) leheküljel 350

[Kasutajaliides ja navigeerimine](#)
leheküljel 342

[Veaoosing](#) leheküljel 350

[Käivitamine](#) leheküljel 343

[Varuosad ja tarvikud](#) leheküljel 351

Tehnilised andmed

Tehnilisi andmeid võidakse ette teatamata muuta.

Tehniline näitaja	Üksikasjad
Mõõtorežiim	Läbitustegur (%), neeldumine (Abs) ja kontsentratsioon (Conc)
Mõõtmed (L x S x K)	23,6 x 8,7 x 4,7 cm (9,3 x 3,4 x 1,9 tolli)
Kaitseümbriis	IP67
Kaal	0,6 kg (1,3 naela)
Energiatarve (sisemine)	AA-leelispatareid (4 tk)
Patarei kasutusiga	(Tavaliselt) 6 kuud 5 näduga päevas, 5 päeva nädalas, ilma taustvalgustuseta
Liides	USB-mini
Töötemperatuur	0 kuni 50 °C (32 kuni 122 °F), suhteline õhuniiskus maksimaalselt 90%, mittekondenseeruv
Hoiustamistemperatuur	-30 kuni 60 °C (-22 kuni 140 °F), suhteline õhuniiskus maksimaalselt 90%, mittekondenseeruv
Valgusallikas	Valgusdiodid (LED)
Detektor	Silikonist fotodiodid
Lainepikkuse vahemik	420, 520, 560, 610 Nm

Tehniline näitaja	Üksikasjad
Fotomeetriline mõõteulatus	0–2 Abs
Lainepikkuse täpsus	±1 Nm
Fotomeetria täpsus	±0,005 Abs nimiväärtusel 1,0 Abs
Fotomeetria lineaarsus	±0,002 Abs (0–1 Abs)
Lainepikkuse valimine	Automaatne, põhineb valitud meetodil
Fotomeetria korduvus	±0,002 Abs (0–1 Abs)
Andmete lugemine	Graafiline ekraan, 240 x 160 pikslit (taustvalgustuseta)
Prooviküvetid	16 mm, 1 cm/10 mL, 1-tolline (25 mm) ümar
Kaitseklass	Klass III
Serdid	CE serdiga
Garantii	2 aastat

Üldteave

Tootja ei ole mingil juhul vastutav otseste, kaudsete, erijuhtudest tingitud, kaasnevate või tulenevate vigastuste eest, mis on tingitud käesoleva kasutusjuhendi vigadest või puudustest. Tootja jätab endale õiguse igal ajal teha käesolevas kasutusjuhendis ja tootes muudatusi, ilma neist teatamata või kohustusi võtmata. Uuendatud väljaanded on kättesaadavad tootja veebilehel.

Ohutusteave

TEADE

Tootja ei vastuta mis tahes kahjude eest, mida põhjustab toote vale kasutamine, sealhulgas kuid mitte ainult otsesed, juhuslikud ja tegevuse tulemusest johtuvad kahjud, ning ütleb sellistest kahjunõuetest lahti kohaldatava seadusega lubatud täielikul määral. Kasutaja vastutab ainuisikuliselt oluliste kasutusohutude tuvastamise ja sobivate kaitsemeetodite rakendamise eest protsesside kaitsmiseks seadme võimaliku rikke puhul.

Palun lugege enne lahtipakkimist, häälestamist või kasutamist läbi kogu käesolev juhend. Järgige kõiki ohutus- ja ettevaatusjuhiseid. Vastasel juhul võib kasutaja saada raskeid kehavigastusi või võib seade vigasta saada.

Tagage, et seadmega tarnitud ohutusseadised ei ole vigastatud. Ärge kasutage või paigaldage seadet mingil muul viisil kui käesolevas kasutusjuhendis kirjeldatud.



Ohutusteabe kasutamine

⚠ OHT
Näitab potentsiaalselt või otseselt ohtlikku olukorda, mis selle mittevältimisel põhjustab surma või raskeid vigastusi.
⚠ HOIATUS
Näitab potentsiaalselt või otseselt ohtlikku olukorda, mis selle mittevältimisel võib põhjustada surma või raskeid vigastusi.
⚠ ETTEVAATUST
Näitab potentsiaalselt või otseselt ohtlikku olukorda, mis selle mittevältimisel võib põhjustada surma või raskeid vigastusi.
TEADE
Tähistab olukorda, mis selle mittevältimisel võib seadet kahjustada. Eriti tähtis teave.

Hoiatussildid

Lugege läbi kõik seadmele kinnitatud sildid ja märgised. Juhiste eiramise korral võite saada kehavigastusi või võib seade kahjustada saada.

Mõõteriistal olevad sümbolid viitavad kasutusjuhendis esitatud ettevaatusabinõudele.

	See mõõteriistal olev sümbol viitab kasutusjuhendile ja/või ohutuseeskirjadele.
	See sümbol viitab plahvatusohtu olemasolule.
	Selle sümboliga märgistatud elektriseadmeid ei tohi alates 12. augustist 2005. a. Euroopa riikides käidelda tavakäitlusviisidega. Vastavalt Euroopa Liidu ja liikmesriikide seadustega (EÜ direktiiv 2002/96/EÜ) peab Euroopa kasutaja saama tasuta tagastada vana või kasutatud seadme tootjale utiliseerimiseks. Märkus. Taaskäitluseks tagastamisel palun võtke ühendust seadme tootjaga või edasimüüjaga, et saada juhiseid kasutusest kõrvaldatud seadme, tootja poolt tarnitud lisatarvikute ja teiste lisavahendite nõuetekohaseks utiliseerimiseks.

Sertifikaadid

Kanada raadiohäireid põhjustavate seadmete määrus, IECS-003, klass A:

Tootja valduses on kinnitavad katseandmed.

See A-klassi digitaalsete vastab kõigile Kanada häireid põhjustavate seadmete määru nõuetele.

Cet appareil numérique de classe A répond à toutes les exigences de la réglementation canadienne sur les équipements provoquant des interférences.

FCC 15. osa, klassi "A" piirangud

Tootja valduses on kinnitavad katseandmed. See seade vastab FCC eeskirjade 15. osale. Kasutamisele kehtivad järgmised tingimused:

1. Seade ei tohi põhjustada kahjulikke häireid.
2. Seade peab vastu võtma mistahes häired, sealhulgas häired, mis võivad põhjustada seadme töös tõrkeid.

Selle seadme muutused või täiendused, mis ei ole nõuetele vastavuse eest vastutava osapooli poolt heaks kiidetud, võivad tühistada kasutaja

õiguse seadet kasutada. Seda seadet on testitud ning on leitud selle vastavus A-klassi digitaalsete seadmete piirangutele vastavalt FCC eeskirjade 15. osale. Need piirangud on loodud, et tagada mõistlik kaitse kahjulike häirete eest, kui seda seadet kasutatakse ärikeskkonnas. See seade toodab, kasutab ja võib kiirata raadiosageduslikku energiat ning kui seda ei paigaldada ja ei kasutata vastavalt kasutusjuhendile, võib see põhjustada raadioside häireid. Selle seadme kasutamine elamupiirkonnas põhjustab tõenäoliselt kahjulikke häireid. Sellisel juhul on kasutaja kohustatud häired omal kulul parandama. Häiretega seotud probleemide lahendamiseks võib kasutada järgmisi võtteid:

1. Lahutage seade toiteallikast, et kontrollida, kas seade on häirete põhjustajaks.
2. Kui seade on ühendatud samasse seinakontakti mõne muu häiritud seadmega, ühendage seade teise seinakontakti.
3. Liigutage seade teistest häiritud seadmetest eemale.
4. Paigutage häiritud seadme vastuvõtuantenn teise asendisse.
5. Proovige eelmiste võtete kombinatsioone.

Toote kirjeldus

DR 900 on kaasaskantav LED-allikaga kolorimeeter, mis mõõdab 420, 520, 560 ja 610 Nm väärtusega lainepikkustel. Seadet kasutatakse erinevate parameetrite mõõtmiseks joogivees, reovees ja tööstuslikes rakendustes. seade on täiskomplekt salvestatud programme (eelpaigaldatud meetodid) ja võimalus salvestada kasutajaprogramme ja valida lemmikprogramme. Vt [Joonis 1](#).

Joonis 1 Seade ülevaade

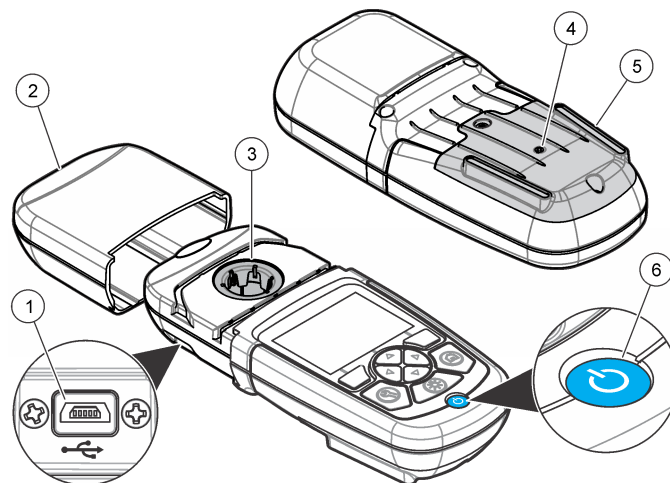

1 USB-port	4 Tuulutusava
2 Seadme kork	5 Patareisahtel
3 Kuveti hoidik	6 Toiteklahv

Toote osad

Veenduge, et olete kõik osad kätte saanud. Vt [Joonis 2](#). Kui mõni üksus puudub või on kahjustatud, siis pöörduge kohe toote edasimüüja või müügiesindaja poole.

Joonis 2 Toote osad

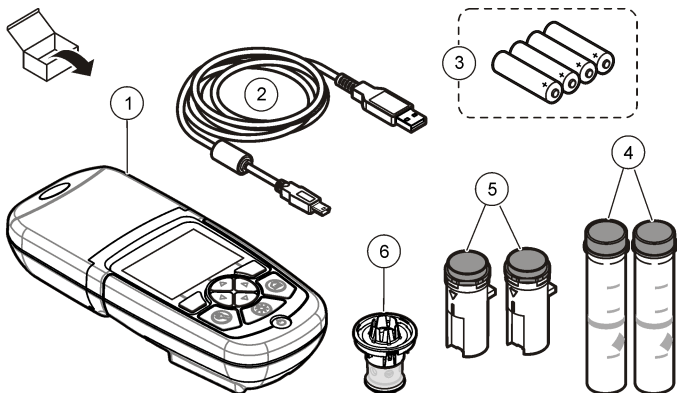

1 DR 900	4 Klaasist prooviküvetid, 1-tolline (25 mm), ümar, 10, 20 ja 25 mL määrgised (2 tk)
2 Mini-USB-pistmikuga USB-kaabel	5 Proovianum, 1 cm/10 mL (2 tk)
3 AA-leelispatareid (4 tk)	6 Prooviküveti adapter

Paigaldamine

⚠ OHT



Erinevad ohud. Selles dokumendi osas kirjeldatud toiminguid tohivad teha vaid pädevad töötajad.

TEADE

Ärge jätke seade otsese päikesevalguse kätte ja veenduge, et kasutamise või hoiustamise ajal poleks avad blokeeritud.

Patareide paigaldamine

⚠ HOIATUS



Plahvatusoht. Patareide vale paigaldus võib põhjustada plahvatusohtlike gaaside vabanemist. Veenduge, et patareid on sama heakskiidetud keemilist tüüpi ja et need sisestatakse õiget pidi. Ärge kasutage korraga uusi ja kasutatud patareid.

⚠ HOIATUS



Tuleoht. Patareide asendus pole lubatud. Kasutage ainult leelispatareid.

TEADE

Keerake kruvid kinni pöördemomendini 11 Nm (8 jalgaela), et tihend korralikult sobituks, ja säilitage suletud keskkonna nimiväärtus.

seade kasutab toiteks nelja AA-leelispatareid. Paigaldage patareid kindlasti õiges suunas. Patareide paigaldamise kohta vt [Joonis 3](#).

Joonis 3 Patareide paigaldamine

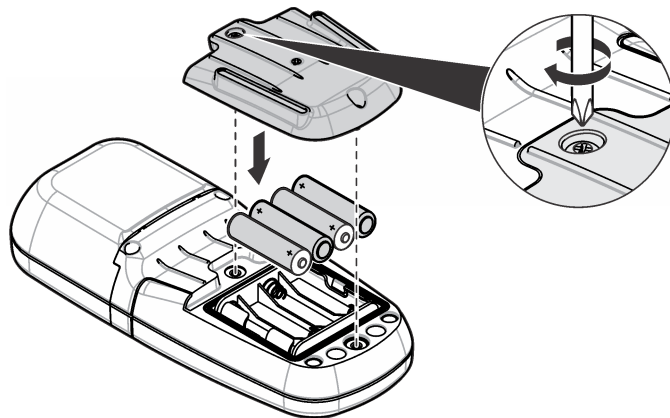

Prooviküveti ja küveti adapteri paigaldamine

seade on üks hoidik, milles saab kasutada erinevate prooviküvetide tüüpide jaoks mõeldud ühte adapterit. Asetage prooviküvet õiges suunas ja alati samas asendis, et tulemused oleksid paremini loetavad ja täpsemad. Vt [Joonis 4](#). Sulgege seadme korge enne nullpunkti määramist või mõõtmist, et vältida valgusest tulenevaid häireid. Vt [Joonis 5](#).

Joonis 4 Prooviküveti suund

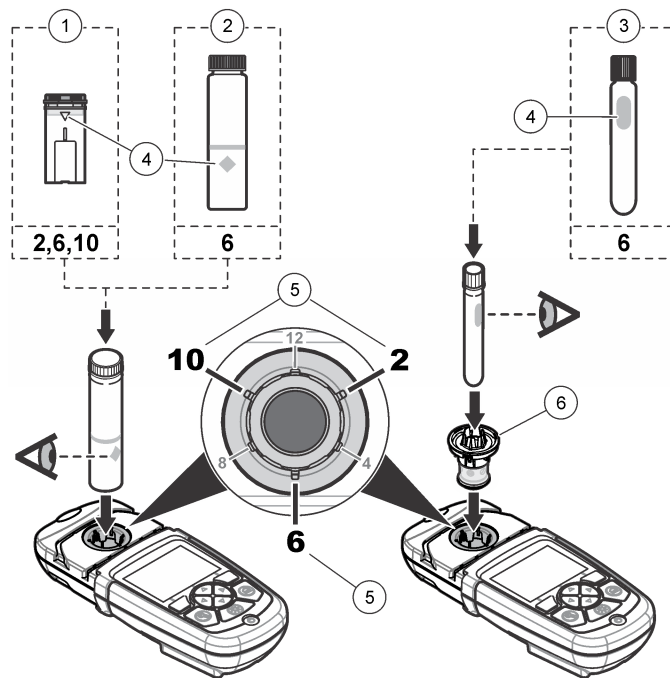

1 1 cm/10 mL plastmassist prooviküvet	4 Suuna märgis
2 1-tolline (25 mm) klaasist prooviküvet	5 Suuna asend (päripäeva)
3 16 mm klaasist vial	6 Prooviküveti adapter

Joonis 5 Prooviküveti ja seadme korgi paigaldamine

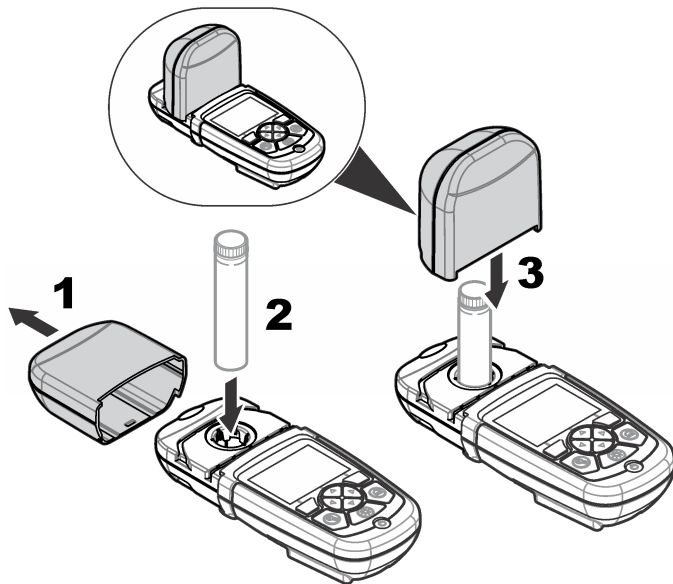

Kasutajaliides ja navigeerimine

Nupustiku kirjeldus

Teavet nupustiku kirjelduse ja navigeerimise kohta vt [Joonis 6](#).

Joonis 6 Nupustiku kirjeldus

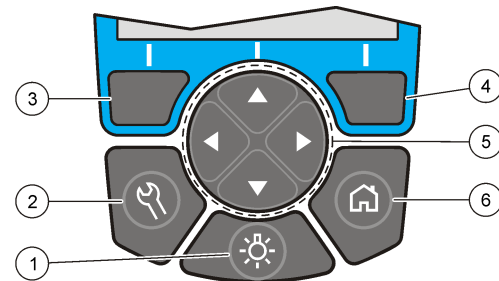

1 TAUSTVALGUSTUS: lülitage ekraani valgustus sisse või välja	4 PAREM valikuklahv (kontekst): proovi näit, valib või kinnitab valikud, avab alam-menüüd
2 SÄTTED: häälestusvalikud ¹	5 Navigeerimisklahvid ÜLES, ALLA, PAREMALE, VASAKULE: kerivad menüüdes, sisestavad numbreid ja tähti ²
3 VASAK valikuklahv (kontekst): juurdepääs valikutele, tühistab kuvatud menüüekraani (või väljub sellest) ja naaseb eelmisele	6 AVAKUVA/Valikud: liigute peamisele näitude ekraanile ¹ , saate programmi valida ja andmeid hallata

¹ Redigeerimisrežiimis see klahv ei tööta.

² ÜLES- või ALLA-klahvi all hoides keritakse kiiresti. VASAKULE- või PAREMALE-klahvi vajutades keritakse lehe kaupa.

Ekraani kirjeldus

Näitude ekraanil kuvatakse valitud režiim, mõõtühik, kuupäev ja kellaaeg, operaatori ID ja proovi ID. Vt [Joonis 7](#).

Joonis 7 Ühe ekraani kuva

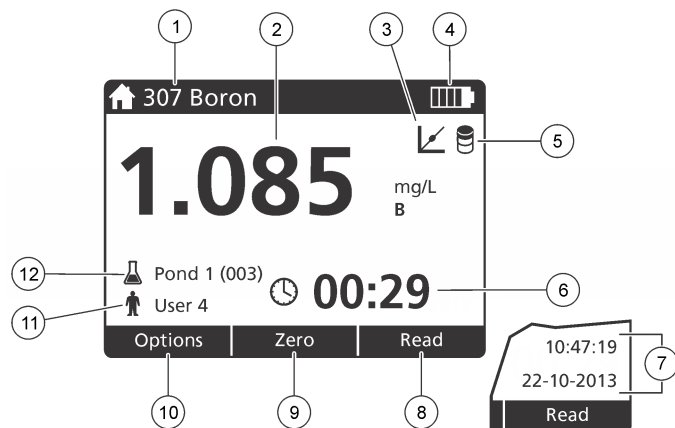

1 Programmi nimi ja number	7 Kellaeg ja kuupäev
2 Näidu väärtus, mõõtühik ja keemiline vorm	8 Näit (kontekst: valmis, vali, käivita, ok)
3 Standardreguleerimise ikoon	9 Null (kontekst: liikumisklahv on ülesnool)
4 Patarei olek	10 Valikud (kontekst: tagasi, tühist)
5 Reaktiivfooni (0-küveti) ikoon	11 Operaatori ID
6 Taimer	12 Proovi ID

Navigeerimine

seade on menüüd, mis võimaldavad erinevaid valikuid muuta. Erinevate valikute esiletõstmiseks kasutage navigeerimisklahve (nooleklahvid **ÜLES**, **ALLA**, **PAREMALE** ja **VASAKULE**). Vajutage valiku tegemiseks valikuklahvi **PAREMALE**. Sisestage navigeerimisklahvidega valiku väärtus. Väärtuse sisestamiseks või muutmiseks vajutage navigeerimisklahve (nooleklahvid **ÜLES**, **ALLA**, **PAREMALE** ja **VASAKULE**). Järgmisele väljale liikumiseks vajutage nooleklahvi

PAREMALE. Väärtuse aktsepteerimiseks vajutage **PAREMAT** valikuklahvi valiku **Valmis** all. Kuvatud menüüekraanilt eelmisele liikumiseks vajutage **VASAKUT** valikuklahvi.

Käivitamine

Seadme sisse- ja väljalülitamine

Vajutage klahvi **TOIDE** seade sisse- või väljalülitamiseks. Kui seade sisse ei lülitu, veenduge, et patareid on õigesti paigaldatud.

Keele seadistamine

Keele seadistamiseks on kaks võimalust.

- Seadistage kuvakeel seade esmakordsel sisselülitamisel.
- Seadistage keel menüüs **SÄTTED**.

1. Vajutage nuppe **SÄTTED>Häälestus>Keel**.
2. Valige loendist keel.

Kuupäeva ja kellaaja seadistamine

Kuupäeva ja kellaaja seadistamiseks on kaks võimalust.

- Seadistage kuupäev ja kellaeg seade esmakordsel sisselülitamisel.
- Seadistage kuupäev ja kellaeg menüüs **Kuupäev ja kellaeg**.

1. Vajutage nuppe **SÄTTED>Häälestus>Kuupäev ja kellaeg**.
2. Vajutage nuppu **Kuupäevavorming** ning valige kuupäeva ja kellaaja vorming.
3. Vajutage nuppu **Kuupäev ja kellaeg**.
4. Sisestage navigeerimisklahvidega praegune kuupäev ja kellaeg, seejärel vajutage nuppu **Valmis**.

Tavatoimingud

Programmide loend

seade tarnitakse koos kõikide rakendusprogrammidega. Programmide kirjeldusi vt [Tabel 1](#).

Tabel 1 Programmi valikud

Programmi valik	Kirjeldus
Salvestatud programmid	Salvestatud programmid on tehases installitud eelprogrammeeritud meetodid. Vt Salvestatud programmi valimine leheküljel 344.
Kasutajaprogrammid	Meetodeid saab koostada ja salvestada kasutajaprogrammidena. ¹ Vt Kasutajaprogrammid leheküljel 347.
Lemmikud	Sageli kasutatavad meetodid saab salvestada lemmikute loendisse. ¹

¹ Salvestada saab maksimaalselt kümme meetodit (kasutajaprogrammi ja/või lemmikut).

Salvestatud programmi valimine

1. Vajutage nuppe **AVAKUVA>Valikud>Kõik programmid**.
2. Valige sobiv meetod ja vajutage nuppu **Käivita**.
3. Valitud meetodi kiiremaks juurdepääsuks lemmikutesse lisamiseks valige **Valikud>Lisa lemmikutesse**.

Peamiste programmivalikute valimine

Pärast programmi valimist on saadaval täiendavad parameetrite valikud.

1. Valikumenüüsse minemiseks vajutage nuppu **Valikud**.

2. Valige sobivad valikud.

Valik	Kirjeldus
Käivita taimer	Valige eelseadistatud taimer või seadistage taimer käsitsi veendumaks, et analüüsi toimingud ajastatakse õigesti (näiteks saab reaktsiooniajad või ooteajad täpselt määrata). Kui taimer on sisse lülitatud, on ekraanil kuvatud taimeri ikoon. Aja lõppedes annab seade helisignaali. Eelseadistatud taimer – valige ühe või mitme salvestatud protseduuri toimingu jaoks sobiv eelseadistatud taimer ja vajutage nuppu Käivita. Käsitsi seadistatud taimer – sisestage navigeerimisklahvidega sobiv aeg ja vajutage nuppu Valmis . Vaikeväärtus = 00:00
Lemmikud/Kasutajaprogrammid	Valige salvestatud lemmikute või kasutajaprogrammide loendist. Vaadake täpsema teabe saamiseks Lemmikprogrammi või kasutajaprogrammi valimine leheküljel 346.
Kõik programmid	Valige loendist eelprogrammeeritud meetod.
Andmelogi	Kuvatakse kõik salvestatud näidud. Vaadake täpsema teabe saamiseks Andmelogi leheküljel 346.
Lisa lemmikutesse	Salvestage sageli kasutatavad salvestatud programmide ja kasutajaprogrammide meetodid lemmikute loendisse. Vt Programmi lisamine lemmikutesse leheküljel 347.

Valik	Kirjeldus
%T/Abs/Conc	Vahetage % läbitusteguri, neeldumise või kontsentratsiooni näitude vahel. Läbitusteguri näit (%) – näitab algse valguse protsenti, mis läbib proovi ja jõuab detektorisse. Neeldumise näidud – proovi neeldunud valgust loendatakse neeldumise ühikutes. Kontsentratsiooni näidud – mõõdetud neeldumise väärtused teisendatakse programmipõhise salvestatud võrrandi abil kontsentratsiooni väärtusteks.
Täpsemad valikud	Kasutage täpsemaid valikuid enamate parameetrite määramiseks. Vt Täpsemate programmivalikute valimine leheküljel 345.
Salvesta	Salvestage viimane näit käsitsi, kui automaatse salvestamise valik on välja lülitatud.

Täpsemate programmivalikute valimine

Igal programmil on erinevad täiendavad täpsemad valikud, mida valida.

1. Vajutage nuppu **Valikud**, et avada menüü **Valikud>Täpsemad valikud**.
2. Kasutage täpsemaid valikuid enamate parameetrite määramiseks.

Valik	Kirjeldus
Automaatsalvestus	Lülitage sisse või välja. Kui see valik on sisse lülitatud, siis salvestatakse iga näit automaatselt. Kui valik on välja lülitatud, saab näidu salvestada käsitsi.
Keemiline vorm	Mõne tehases installitud meetodi puhul valige teine keemiline vorm ja sellega seotud mõõtmisvahemik.

Valik	Kirjeldus
Reaktiivfoon	Reaktiivfooni parandust saab kasutada mõne tehases installitud meetodiga. Sisestage läbitud katse tulemus, kasutades proovina deioniseeritud vett. Fooni väärtus lahutatakse igalt tulemuselt, et parandada reaktiividest tulenevaid taustavärve. Sisestage fooni parandus enne standardreguleerimise valiku kasutamist. Tehke see parandus iga uue testreaktiivide partii puhul.
Standardreguleerimine	Muutke salvestatud kalibreeringut. Läbige katse teadaoleva standardiga, mille kontsentratsioon jääb meetodi mõõtevahemiku maksimumi juurde. Kasutage seda funktsiooni valitud mõõtemetodi kalibreerimistulemuste seadmiseks mõõdetud standardlahuse kontsentratsiooni järgi.
Programmide sortimine	Järjestage salvestatud programmide loend tähestiku või numbrite põhjal.

Operaatori ID kasutamine

Operaatori ID siilt seostab näidud konkreetse operaatoriga. Kõik salvestatavad andmed sisaldavad seda ID-silti.

1. Vajutage näitude ekraanil nuppe **SÄTTED>Operaatori ID**.
2. Valige, looge või kustutage operaatori ID-silt.

Valik	Kirjeldus
Præegune ID	Valige loendist ID. Præegune ID seostatakse proovi andmetega, kuni valitakse teine proovi ID-silt.
Loo uus ID	Sisestage uue operaatori ID-silt. Sisestada saab maksimaalselt 10 proovide ID-silti.
Kustuta ID	Kustutage olemasolev operaatori ID-silt.

Proovi ID kasutamine

Proovi ID-silti kasutatakse näitude seostamiseks konkreetse proovi- või asukoha andmetega. Kui see on määratud, sisaldavad salvestatavad andmed ka selle proovi ID-silti.

1. Vajutage näitude ekraanil nuppe **SÄTTED>Proovi ID**.
2. Valige, looge või kustutage operaatori ID-silt.

Valik	Kirjeldus
Praegune ID	Valige loendist ID. Praegune ID seostatakse proovi andmetega, kuni valitakse teine proovi ID-silt.
Loo uus ID	Sisestage uue proovi ID-silt. Sisestada saab maksimaalselt 10 proovide ID-silti. Proovid on nummerdatud järjest iga mõõtmise puhul, kuni valitakse teine ID (nt Tiik 1, Tiik 2).
Kustuta ID	Kustutage olemasolev proovi ID-silt.

Mõõtmise juhised

Mõõtmiseks on vaja teha peamised mõõtmistoimingud. Igal meetodil on samm-sammuline protseduur. Konkreetse katse tegemiseks vaadake teavet vajaliku meetodi kohta. Järgmises näites kirjeldatakse mõõtmiseks vajalikku peamist protseduuri.

1. Valige programmide menüüst (nt Salvestatud programmid, Kasutajaprogrammid, Lemmikud) vajalik programm.
2. Vajaduse korral paigaldage prooviküveti adapter.
3. Vajutage nuppu **Käivita**, et programm käivitada.
4. Valmistage foon (0-lahus) ette vastavalt meetodi dokumendile. Sulgege prooviküvett ja puhastage selle nähtav külg ebemevaba lapiga.
5. Sisestage fooni (0-lahuse) küvett küvetihoidikusse. Paigaldage fooni (0-lahuse) küvett kindlasti õiges suunas ja alati samas asendis, et tulemused oleksid paremini loetavad ja täpsemad. Vt [Joonis 4](#) leheküljel 341.
6. Valgusest tulenevate häirete vältimiseks sulgege seadme kork. Vt [Joonis 5](#) leheküljel 342.

7. Vajutage nuppu **Null**. Ekraanil kuvatakse kontsentratsioon null (nt mg/L, ABS, µg/L).
8. Valmistage proov ette. Lisage reaktiive vastavalt meetodi dokumendile.
9. Programmi salvestatud taimerite kasutamiseks valige **Valikud>Käivita taimer**.
10. Sulgege prooviküvett ja puhastage selle nähtavad pinnad ebemevaba lapiga.
11. Sisestage prooviküvett küvetihoidikusse. Paigaldage prooviküvett kindlasti õiges suunas ja alati samas asendis, et tulemused oleksid paremini loetavad ja täpsemad. Vt [Joonis 4](#) leheküljel 341.
12. Valgusest tulenevate häirete vältimiseks sulgege seadme kork. Vt [Joonis 5](#) leheküljel 342.
13. Vajutage nuppu **Näit**. Ekraanil kuvatakse tulemused valitud ühikutes.

Andmelogi

Andmelogi kuvab kõik salvestatud näidud. Näitude läbi vaatamiseks vajutage nuppu **AVAKUVA>Valikud>Andmelogi**. Teavet andmelogi ülekandmise kohta vt [Andmelogi üleslaadimine](#) leheküljel 349.

Keerukamad toimingud

Lemmikprogrammi või kasutajaprogrammi valimine

Seadme esmakordsel käivitamisel on lemmik- ja kasutajaprogrammide andmebaas tühi. Meetodi saab kiiremaks juurdepääsuks lemmikutesse salvestada. Kasutajaprogrammi saab programmeerida spetsiaalseteks vajadusteks.

1. Vajutage nuppu **AVAKUVA>Valikud>Lemmikud/Kasutajaprogrammid**.
2. Uue kasutajaprogrammi loomiseks vajutage nuppu **Uus programm**. Vt [Kasutajaprogrammid](#) leheküljel 347.

Programmi lisamine lemmikutesse

Sageli kasutatavad salvestatud programmide ja kasutajaprogrammide meetodid saab salvestada lemmikute loendisse.

- Valige **AVAKUVA>Valikud>Lemmikud/Kasutajaprogrammid**.
- Tõstke soovitud programm esile ja vajutage nuppe **Valikud>Kustuta** ning toimige vastavalt ekraanil kuvatud viipadele.

Kasutajaprogrammid

Seadme esmakordsel käivitamisel on kasutajaprogrammide andmebaas tühi. Spetsiaalseteks vajadusteks uute programmide loomiseks kasutage funktsiooni **Uus programm**. Uue kasutajaprogrammi loomiseks toimige järgmiselt.

1. Vajutage nuppe **AVAKUVA>Valikud>Lemmikud/Kasutajaprogrammid>Uus programm**.
2. Valige saadaolev programmi number vahemikus 1001 kuni 1010.
Märkus. Salvestada saab maksimaalselt kümme programmi (kasutajaprogrammi ja/või lemmikut).
3. Sisestage meetodi nimi (kuni 12 tähemärki).
4. Valige lainepikkus: 420, 520, 560 või 610 Nm.
5. Valige mõõtühik: Puudub, µg/L, mg/L või g/L.
6. Valige eraldusvõime: 0000, 000,0, 00,00 või 0,000.
7. Lisage kalibreerimispunktid: minimaalselt 2 ja maksimaalselt 12 kalibreerimispunkti.* Valige Muuda std. 1 ja sisestage esimese standardi kontsentratsiooniväärtus. Vajutage nuppu **Valmis**.
Märkus. Piiks tähendab, et kontsentratsioon on eelnevalt sisestatud standardi duplikaat või standardi kontsentratsioon on valitud eraldusvõime jaoks liiga kõrge. Sisestage teine väärtus ja jätkake.

8. Sisestage neeldumise väärtus.

Valik	Kirjeldus
ABS-i käsitsi redigeerimine	Neeldumise väärtuse käsitsi sisestamiseks kasutage navigeerimisklahve.
ABS-i automaatne redigeerimine	<ol style="list-style-type: none">1. Asetage foon (0-lahuse) küvetihoidikusse ja vajutage nuppu Null.2. Asetage ettevalmistatud proov küvetihoidikusse ja vajutage nuppu Näit.3. Vajutage nuppu Valmis.

Märkus. Piiks tähendab, et neeldumine on eelnevalt sisestatud standardi duplikaat või see jääb kahe eelmise standardi vahele. Sisestage teine väärtus ja jätkake.

9. Vajutage nuppu **Valmis**.
10. Valige käsk Lisa kalibreerimispunkt.
11. Sisestage täiendav kalibreerimispunkt vastavalt toimingutele 7–9.
12. Valige käsk **Salvesta kasutajaprogramm**.

Kasutajaprogrammi redigeerimine

Kasutajaprogrammi redigeerimiseks toimige järgmiselt.

1. Valige **AVAKUVA>Lemmikud/Kasutajaprogrammid**.
2. Valige sobiv programm ja vajutage nuppu **Valikud**.
3. Vajutage nuppu **Redigeeri**.
4. Protseduuri redigeerimiseks toimige vastavalt ekraanil kuvatud viibale.

* Kui kõver on lineaarne, on vaja sisestada ainult kaks kontsentratsiooni andmepunkti (nt nullneeldumisega ja teine teadaolev standard). Lineaarsuse kinnitamiseks või mittelineaarse kõvera määratlemiseks kasutage täiendavaid andmepunkte.

Kasutajaprogrammi kustutamine

Kui salvestatud kasutajaprogrammi enam ei kasutata, siis kustutage see.

1. Valige **AVAKUVA>Valikud>Lemmikud/Kasutajaprogrammid**.
2. Tõstke soovitud programm esile ja vajutage nuppe **Valikud>Kustuta** ning toimige vastavalt ekraanil kuvatud viipadele.

Teave seadme kohta

seade teabemenüüs kuvatakse spetsiaalne teave, nagu seade nimi, seerianumber, tarkvaraversioon, andmebaasi versioon, kasutatud mälu ja programmi saadavus. Vajutage nuppe **SÄTTED>Häälestus>Seadme teave**.

Parooli seadistamine

Parooli sätete valikuid kasutatakse juurdepääsu piiramiseks keelatud menüüdesse.

Märkus. Kui määratud parooli unustate ja turvavalikud on sisse lülitatud, ei pääse operaator keelatud menüüdesse. Kui parooli unustate, võtke ühendust tehniline tugi.

1. Vajutage nuppe **SÄTTED>Häälestus>Parooli valikud**.
2. Tehke valik.

Valik	Kirjeldus
Parooli sätted	Paroolikaitse sisse- või väljalülitamiseks valige säte Sees või Väljas.
Kaitstud üksused	Kuvatakse kaitstud üksuste loend: operaatori ID muutmine, proovi ID muutmine, kasutajaprogrammide muutmine, kuupäeva ja kellaaja muutmine, püsivara värskendamine, meetodite täiendamine, keele ja lemmikute loendi muutmine.

Ekraani ja heli seadistamine

Ekraanivalikute abil saate muuta ekraani kontrastsust, patareide automaatse väljalülitamise valikuid ja taustvalgustuse valikuid.

Helivalikute abil saate seadistada klahvivajutuse heli või näidu valmisoleku heli.

1. Vajutage nuppe **SÄTTED>Häälestus>Ekraan ja heli>Ekraanivalikud**.
2. Tehke valik.

Valik	Kirjeldus
Kontrastsus	Reguleerige ekraani kontrastsust. Kõige heledam säte on 0 ja kõige tumedam 9. Vaikesäte: 5
Automaatne väljalülitamine	Patareide kasutusea pikendamiseks seadistage periood, pärast mida seade automaatselt toite välja lülitab, kui ühtegi klahvi ei vajutata (valikud on 5, 10, 15, 20, 30 minutit, 1 tund, 2 tundi või välja lülitatud). Vaikesäte: 10 minutit
taustvalgustus	Ekraani taustvalgustus lülitatakse sisse nupu Taustvalgustus vajutamisel. Seadistage periood, pärast mida taustvalgustus automaatselt välja lülitatakse, kui ühtegi klahvi ei vajutata (valikud on 10, 20, 30 sekundit, 1, 2, 5, 10 minutit või välja lülitatud). Vaikesäte: 1 minut

3. Vajutage nuppe **SÄTTED>Häälestus>Ekraan ja heli>Helid**.
4. Tehke valik.

Valik	Kirjeldus
Nupuvajutus	seade annab klahvi vajutamisel helisignaali. Vaikesäte: väljas
Näit valmis	seade annab näidu valmisolekul helisignaali. Vaikesäte: sees

USB peamenüü

Kui seade USB-kaabli abil arvutiga ühendatakse, avaneb USB peamenüü. Värskendage tarkvara, laadige üles või alla programme või kandke üle andmelogi ja sündmustelogi USB peamenüüst.

Püsivara värskendamine

Leidke püsivara täiendusfail toote veebisaidilt või võtke ühendust seadme edasimüüjaga. Salvestage fail veebisaidilt arvutisse.

1. Lülitage seade sisse ja ühendage seade ja arvuti omavahel USB-kaabliga.
Kuvatakse USB põhimenüü viip.
2. Valige käsk **Värskenda DR900**.
Seade kuvatakse arvutis USB-kettana. Avage kaust.
3. Kopeerige fail DR900.bin avatud kausta.
4. Vajutage **OK**.
5. Kui värskendamine on lõpetatud, vajutage **OK**.
6. Valige käsk **Eemalda USB**, vajutage nuppu **OK** ja eemaldage USB-kaabel.
7. Vajutage **OK**.
8. Taaskäivitage seade.

Programmide haldamine

Funktsiooniga Programmide haldamine saab üles ja/või alla laadida kasutajaprogramme ning alla laadida uusi tehaseprogramme.

1. Lülitage seade sisse ja ühendage seade ja arvuti omavahel USB-kaabliga.
Kuvatakse USB põhimenüü viip.
2. Valige **Programmide haldamine** ja tehke seejärel valik.

Valik	Kirjeldus
Kasutajaprogrammide üleslaadimine	Saate kõik kasutajaprogrammid salvestamiseks arvutisse üles laadida või teissaldada kasutajaprogrammid teise DR 900 seadmesse.

Valik	Kirjeldus
Kasutajaprogrammide allalaadimine	Asendage arvuti abiga kõik kasutajaprogrammid teisest DR 900 seadmest pärinevate kasutajaprogrammidega.
Tehaseprogrammide allalaadimine	Laadige uued tehaseprogrammid tootja veebisaidilt alla.

Seade kuvatakse arvutis USB-kettana. Avage kaust.

3. Kopeerige üleslaaditud fail kettalt arvutisse või kopeerige allalaaditud fail arvutist kettale.
4. Vajutage **OK**.
5. Kui ülekanne on tehtud, valige käsk **Eemalda USB** ja eemaldage USB-kaabel.
6. Vajutage **OK**.

Andmelogi üleslaadimine

Sündmustelogi ja andmelogi saab arvutisse üles laadida. Sündmustelogi sisaldab konfiguratsiooniga seotud toimingu kuupäeva, kellaaega, sündmuse numbrit, parameetrit ja kirjeldust. Proovide mõõtetulemused salvestatakse andmelogisse käsitsi või automaatselt. Vt [Täpsemate programmivalikute valimine](#) leheküljel 345.

1. Lülitage seade sisse ja ühendage seade ja arvuti omavahel USB-kaabliga.
Kuvatakse USB põhimenüü viip.
2. Valige toiming **Andmelogi üleslaadimine**.
Seade kuvatakse arvutis USB-kettana. Avage kaust.
3. Kopeerige ja salvestage üles laetud failid (DR900_DataLog.csv ja DR900_EventLog.csv) arvutisse.
4. Vajutage **OK**.
5. Kui failid on arvutisse kopeeritud, valige käsk **Eemalda USB** ja eemaldage USB-kaabel.
6. Vajutage **OK**.

Hooldus

▲ HOIATUS



Erinevad ohud. Selles dokumendi osas kirjeldatud toiminguid tohivad teha vaid pädevad töötajad.

Seadme puhastamine

Puhastage seadme sisemus niiske lapi ja kerge seebilahusega, seejärel pühkige seade kuivaks.

Prooviküvetide puhastamine

▲ ETTEVAATUST



Kemikaalidega kokkupuute oht. Järgige labori ohutusprotseduure ja kasutage käideldavatele kemikaalidele vastavat kaitsevarustust. Ohutuseeskirjad leiate käesolevatelt ohutuskartidelt (MSDS/SDS).



▲ ETTEVAATUST



Kemikaalidega kokkupuute oht. Järgige kemikaalide ja jäätmete kõrvaldamisel kohalikke, piirkondlikke ja riiklikke õigusakte.

Enamikku laboris kasutatavaid puhastusvahendeid kasutatakse soovituslikes kontsentratsioonides. Kui regulaarne puhastamine on vajalik, on neutraalsed puhastusvahendid, nagu Liquinox, ohutamad. Puhastusaja vähendamiseks suurendage temperatuuri või kasutage ultrahelivanni. Puhastamise lõpetamisel loputage prooviküveti deioniseeritud veega ja laske sellel õhu käes kuivada. Küvette võib puhastada ka happega, pärast mida tuleb see deioniseeritud veega põhjalikult loputada.

Märkus. Küvette, mida kasutati madala tasemega metallitestide puhul, tuleb puhastada happega.

Konkreetsete protseduuride puhul on vajalikud spetsiaalsed puhastusmeetodid. Kui puhastate küvette harjaga, olge ettevaatlik, et te ei kriimustaks küvette sisepindasid.

Patareide vahetamine

▲ HOIATUS



Plahvatusoht. Kõlblikkusaja ületanud patareid võivad põhjustada vesinikgaasi teket seadme sees. Vahetage patareid välja enne kõlblikkusaja lõppu ja ärge hoiustage seadet pikalt nii, et patareid on seadmes.

▲ HOIATUS



Tuleoht. Patareide asendus pole lubatud. Kasutage ainult leelispatareisid.

TEADE

Keerake kruvid kinni pöördemomendini 11 Nm (8 jalnaela), et tihend korralikult sobituks, ja säilitage suletud keskkonna nimiväärtus.

Patareide vahetamise kohta vt [Patareide paigaldamine](#) leheküljel 340.

Veotsing

Veakood	Võimalik põhjus	Lahendus
1	Seade on konfigureerimata	Võtke ühendust tehniline tugi.
2	Programmi andmeid ei saanud lugeda	
3	Programmi andmeid ei saanud kirjutada	
4	Patarei tõrge	Vahetage patareid.
5	A/D tõrge mõõtmisel	Võtke ühendust tehniline tugi.
6	Nihke tõrge mõõtmisel	Veenduge, et seadme kork on korralikult paigaldatud.

Veakood	Võimalik põhjus	Lahendus
7	Vähese valguse tõrge mõõtmisel	<ul style="list-style-type: none"> • Veenduge, et valguse liikumistee ei ole blokeeritud. • Nullväärtus on seadme vahemikust väljas • Võtke ühendust tehniline tugi.
8	Liiga suure vahemiku tõrge mõõtmisel, võimalik valguse blokeerimine või kontsentratsioon on liiga kõrge	<ul style="list-style-type: none"> • Veenduge, et valguse liikumistee ei ole blokeeritud ja et kontsentratsioon pole programmi jaoks liiga kõrge. • Veenduge, et seadme kork on korralikult paigaldatud. • Võtke ühendust tehniline tugi.

Tarvikud

Kirjeldus	Osa nr.
Kork, prooviküvett, 25 x 95 mL küvetile	2401812
Kandekott, tugevdatud	4942500
Kandekott, pehme, õlarihmaga	2722000
Kandekott, kaasaskantav labor	4943000
DR/Check™ ABS-i standardid	2763900
Seadme kork	9390500

Varuosad ja tarvikud

▲ HOIATUS



Kehavigastuse oht. Heakskiitmata osade kasutamine võib põhjustada kehavigastusi, kahjustada seadet või põhjustada selle talitlushäireid. Selles jaotises kirjeldatud varuosad on tootja heaks kiitnud.

Märkus. Toote- ja artiklinumbrid võivad müügipiirkondades erineda. Lisainfot saate edasimüüjatelt või firma veebilehelt.

Varuosad

Kirjeldus	Osa nr.
KHT küvetihoidik, monteeritav	4846400
Patareide komplekt, AA-leelispatareid (4 tk)	1938004
Korgiga prooviküvett, 25 x 95 mm, 10, 20, 25 mL (6 tk)	2401906
Korgiga prooviküvett, 1 cm/10 mL (2 tk)	4864302
USB-kaabel	LZV818

Distribué par :



Z.A de Gesvrine – 4 rue Képler – B.P.4125
44241 La Chapelle-sur-Erdre Cedex – France
t. : +33 (0)2 40 93 53 53 | f. : +33 (0)2 40 93 41 00
commercial@humeau.com

w w w . h u m e a u . c o m

